

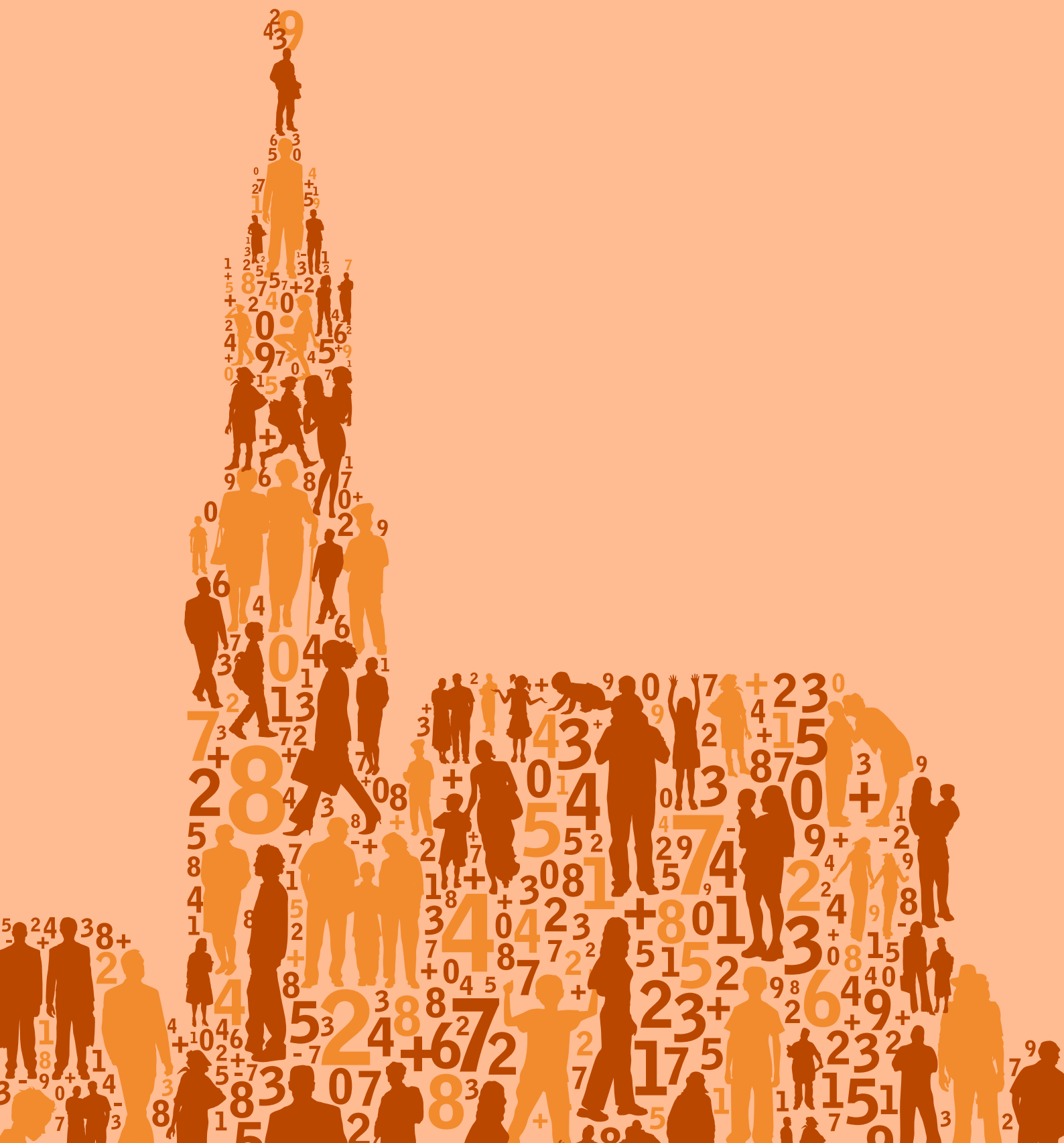

Città di Bolzano
Stadt Bozen

Andamento e struttura della popolazione di Bolzano e dei suoi quartieri

2024



Comune di Bolzano
Ufficio Statistica e Tempi della Città
Via Piave, 3 - 39100 Bolzano
Tel. 0471 997327-188
Sito internet: www.comune.bolzano.it
E-mail: statistica@comune.bolzano.it
Grafica: InSide coop. sociale



Città di Bolzano
Stadt Bozen

Andamento e struttura della popolazione di Bolzano e dei suoi quartieri 2024

Sommario

PRESENTAZIONE DELLA 23^ EDIZIONE	4
PREMESSA ALLA 23^ EDIZIONE	5
1. LA POPOLAZIONE DELLA CITTÀ DI BOLZANO IN SINTESI	6
1.1. I dati più importanti del 2023 a confronto con quella dell'anno precedente	6
1.2. Trend negli ultimi 10 anni	7
2. STRUTTURA E SVILUPPO DELLA POPOLAZIONE DI BOLZANO NEL 2023	10
2.1. Situazione attuale	10
2.2. La popolazione residente nei quartieri	11
2.2.1. Numero abitanti e densità abitativa	11
2.2.2. Saldo naturale	13
2.2.3. Saldo Migratorio	14
2.2.4. Popolazione per età	16
2.2.5. Popolazione per stato civile	32
2.2.5.1. Matrimoni	36
2.2.6. Popolazione per comune/regione di nascita	36
2.2.7. Stranieri residenti a Bolzano	38
2.3. Composizione delle famiglie	47
2.3.1. Famiglie per numero di componenti	47
2.3.2. Le diverse tipologie di famiglie	49
2.3.2.1. Famiglie con figli	51
2.3.2.2. Famiglie unipersonali - "Single"	54
2.3.2.3. Famiglie di stranieri	63
2.3.2.4. Convivenze	72
2.4. Quadro storico e sviluppo recente	73
2.4.1. Lo sviluppo demografico dal 1940	73
2.4.2. Profili di sviluppo negli ultimi 10 anni	77
3. CENSIMENTO PERMANENTE DELLA POPOLAZIONE 2022	78
3.1. Consistenza dei gruppi linguistici	79
4. GLOSSARIO	80

PRESENTAZIONE DELLA 23[^] EDIZIONE

La presente pubblicazione, giunta alla sua 23esima edizione, fornisce un quadro generale della popolazione della Città di Bolzano, della sua struttura e del suo sviluppo nell'anno 2023, anche a livello di quartiere.

I dati raccolti ed elaborati dall'Ufficio Statistica del Comune di Bolzano, consentiranno agli organi politici e amministrativi di progettare e sviluppare soluzioni per una città funzionale ed accogliente, con servizi accessibili e fruibili, città orientata più che mai verso un futuro di progressi e successi nella vita di tutti i giorni con al centro le cittadine e i cittadini.

Nella convinzione che il raggiungimento di questi obiettivi sia di comune interesse, auguro a tutte e tutti una buona lettura.

Christian Battisti

Assessore alla Statistica

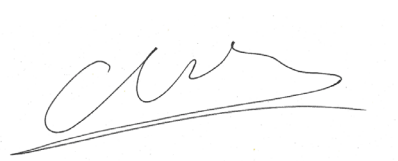

PREMESSA ALLA 23[^] EDIZIONE

La presente elaborazione dei dati demografici di maggiore rilievo per Bolzano si pone come obiettivo di osservare ed analizzare tutti i fenomeni che incidono sulla crescita e sulla composizione della popolazione come la natalità, la mortalità, i flussi migratori e i matrimoni.

Sono analizzati anche i dati riguardanti la struttura demografica (genere, età, stato civile e cittadinanza), nonché la composizione dei nuclei familiari e alcune caratteristiche della popolazione straniera.

L'attenzione viene rivolta soprattutto all'andamento a livello comunale; non mancano però dati più dettagliati e confronti a livello di quartiere, importanti per la programmazione generale della città.

I dati riportati sono tratti sia dai registri anagrafici del Comune di Bolzano, sia dalla statistica ufficiale. Queste due fonti si differenziano tra loro, in quanto risultanti da due diverse rilevazioni.

Avviso

- i dati a partire dal 2018 tengono conto dei risultati del Censimento Permanente della Popolazione;
- il cosiddetto "saldo censuario" influenza la variazione della popolazione;
- i dati delle pubblicazioni precedenti, eventualmente divergenti da quelli riportati nella presente brochure, sono da considerarsi superati;
- per chiarimenti su concetti ed indicatori utilizzati nelle tabelle, si rinvia al Glossario;
- per ragioni di leggibilità è stata utilizzata la forma maschile. I commenti si riferiscono sia alle persone di sesso maschile che di sesso femminile;
- per una più agevole lettura di diversi aspetti riguardante i movimenti migratori si è ritenuto scrivere nell'esposizione i nomi delle popolazioni interessate in maiuscolo;
- per i numeri che, seppur diversi da 0, non raggiungono il minimo necessario per poter essere pubblicati nel rispetto del segreto statistico, vengono messi due puntini (..);
- generalmente sono stati apportati degli arrotondamenti senza tener conto del totale. Perciò nel sommare i singoli dati si possono riscontrare delle piccole differenze rispetto al totale, soprattutto nel caso di composizioni percentuali;
- in caso di confronto diretto con la Provincia di Bolzano ci si è serviti di dati tratti dalle ultime pubblicazioni dell'ASTAT (Istituto Provinciale di Statistica);
- ben accetti sono commenti e suggerimenti, al fine di poter migliorare costantemente qualità e utilità della presente pubblicazione.

1. LA POPOLAZIONE DELLA CITTÀ DI BOLZANO IN SINTESI

1.1. I dati più importanti del 2023 a confronto con quella dell'anno precedente

	Situazione al 31.12.2023	...e al 31.12.2022
Popolazione complessiva	106.564	106.410
Donne	55.123	55.164
Uomini	51.441	51.246
	I movimenti nel 2023	... e nel 2022
Nascite	795	828
Decessi	1.025	1.202
Immigrazioni	3.300	3.242
Emigrazioni	2.916	2.930
Naturalizzazioni	674	666
	Indicatori 2023	... e 2022
Tasso di natalità	7,5	7,8
Tasso di mortalità	9,6	11,3
Saldo naturale	-230	-374
Saldo migratorio	384	312
Variazione della popolazione	154	-191

Fonte: ISTAT - Statistica ufficiale della popolazione (dati provvisori)

Tabella 1.1: Indicatori sulla popolazione residente 2022-2023

Indicatore	Valore Anno 2023	Valore Anno 2022
Percentuale di popolazione residente di 65 anni e oltre	24,1%	23,9%
Percentuale di popolazione residente di 75 anni e oltre	13,9%	13,6%
Percentuale di popolazione residente di 85 anni e oltre	4,4%	4,2%
Percentuale di minori	16,5%	16,7%
Percentuale di popolazione residente straniera	14,7%	14,8%

Tabella 1.2: Indicatori sulle famiglie residenti: 2022-2023

Indicatore	Valore Anno 2023	Valore Anno 2022
Percentuale di famiglie unipersonali	44,6%	43,7%
Percentuale di famiglie con figli	33,9%	34,6%
Percentuale di coppie con figli	18,8%	19,2%
Percentuale di padri/madri sole/i con figli sul totale delle famiglie con figli	44,6%	44,4%
Percentuale di famiglie con 1 figlio sul totale famiglie con figli	50,9%	51,1%

1.2. Trend negli ultimi 10 anni

Tabella 1.3: Andamento di alcuni indicatori della popolazione bolzanina: 2014-2023

Indicatore	2014	2015	2016	2017	2018	2019	2020	2021	2022	2023
Indice di vecchiaia	161,9	162,4	164,4	166,0	167,0	169,0	170,1	171,1	174,6	180,2
Indice di dipendenza	61,1	61,4	61,1	60,9	60,5	60,4	60,1	59,9	60,0	60,1
Densità abitativa (abitanti/km ²)	2.027	2.034	2.043	2.050	2.056	2.060	2.053	2.045	2.048	2.046
Percentuale di popolazione residente di 65 anni e oltre	23,4	23,5	23,6	23,6	23,6	23,7	23,6	23,6	23,9	24,1
Percentuali di minori	17,4	17,4	17,3	17,2	17,1	17,1	17,0	16,9	16,7	16,5
Percentuale di popolazione straniera	14,5	14,4	14,3	14,1	14,6	14,6	14,7	14,8	14,8	14,7
Percentuale di minori stranieri sul totale degli stranieri	22,2	21,7	20,4	19,7	20,0	20,3	20,5	20,1	19,9	19,4
Percentuale di minori stranieri sul totale minori	18,6	18,0	17,0	16,3	17,2	17,5	17,8	17,6	17,6	17,3
Percentuale di famiglie unipersonali	40,3	40,5	40,8	41,1	41,5	41,8	42,3	43,0	43,7	44,6
Percentuale di famiglie con figli	37,0	36,9	36,7	36,3	36,0	35,6	35,3	35,0	34,6	33,9
Percentuale di famiglie con 1 figlio sul tot. famiglie con figli	54,1	53,3	52,8	52,7	52,2	51,9	51,5	51,2	51,1	50,9
% di famiglie con 3 figli sul tot. famiglie con figli	8,1	8,3	8,5	8,6	8,9	9,0	9,0	9,4	9,4	9,5

Tabella 1.4: Andamento della popolazione residente nel Comune di Bolzano per quartieri 2014-2023. Situazione al 31.12.

Quartiere	Valori assoluti									
	2014	2015	2016	2017	2018	2019	2020	2021	2022	2023
Centro-Piani-Rencio	18.384	18.337	18.565	18.465	18.537	18.422	18.195	18.083	17.984	17.997
Oltrisarco - Aslago	14.327	14.394	14.667	14.724	14.916	14.767	14.667	14.630	14.548	14.654
Europa- No-vacella	16.251	16.259	16.370	16.330	16.375	16.334	16.208	16.061	15.949	15.986
Don Bosco	27.113	27.063	27.028	26.850	26.998	26.953	26.603	26.538	26.606	26.520
Gries - S. Quirino	30.308	30.587	30.600	31.146	31.295	31.883	32.295	32.405	32.105	31.920
Totale	106.383	106.640	107.230	107.515	108.121	108.359	107.968	107.717	107.192	107.077

Tabella 1.5: Variazione percentuale della popolazione residente rispetto all'anno precedente nel Comune di Bolzano per quartieri 2014-2023. Situazione al 31.12.

Quartiere	Valori assoluti									
	2014	2015	2016	2017	2018	2019	2020	2021	2022	2023
Centro-Piani-Rencio	0,4	-0,3	1,2	-0,5	0,4	-0,6	-1,2	-0,6	-0,5	0,1
Oltrisarco-Aslago	1,1	0,5	1,9	0,4	1,3	-1,0	-0,7	-0,3	-0,6	0,7
Europa - Novacella	0,2	0,0	0,7	-0,2	0,3	-0,3	-0,8	-0,9	-0,7	0,2
Don Bosco	0,6	-0,2	-0,1	-0,7	0,6	-0,2	-1,3	-0,2	0,3	-0,3
Gries - S. Quirino	0,0	0,9	0,0	1,8	0,5	1,9	1,3	0,3	-0,9	-0,6
Totale	0,4	0,2	0,6	0,3	0,6	0,2	-0,4	-0,2	-0,5	-0,1

Tabella 1.6: Presenza degli stranieri per quartieri 2014-2023. Situazione al 31.12

Quartiere	Valori assoluti									
	2014	2015	2016	2017	2018	2019	2020	2021	2022	2023
Centro-Piani-Rencio	3.533	3.478	3.661	3.478	3.688	3.650	3.708	3.789	3.735	3.726
Oltrisarco-Aslago	2.693	2.686	2.774	2.875	3.075	3.027	2.994	2.991	2.926	2.980
Europa - Novacella	2.528	2.545	2.625	2.579	2.645	2.695	2.679	2.647	2.622	2.643
Don Bosco	2.817	2.658	2.558	2.398	2.486	2.503	2.477	2.417	2.434	2.385
Gries - S. Quirino	3.888	4.013	3.867	3.917	4.012	4.047	4.077	4.130	4.101	4.057
Totale	15.459	15.380	15.485	15.247	15.906	15.922	15.935	15.974	15.818	15.791

Tabella 1.7: Quota di cittadini stranieri per quartiere 2014-2023. Situazione al 31.12.

Quartiere	Valori assoluti									
	2014	2015	2016	2017	2018	2019	2020	2021	2022	2023
Centro-Piani-Rencio	19,2	19,0	19,7	18,8	19,9	19,8	20,4	21,0	20,8	20,7
Oltrisarco-Aslago	18,8	18,7	18,9	19,5	20,6	20,5	20,4	20,4	20,1	20,3
Europa - Novacella	15,6	15,7	16,0	15,8	16,2	16,5	16,5	16,5	16,4	16,5
Don Bosco	10,4	9,8	9,5	8,9	9,2	9,3	9,3	9,1	9,1	9,0
Gries - S. Quirino	12,8	13,1	12,6	12,6	12,8	12,7	12,6	12,7	12,8	12,7
Totale	14,5	14,4	14,4	14,2	14,7	14,7	14,8	14,8	14,8	14,7

Tabella 1.8: Andamento delle famiglie nel Comune di Bolzano per quartieri 2014-2023. Situazione al 31.12.

Quartiere	Valori assoluti									
	2014	2015	2016	2017	2018	2019	2020	2021	2022	2023
Centro-Piani-Rencio	8.763	8.720	8.781	8.893	8.935	8.960	8.952	8.963	9.026	9.156
Oltrisarco-Aslago	6.346	6.369	6.387	6.389	6.398	6.391	6.386	6.418	6.448	6.532
Europa - Novacella	8.000	7.981	8.044	8.031	8.036	8.041	8.009	7.996	7.992	8.064
Don Bosco	11.211	11.228	11.221	11.234	11.337	11.325	11.295	11.285	11.377	11.415
Gries - S. Quirino	14.385	14.469	14.485	14.673	14.757	15.088	15.300	15.436	15.516	15.584
Totale	48.705	48.767	48.918	49.220	49.463	49.805	49.942	50.098	50.359	50.751

Tabella 1.9: Variazione percentuale delle famiglie rispetto all'anno precedente nel Comune di Bolzano per quartieri 2014-2023. Situazione al 31.12.

Quartiere	Valori assoluti									
	2014	2015	2016	2017	2018	2019	2020	2021	2022	2023
Centro-Piani-Rencio	0,8	-0,5	0,7	1,3	0,5	0,3	-0,1	0,1	0,7	1,4
Oltrisarco-Aslago	0,8	0,4	0,3	0,0	0,1	-0,1	-0,1	0,5	0,5	1,3
Europa - Novacella	0,1	-0,2	0,8	-0,2	0,1	0,1	-0,4	-0,2	-0,1	0,9
Don Bosco	1,3	0,2	-0,1	0,1	0,9	-0,1	-0,3	-0,1	0,8	0,3
Gries - S. Quirino	-0,2	0,6	0,1	1,3	0,6	2,2	1,4	0,9	0,5	0,4
Totale	0,5	0,1	0,3	0,6	0,5	0,7	0,3	0,3	0,5	0,8

2. STRUTTURA E SVILUPPO DELLA POPOLAZIONE DI BOLZANO NEL 2023

2.1. Situazione attuale

Dalla statistica ufficiale della popolazione in data 31.12.2023 risultavano residenti a Bolzano 106.564¹ persone; di queste, il 51,7% sono donne (55.123) a fronte di 51.441 uomini (48,3%). I bolzanini costituiscono il 19,8% della popolazione complessiva della provincia di Bolzano. Le donne costituiscono la maggioranza in quasi tutti i quartieri: solo ad Oltrisarco-Asiago prevalgono gli uomini, come per altro negli ultimi anni.

Graf 2.1: Popolazione residente femminile

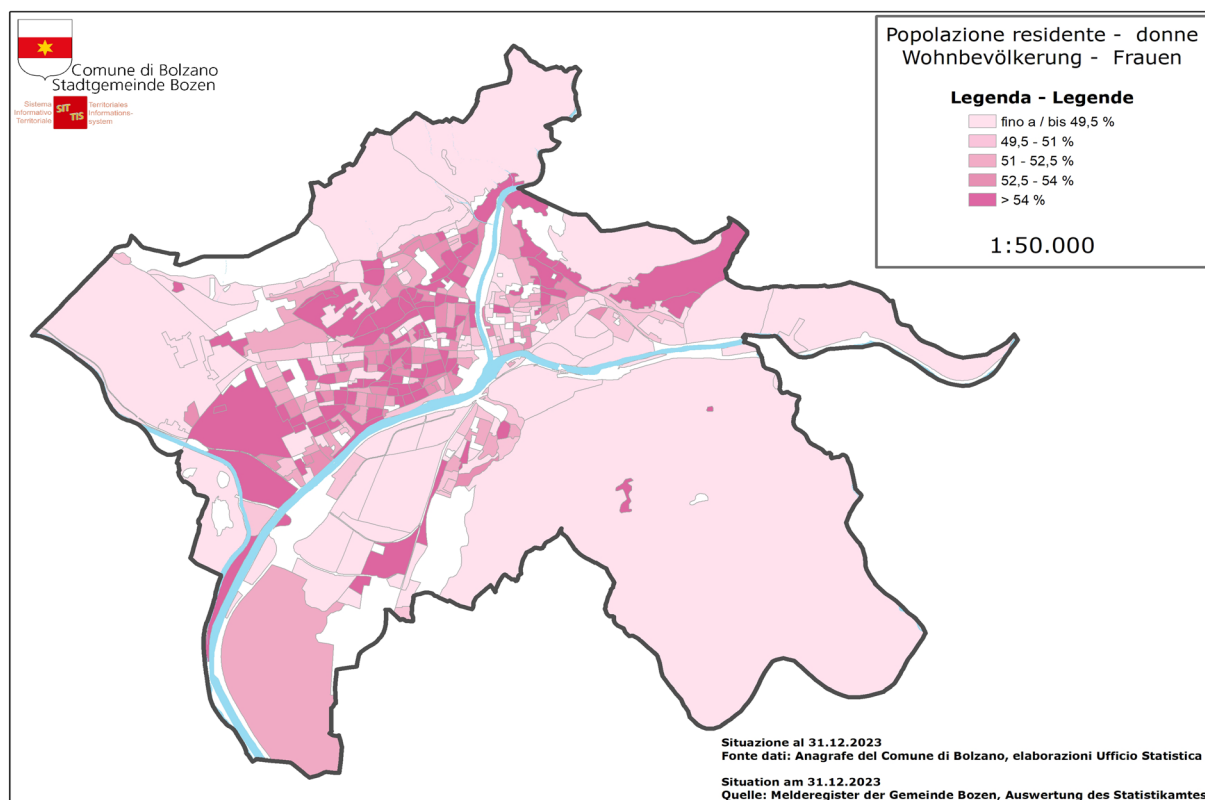

Il 2023 registra un leggero incremento della popolazione: 154 (+0,1%) unità in più rispetto al 2022 (il cui dato ufficiale segna 106.410 residenti).

N.B.: secondo i registri anagrafici del Comune di Bolzano al 31.12.2023 la popolazione iscritta ammontava a 107.077 persone, aggregate in 50.751 famiglie. La differenza dei dati rispetto alla statistica ufficiale è fisiologica, poiché si tratta di fonti di dati diverse. Le iscrizioni nei registri anagrafici costituiscono però l'unica fonte utile per poter analizzare la struttura della popolazione di Bolzano, a livello di quartiere, per sesso, fasce di età, stato civile, rapporti di parentela e cittadinanza

¹ dati provvisori

2.2. La popolazione residente nei quartieri

2.2.1. Numero abitanti e densità abitativa

Il quartiere più popoloso è quello di Gries-S. Quirino dove abitano 31.920 persone (ovvero il 29,8% della popolazione bolzanina). Seguono nell'ordine Don Bosco (26.520), Centro-Piani-Rencio (17.997), Europa-Novacella (15.986) e Oltrisarco-Aslago (14.654). I quartieri Don Bosco e Gries-S. Quirino hanno registrato un calo della popolazione rispetto al 2022 compensato dagli incrementi negli altri quartieri.

La densità abitativa in città è poco oltre i 2.000 abitanti per km².

Il quartiere con la maggiore densità abitativa è e rimane il quartiere Europa-Novacella (190 abitanti su 1 ettaro), quello con la minore densità invece è Centro-Piani-Rencio, con 8 abitanti per ettaro (Tabella 2.2); ciò è dovuto principalmente al fatto che di quel quartiere fa parte anche la zona boschiva estesa del Colle.

Graf. 2.2: Densità abitativa per ha



Tabella 2.1: Popolazione residente al 31.12.2023 per sesso e quartieri - valori assoluti

Quartiere	Sesso		Totale
	Maschi	Femmine	
Centro-Piani-Rencio	8.860	9.137	17.997
Oltrisarco-Aslago	7.516	7.138	14.654
Europa-Novacella	7.361	8.625	15.986
Don Bosco	12.592	13.928	26.520
Gries-S. Quirino	15.163	16.757	31.920
Totale	51.492	55.585	107.077

2. Struttura e sviluppo della popolazione a Bolzano

Tabella 2.1 (segue): Popolazione residente al 31.12.2023 per sesso e quartieri - valori percentuali

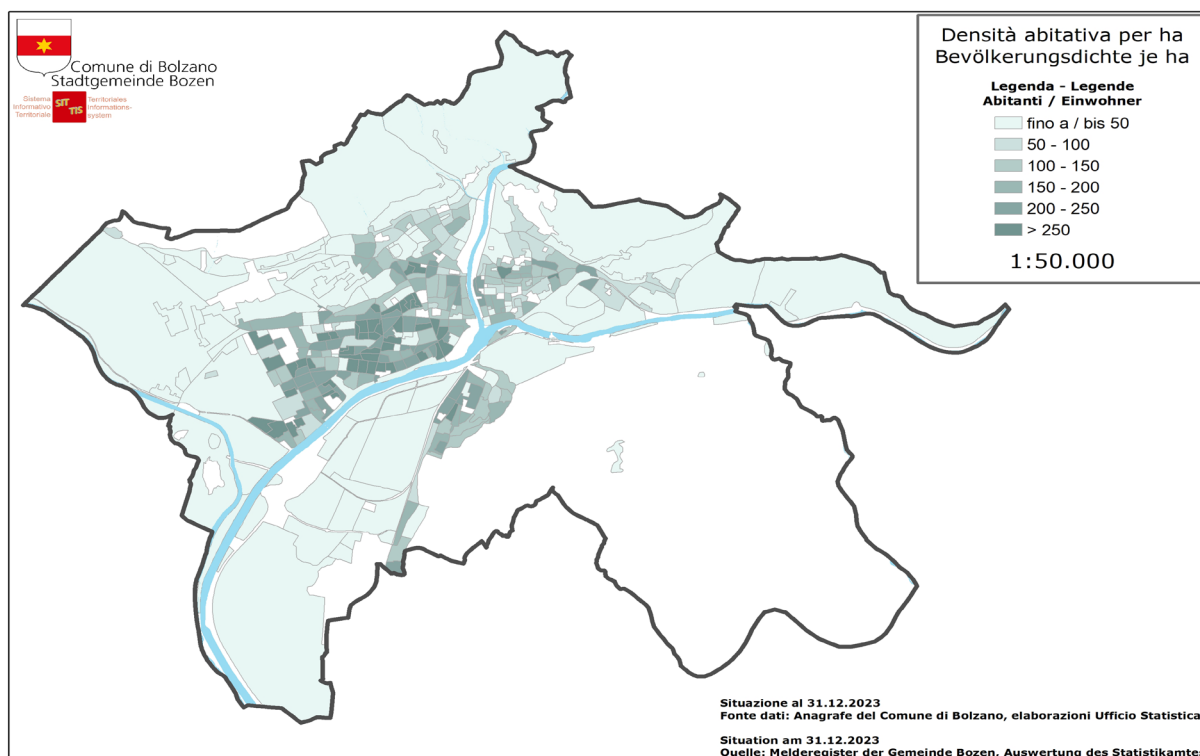
Quartiere	Sesso		Totale
	Maschi	Femmine	
Centro-Piani-Rencio	49,2	50,8	100
Oltrisarco-Aslago	51,3	48,7	100
Europa-Novacella	46,0	54,0	100
Don Bosco	47,5	52,5	100
Gries-S. Quirino	47,5	52,5	100
Totale	48,1	51,9	100

Tabella 2.2: Densità abitativa dei quartieri di Bolzano al 31.12.2023

Quartiere	Superficie km ²	Popolazione residente	Abitanti per km ²	Abitanti per ha
Centro-Piani-Rencio	22,81	17.997	789	8
Oltrisarco-Aslago	10,92	14.654	1.342	13
Europa-Novacella	0,84	15.986	19.031	190
Don Bosco	4,28	26.520	6.196	62
Gries-S. Quirino	13,46	31.920	2.371	24
Totale	52,34	107.077	2.046	20

Graf 2.3: Distribuzione della popolazione nei quartieri al 31.12.2023

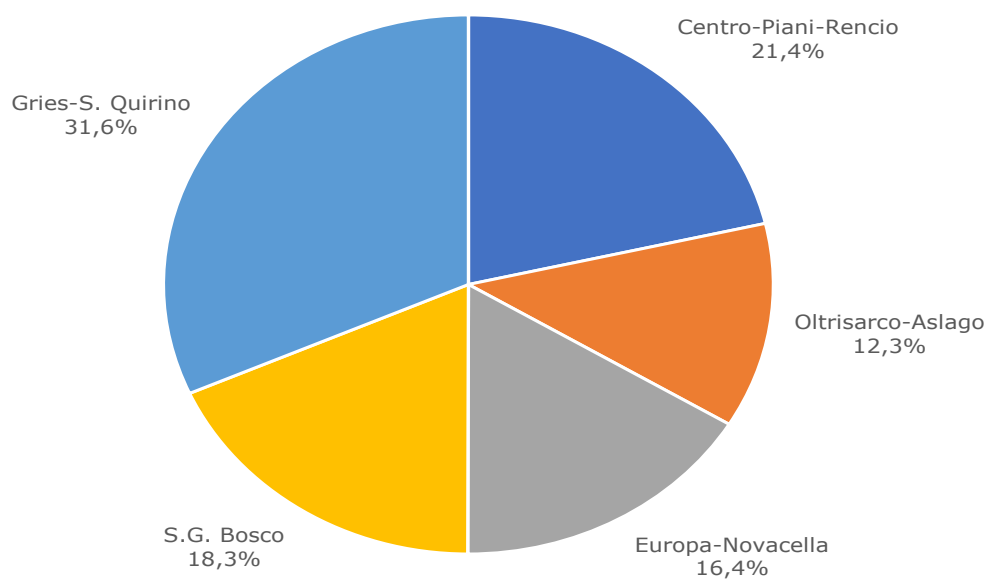

2.2.2. Saldo naturale

Nel 2023 sono stati registrati all'anagrafe del Comune di Bolzano 795 nati vivi, 33 nascite in meno rispetto all'anno precedente (-4,0%). Il relativo tasso di natalità è di 7,5 nati vivi ogni 1.000 abitanti, in diminuzione rispetto all'anno precedente (7,8 nati ogni 1.000 abitanti).

Degli 795 neonati bolzanini, 398 (50,1%) sono femmine e 397 maschi (49,9%).

Tabella 2.3: Neonati residenti per classi di età e stato civile delle madri al 31.12.2023

Classi di età	Stato civile			Totale
	Nubile	Coniugata	Vedova/Divorziata/ Unita civilmente	
15-19	3	0	0	3
20-24	31	21	0	52
25-29	87	84	0	171
30-34	105	152	3	260
35-39	83	120	6	209
40 e oltre	20	39	5	64
Totale	329	416	14	759*
Età Media	31,5	33,0	37,3	32,4

* i dati si differenziano dalla statistica ufficiale perchè si tratta di fonti diverse e perchè nei registri anagrafici non sempre sono state registrate le madri dei neonati.

Nel 2023 sono stati assegnati complessivamente 508 nomi propri diversi: 251 maschili e 257 femminili.

Tabella 2.4: I Nomi propri più ricorrenti tra i nati nel 2023

Femmine				Maschi			
Posizione	Nome	Frequenza	%	Posizione	Nome	Frequenza	%
1	MATILDE	9	2,3	1	LEONARDO	11	2,8
2	SOFIA	8	2,1	2	ALESSANDRO	8	2,0
3	BIANCA	6	1,6	2	EDOARDO	8	2,0
4	AURORA	5	1,3	3	TOMMASO	7	1,8
4	SOPHIE	5	1,3	4	ADAM	6	1,5
4	GIULIA	5	1,3	4	DIEGO	6	1,5
4	GINEVRA	5	1,3	4	GABRIEL	6	1,5
4	EMILY	5	1,3	5	MATTIA	5	1,3
5	ANNA	4	1,0	5	GIOVANNI	5	1,3
5	CHLOE	4	1,0	5	LORENZO	5	1,3
5	NORA	4	1,0	5	ENEA	5	1,3
5	CAMILLA	4	1,0	6	LIAM	4	1,0
5	DIANA	4	1,0	6	MATTEO	4	1,0
5	NINA	4	1,0	6	FEDERICO	4	1,0
5	GIADA	4	1,0	6	SAMUEL	4	1,0
5	NOEMI	4	1,0	6	ELIAS	4	1,0
5	OLIVIA	4	1,0	7	NATHAN	3	0,8
5	EMMA	4	1,0	7	NOAH	3	0,8

Nel corso del 2023 sono stati registrati 1.025 decessi di cittadini di Bolzano, 177 in meno rispetto al 2022 (-14,7%). Delle persone decedute, 479 erano maschi e 546 femmine. Ne consegue un tasso di mortalità di 9,6 decessi ogni 1.000 abitanti; nel 2022 era più alto con un valore pari a 11,3.

Continua il trend in discesa del saldo naturale, ovvero la differenza tra nascite e decessi, che nel 2023 si conferma nettamente negativo con -230 unità, corrispondente a -2,2 per 1.000 abitanti.

Graf. 2.4: Tasso di natalità e mortalità per 1.000 abitanti - 1950-2023

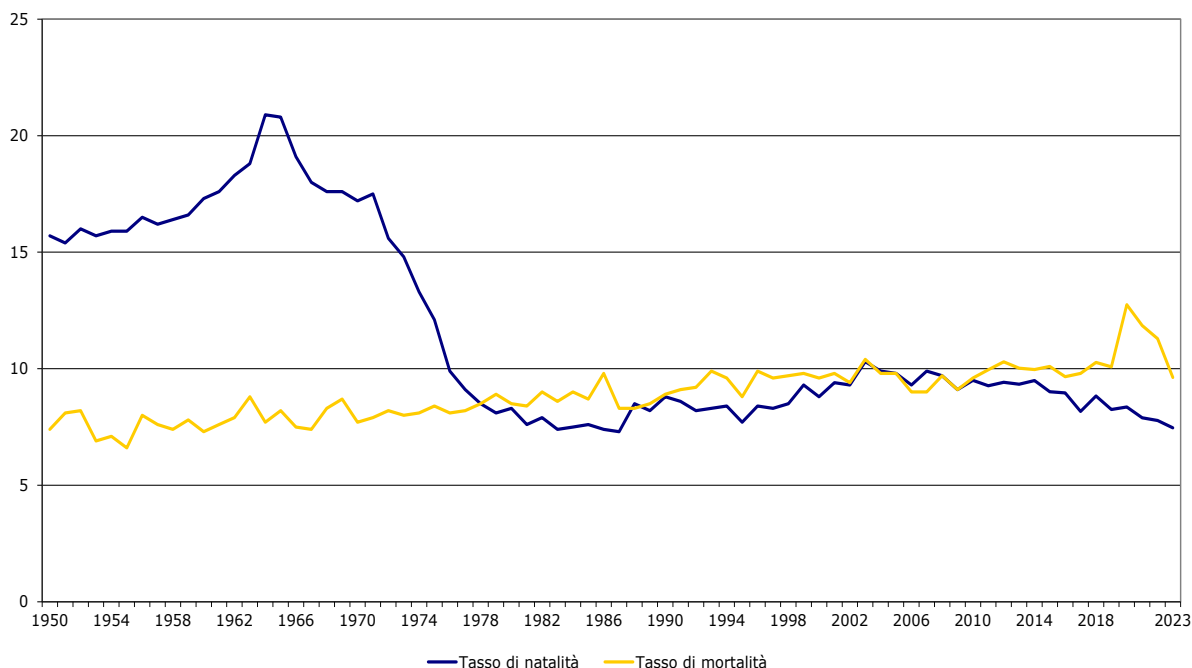

2.2.3. Saldo Migratorio

Nel 2023 sono immigrate a Bolzano 3.300 persone, ovvero 58 (l'1,8%) in più rispetto all'anno precedente.

Le emigrazioni sono invece diminuite rispetto al 2022 (-0,5%). In totale, 2.916 persone hanno lasciato la città nel corso del 2023.

Il saldo migratorio, che si ottiene dalla differenza tra le immigrazioni e le emigrazioni, alla fine del 2023 ammontava a +384 unità; nel 2022 ammontava a +312 unità.

L'incremento della popolazione è quindi dovuto esclusivamente al saldo migratorio positivo.

Graf. 2.5: Immigrazioni ed Emigrazioni: 1943-2023

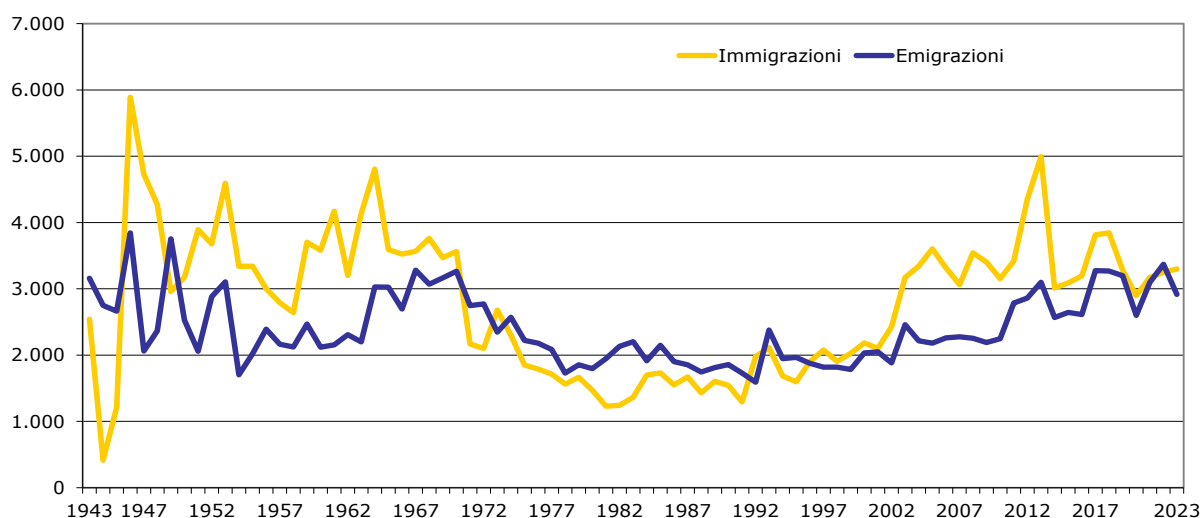

Quanto ai movimenti migratori e ai loro effetti sul numero degli abitanti, appare utile far notare che la quasi maggioranza di coloro che spostano la propria residenza da Bolzano, lo fa per prendere residenza in un comune limtrofo, e comunque all'interno della Provincia; questo dato, che descrive peraltro un fenomeno ormai persistente negli anni, induce a ipotizzare che si tratti per lo più di spostamenti strategici, piuttosto che di un effettivo abbandono della città. Persone e famiglie di Bolzano cercherebbero insomma al di fuori del capoluogo condizioni abitative più favorevoli, pur conservando nella città la sede dei loro interessi (lavoro, scuola, fruizione di servizi, frequentazioni amicali) e continuando così a gravitare come prima su Bolzano senza comparire però nelle statistiche ufficiali come suoi abitanti.

Tabella 2.5: Cambi di residenza all'interno del territorio comunale nel 2023

Quartiere di provenienza	Quartiere di destinazione					Totale
	Centro-Piani-Rencio	Oltrisarco-Aslago	Europa-Novacella	Don Bosco	Gries-S. Quirino	
Centro-Piani-Rencio	455	104	90	117	232	998
Oltrisarco -Aslago	80	254	73	102	119	628
Europa-Novacella	64	87	224	168	152	695
Don Bosco	61	96	127	362	153	799
Gries-S. Quirino	192	117	220	211	619	1.359
Totale	852	658	734	960	1.275	4.479

Nel 2023 complessivamente 4.479 persone si sono spostate all'interno della città. Anche quest'anno nei quartieri Centro-Piano-Rencio, Gries-S. Quirino e Don Bosco circa la metà delle persone ha deciso di rimanere nel proprio quartiere, mentre negli altri quartieri i cittadini sono stati più propensi a spostarsi in altre zone. Gries-S. Quirino e Don Bosco sono risultati essere i quartieri preferiti di destinazione ricoprendo il 50% dei trasferimenti totali.

Graf. 2.6: Immigrazioni ed emigrazioni - 2023

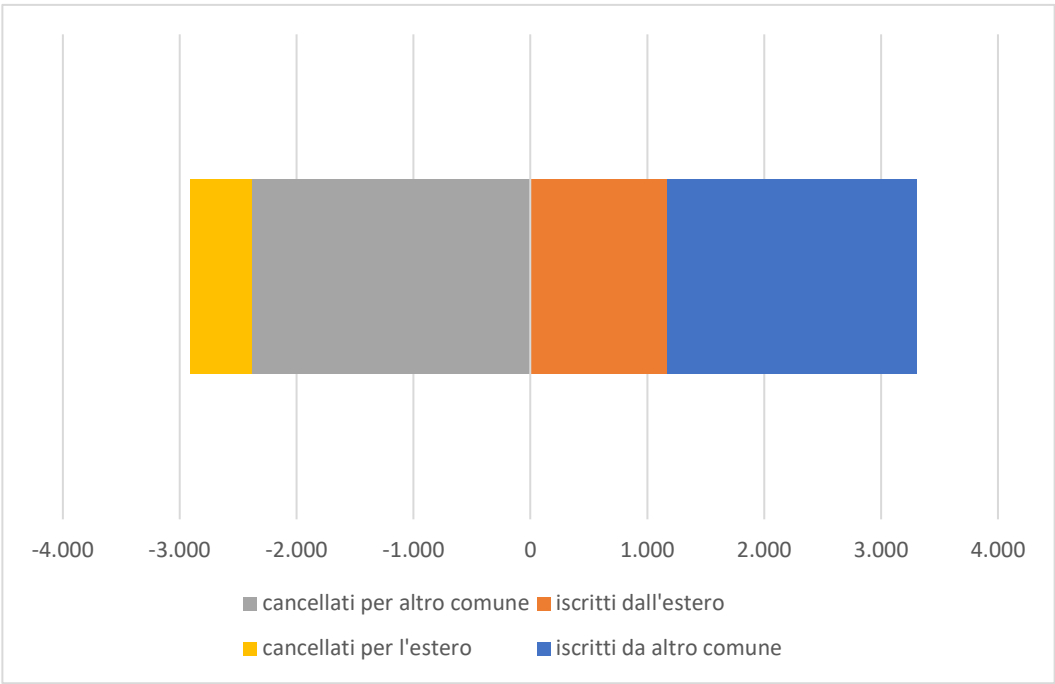

2.2.4. Popolazione per età

Tabella 2.6: Popolazione residente al 31.12.2023 per singolo anno di età e sesso

Anno di nascita	Età (anni)	Sesso		Totale
		Maschi	Femmine	
2023	0	392	383	775
2022	1	400	408	808
2021	2	426	423	849
2020	3	465	436	901
2019	4	497	426	923
2018	5	481	454	935
2017	6	472	436	908
2016	7	509	475	984
2015	8	514	485	999
2014	9	527	537	1.064
2013	10	526	461	987
2012	11	544	491	1.035
2011	12	525	530	1.055
2010	13	545	503	1.048
2009	14	562	506	1.068
2008	15	573	561	1.134
2007	16	596	517	1.113
2006	17	513	532	1.045

Anno di nascita	Età (anni)	Sesso		Totale
		Maschi	Femmine	
2005	18	608	515	1.123
2004	19	620	541	1.161
2003	20	606	569	1.175
2002	21	612	519	1.131
2001	22	616	509	1.125
2000	23	571	554	1.125
1999	24	617	560	1.177
1998	25	594	574	1.168
1997	26	624	532	1.156
1996	27	634	603	1.237
1995	28	588	559	1.147
1994	29	626	638	1.264
1993	30	600	596	1.196
1992	31	627	546	1.173
1991	32	648	575	1.223
1990	33	679	574	1.253
1989	34	640	606	1.246
1988	35	646	605	1.251

2. Struttura e sviluppo della popolazione a Bolzano

Anno di nascita	Età (anni)	Sesso		Totale
		Maschi	Femmine	
1987	36	557	591	1.148
1986	37	589	605	1.194
1985	38	606	588	1.194
1984	39	562	657	1.219
1983	40	640	601	1.241
1982	41	602	610	1.212
1981	42	649	623	1.272
1980	43	647	652	1.299
1979	44	612	650	1.262
1978	45	633	675	1.308
1977	46	662	700	1.362
1976	47	682	726	1.408
1975	48	729	764	1.493
1974	49	781	792	1.573
1973	50	727	850	1.577
1972	51	808	876	1.684
1971	52	833	908	1.741
1970	53	829	846	1.675
1969	54	860	879	1.739
1968	55	813	827	1.640
1967	56	763	894	1.657
1966	57	831	914	1.745
1965	58	857	903	1.760
1964	59	849	886	1.735
1963	60	694	856	1.550
1962	61	714	801	1.515
1961	62	680	728	1.408
1960	63	628	709	1.337
1959	64	635	694	1.329
1958	65	585	684	1.269
1957	66	540	701	1.241
1956	67	554	622	1.176
1955	68	506	616	1.122
1954	69	507	571	1.078
1953	70	469	576	1.045
1952	71	420	592	1.012

Anno di nascita	Età (anni)	Sesso		Totale
		Maschi	Femmine	
1951	72	445	558	1.003
1950	73	401	603	1.004
1949	74	467	575	1.042
1948	75	494	629	1.123
1947	76	479	685	1.164
1946	77	507	745	1.252
1945	78	383	491	874
1944	79	390	593	983
1943	80	393	584	977
1942	81	407	552	959
1941	82	435	562	997
1940	83	383	542	925
1939	84	358	526	884
1938	85	303	462	765
1937	86	278	362	640
1936	87	214	350	564
1935	88	163	317	480
1934	89	177	300	477
1933	90	127	262	389
1932	91	118	209	327
1931	92	82	197	279
1930	93	72	138	210
1929	94	37	119	156
1928	95	38	95	133
1927	96	18	64	82
1926	97	18	42	60
1925	98	13	36	49
1924	99	8	28	36
1923	100	5	24	29
1922	101	2	11	13
1921	102	0	9	9
1920	103	0	5	5
1919	104	0	3	3
1918	105	1	0	1
1914	109	0	1	1
Totale		51.492	55.585	107.077

Graf. 2.7: Maschi e femmine per singolo anno di età al 31.12.2023

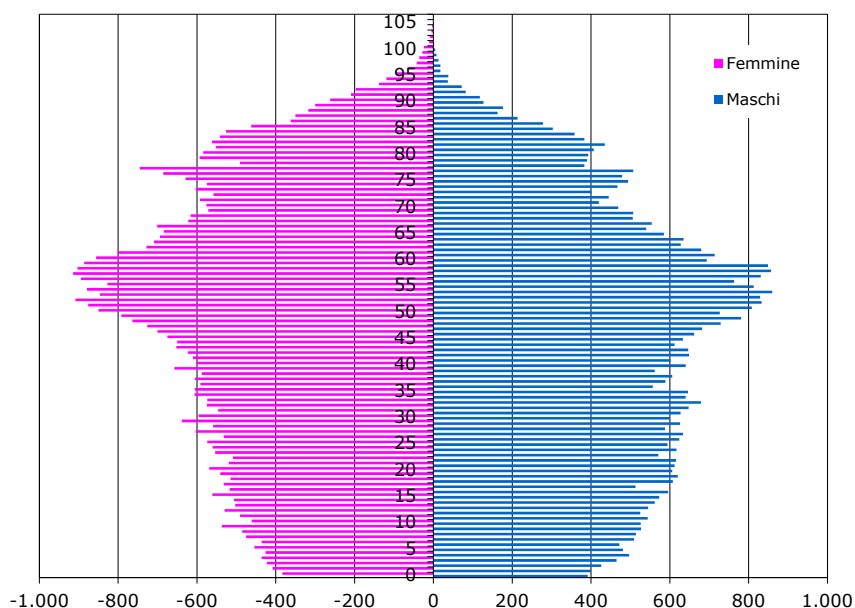

L'età media dei Bolzanini continua ad alzarsi leggermente superando anche quest'anno i 45 anni: 45,4 la media della popolazione. 43,5 anni per i maschi e 47,1 per le femmine.

La componente straniera continua ad incidere notevolmente sull'età media della popolazione di Bolzano, trattandosi di una popolazione molto più giovane: l'età media dei 15.719 stranieri registrati in anagrafe è infatti di 36,1 anni, contro i 47,0 dei cittadini italiani e i 45,4 della popolazione complessiva di Bolzano (comprendente pertanto gli stessi stranieri).

Le persone con 65 anni e più costituiscono il 24,1% degli abitanti della città; ciò significa che quasi una persona su quattro ha più di 65 anni (Tabella 2.11). I Bolzanini che hanno raggiunto o superato i 100 anni di età sono 61, di cui solamente 8 uomini.

La popolazione bolzanina over 65 si riflette, a livello di quartieri, nei seguenti termini: il quartiere "più vecchio" è Europa-Novacella, con una percentuale del 28,3% di persone con 65 anni e più e del 17,1% con 75 anni e più; seguono poi Don Bosco con rispettivamente il 25,3% ed il 14,4% e Gries-S.Quirino con rispettivamente il 24,1% e il 14,3%. Nei quartieri Oltrisarco-Aslago e Centro-Piani-Rencio la percentuale di persone con 65 anni e più e 75 anni e più è inferiore alla media cittadina.

Il quartiere "più giovane" è Oltrisarco-Aslago, con un'età media di 43,4 anni contro per esempio, i 47,5 anni di Europa-Novacella (Tabella 2.7).

Tabella 2.7 Popolazione residente al 31.12.2023 per età media, sesso e quartieri

TOTALE

Quartiere	Età media	Numero abitanti
Centro-Piani-Rencio	44,40	17.997
Oltrisarco-Asiago	43,38	14.654
Europa-Novacella	47,51	15.986
Don Bosco	45,47	26.520
Gries-S. Quirino	45,66	31.920
Totale	45,36	107.077

MASCHI

Quartiere	Età media	Numero abitanti
Centro-Piani-Rencio	42,64	8.860
Oltrisarco-Asiago	42,15	7.516
Europa-Novacella	45,32	7.361
Don Bosco	43,52	12.592
Gries-S. Quirino	43,60	15.163
Totale	43,45	51.492

FEMMINE

Quartiere	Età media	Numero abitanti
Centro-Piani-Rencio	46,10	9.137
Oltrisarco-Asiago	44,68	7.138
Europa-Novacella	49,38	8.625
Don Bosco	47,22	13.928
Gries-S. Quirino	47,52	16.757
Totale	47,14	55.585

Graf. 2.8: Popolazione residente al 31.12.2023 per classi di età e sesso

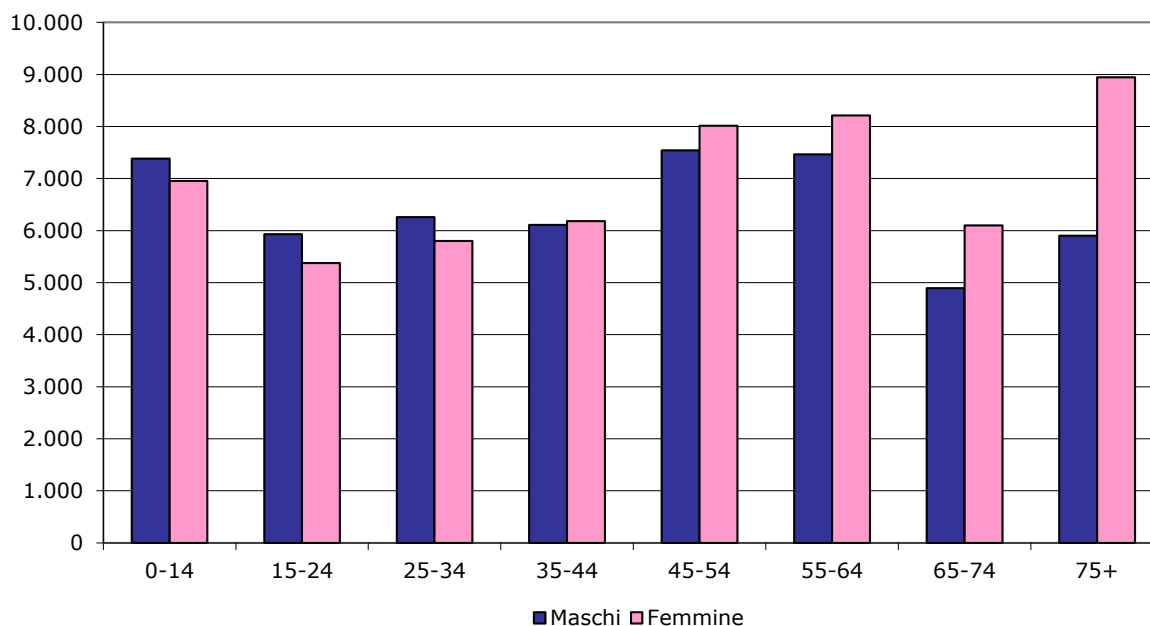

L'indice di vecchiaia - che misura il rapporto tra anziani (65 anni e oltre) e giovani (fino ai 14 anni) ed indica il grado di invecchiamento della popolazione - risulta ormai in continuo e costante aumento: nel 2023 ha superato per la prima volta quota 180 (180,2 contro il 174,6 del 2022); vuol dire che si contano 180 ultra 65-enni per ogni 100 giovani.

Il rapporto tra anziani e giovani è ancora una volta particolarmente sbilanciato nel quartiere Europa-Novacella, seppur l'unico in calo rispetto all'anno scorso, con un indice di vecchiaia pari a 227,2. Segue poi Don Bosco che con 181,9 risulta anch'esso sopra la media cittadina (180,2).

Graf. 2.9: Indice di vecchiaia per quartiere al 31.12.2023

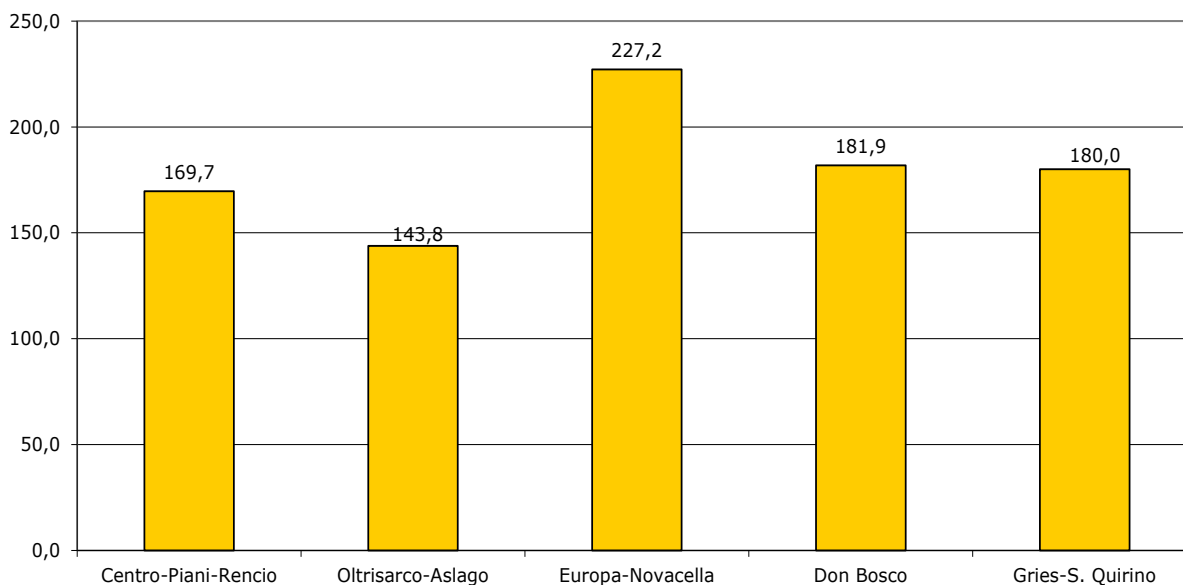

Graf. 2.10: Indice di vecchiaia



Tabella 2.8: Indice di vecchiaia per quartieri 2014-2023

Quartiere	Indice di vecchiaia									
	2014	2015	2016	2017	2018	2019	2020	2021	2022	2023
Centro-Piani - Rencio	146,1	147,2	147,3	149,3	150,5	154,9	158,1	159,3	162,0	169,7
Oltrisarco-A-slago	128,3	127,5	128,4	132,8	131,4	136,1	138,7	139,5	141,6	143,8
Europa-Nova-cella	232,7	223,9	224,8	222,1	221,4	225,4	226,4	223,9	229,5	227,2
Don Bosco	138,6	141,5	144,9	151,2	153,7	155,6	159,2	164,5	170,5	181,9
Gries-S.Quirino	180,7	182,6	185,5	180,6	182,3	179,9	176,0	174,6	175,9	180,0
Totale	161,9	162,4	164,4	166,0	167,0	169,0	170,1	171,1	174,6	180,2

Un quadro simile emerge anche da altri due indicatori importanti (entrambi in aumento) per descrivere la struttura della popolazione in base all'età: dall'indice di ricambio, dove la media cittadina è pari a 128,0 persone in procinto di uscire dalla fascia di popolazione attiva (60-64 anni) su 100 che stanno per entrarvi (15-19 anni), e dall'indice demografico di dipendenza, pari a 60,1 (in lieve aumento rispetto al 2022), ovvero 60 persone in età non attiva (0-14 anni; 65 anni e oltre) per ogni 100 persone in età lavorativa (15-64 anni).

I quartieri Europa-Novacella, Gries-S. Quirino e Centro-Piani-Rencio presentano, per l'indice di ricambio, valori di gran lunga superiori alla media cittadina (rispettivamente 155,5, 147,0 e 141,7 persone in procinto di uscire dalla fascia di popolazione attiva su 100 che stanno per entrarvi), mentre Oltrisarco-Aslago (114,8) e Don Bosco (99,4) tendono ad abbassare la media cittadina.

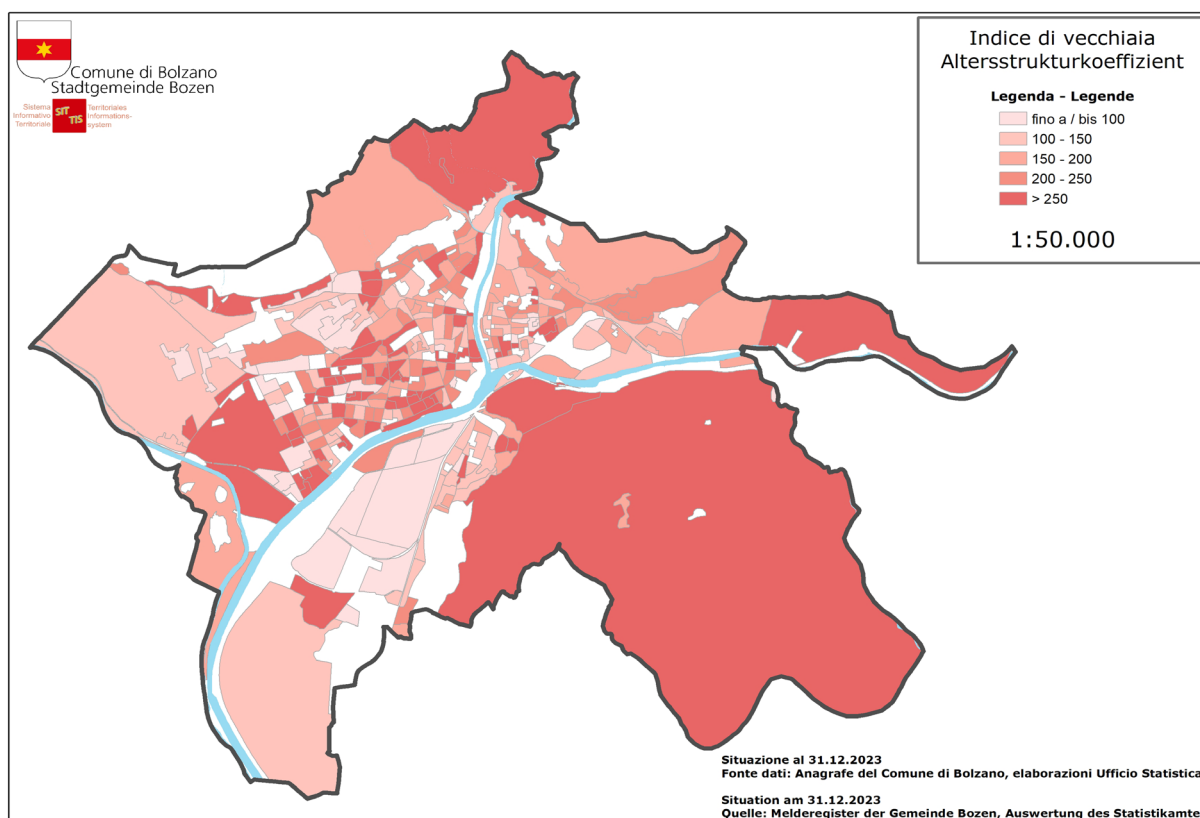
Graf. 2.11: Quota percentuale popolazione con più di 64 anni



Tabella 2.9: Indice di ricambio per quartieri: 2014-2023

Quartiere	Indice di ricambio									
	2014	2015	2016	2017	2018	2019	2020	2021	2022	2023
Centro-Pia-ni-Rencio	116,5	118,9	119,2	127,3	138,1	143,1	148,5	143,1	148,9	141,7
Oltrisarco-Asla-go	117,7	122,3	113,9	108,4	101,8	105,9	103,5	115,6	111,6	114,8
Europa-Nova-cella	133,1	129,2	122,4	134,4	139,5	140,5	148,8	150,3	151,9	155,5
Don Bosco	103,2	101,2	100,6	97,4	98,7	99,1	99,5	99,4	98,4	99,4
Gries-S.Quirino	113,9	108,1	113,2	116,0	116,7	119,7	122,7	126,5	136,6	147,0
Totale	114,3	112,4	111,9	113,8	115,5	118,0	120,2	122,4	125,1	128,0

Per i quartieri Europa-Novacella e Don Bosco si registrano valori dell'indice demografico di dipendenza superiori alla media comunale (pari a 60,1): rispettivamente 68,9 e 64,4 persone in età non attiva (0-14 anni; 65 anni e oltre) ogni 100 persone potenzialmente occupate (15-64 anni).

Tabella 2.10: Indice demografico di dipendenza per quartieri: 2014-2023

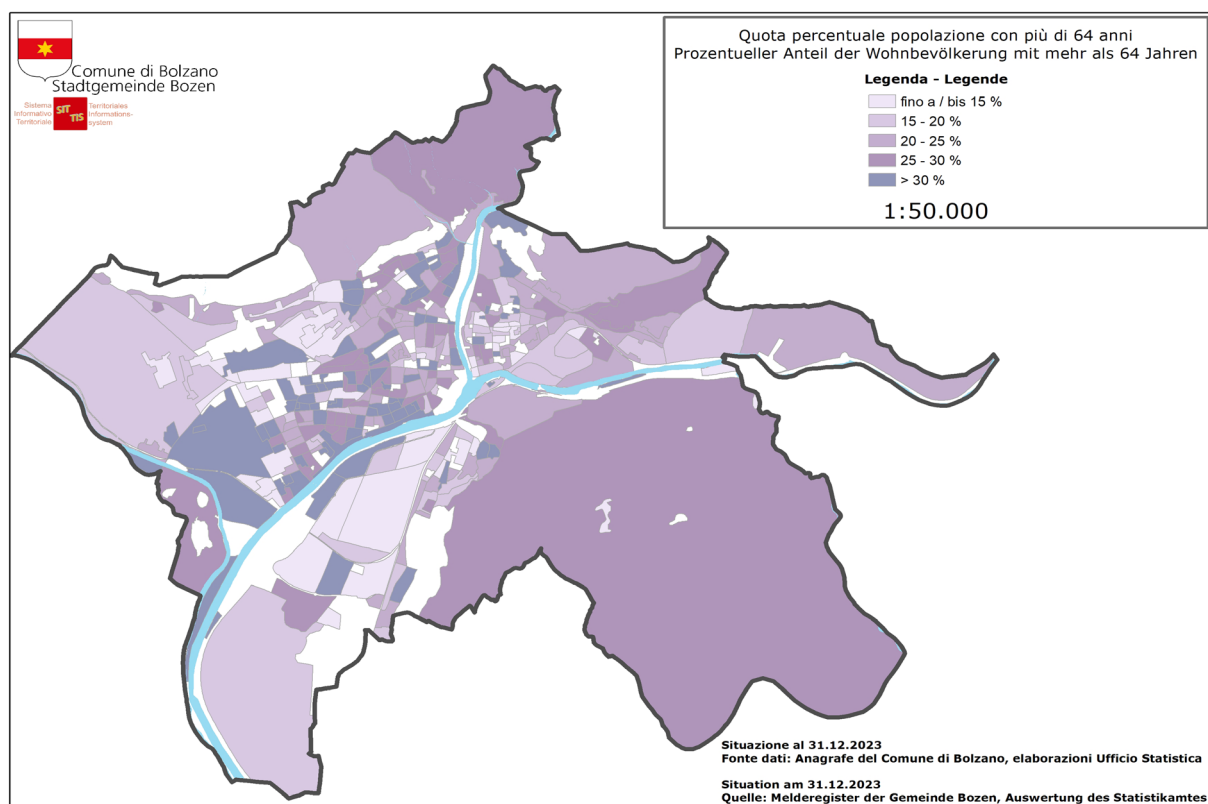
Quartiere	Indice demografico di dipendenza									
	2014	2015	2016	2017	2018	2019	2020	2021	2022	2023
Centro-Piani-Rencio	51,0	52,0	51,5	51,5	51,5	51,7	52,0	52,8	53,4	53,4
Oltrisarco-Asiago	55,5	55,3	54,5	54,0	53,3	53,4	53,6	52,5	52,5	52,0
Europa-Novacella	70,3	70,7	70,1	70,2	70,0	69,1	68,9	68,6	68,9	68,9
Don Bosco	65,4	66,0	66,5	66,6	66,0	65,8	65,0	65,3	64,7	64,4
Gries-S.Quirino	62,0	61,6	61,4	60,9	60,6	60,3	59,7	59,2	59,5	60,1
Totale	61,1	61,4	61,1	60,9	60,5	60,4	60,1	59,9	60,0	60,1

Per quanto riguarda il rapporto numerico tra femmine e maschi, questi ultimi prevalgono nelle fasce d'età minori, soprattutto tra gli adolescenti, mentre l'inversione di questo rapporto comincia dalle fasce adulte (dalla classe di età dei 35enni), raggiungendo la netta prevalenza delle donne nella popolazione ultra-75enne, con il 60,2%. Questo fenomeno è uguale in tutta la città (indifferentemente dal quartiere).

In totale, gli ultra 75-enni rappresentano il 13,9% dei cittadini bolzanini, nel 2022 erano il 13,6%.

Il quartiere con la percentuale più alta di anziani over 75 è Europa-Novacella, seguito da Gries-S. Quirino e Don Bosco, con rispettivamente 17,1%, 14,4% e 14,3%. Centro-Piani-Rencio (12,0%) ed Oltrisarco-Asiago (10,8%) sono gli unici ad essere sotto la media comunale.

2. Struttura e sviluppo della popolazione a Bolzano

Tabella 2.11: Popolazione residente al 31.12.2023 per grandi classi di età, sesso e quartieri - valori assoluti

TOTALE

Quartiere	Classi di età			Totale
	0-14	15-64	65 ed oltre	
Centro-Piani-Rencio	2.324	11.729	3.944	17.997
Oltrisarco-Aslago	2.056	9.641	2.957	14.654
Europa-Novacella	1.994	9.462	4.530	15.986
Don Bosco	3.686	16.131	6.703	26.520
Gries-S.Quirino	4.279	19.937	7.704	31.920
Totale	14.339	66.900	25.838	107.077

MASCHI

Quartiere	Classi di età			Totale
	0-14	15-64	65 ed oltre	
Centro-Piani-Rencio	1.204	5.980	1.676	8.860
Oltrisarco-Aslago	1.063	5.131	1.322	7.516
Europa-Novacella	1.018	4.516	1.827	7.361
Don Bosco	1.904	7.898	2.790	12.592
Gries-S.Quirino	2.196	9.785	3.182	15.163
Totale	7.385	33.310	10.797	51.492

FEMMINE

Quartiere	Classi di età			Totale
	0-14	15-64	65 ed oltre	
Centro-Piani-Rencio	1.120	5.749	2.268	9.137
Oltrisarco-Aslago	993	4.510	1.635	7.138
Europa-Novacella	976	4.946	2.703	8.625
Don Bosco	1.782	8.233	3.913	13.928
Gries-S.Quirino	2.083	10.152	4.522	16.757
Totale	6.954	33.590	15.041	55.585

Tabella 2.11 (segue): Popolazione residente al 31.12.2023 per grandi classi di età, sesso e quartieri - valori percentuali

TOTALE

Quartiere	Classi di età			Totale
	0-14	15-64	65 ed oltre	
Centro-Piani-Rencio	12,9	65,2	21,9	100,0
Oltrisarco-Asiago	14,0	65,8	20,2	100,0
Europa-Novacella	12,5	59,2	28,3	100,0
Don Bosco	13,9	60,8	25,3	100,0
Gries-S. Quirino	13,4	62,5	24,1	100,0
Totale	13,4	62,5	24,1	100,0

MASCHI

Quartiere	Classi di età			Totale
	0-14	15-64	65 ed oltre	
Centro-Piani-Rencio	13,6	67,5	18,9	100,0
Oltrisarco-Asiago	14,1	68,3	17,6	100,0
Europa-Novacella	13,8	61,4	24,8	100,0
Don Bosco	15,1	62,7	22,2	100,0
Gries-S. Quirino	14,5	64,5	21,0	100,0
Totale	14,3	64,7	21,0	100,0

FEMMINE

Quartiere	Classi di età			Totale
	0-14	15-64	65 ed oltre	
Centro-Piani-Rencio	12,3	62,9	24,8	100,0
Oltrisarco-Asiago	13,9	63,2	22,9	100,0
Europa-Novacella	11,3	57,3	31,3	100,0
Don Bosco	12,8	59,1	28,1	100,0
Gries-S. Quirino	12,4	60,6	27,0	100,0
Totale	12,5	60,4	27,1	100,0

2. Struttura e sviluppo della popolazione a Bolzano

Tabella 2.12: Popolazione residente al 31.12.2023 per classi di età, sesso e quartieri - valori assoluti

TOTALE

Quartiere	Classi di età								Totale
	0-14	15-24	25-34	35-44	45-54	55-64	65-74	75 ed oltre	
Centro-Piani-Rencio	2.324	1.738	2.520	2.336	2.530	2.605	1.788	2.156	17.997
Oltrisarco-Aslago	2.056	1.656	1.777	1.768	2.347	2.093	1.371	1.586	14.654
Europa-Novacella	1.994	1.469	1.800	1.731	2.081	2.381	1.797	2.733	15.986
Don Bosco	3.686	3.242	2.431	2.691	4.025	3.742	2.886	3.817	26.520
Gries-S. Quirino	4.279	3.204	3.535	3.766	4.577	4.855	3.150	4.554	31.920
Totale	14.339	11.309	12.063	12.292	15.560	15.676	10.992	14.846	107.077

MASCHI

Quartiere	Classi di età								Totale
	0-14	15-24	25-34	35-44	45-54	55-64	65-74	75 ed oltre	
Centro-Piani-Rencio	1.204	915	1.349	1.183	1.271	1.262	815	861	8.860
Oltrisarco-Aslago	1.063	889	981	962	1.216	1.083	651	671	7.516
Europa-Novacella	1.018	750	890	825	987	1.064	769	1.058	7.361
Don Bosco	1.904	1.669	1.249	1.266	1.934	1.780	1.264	1.526	12.592
Gries-S. Quirino	2.196	1.709	1.791	1.874	2.136	2.275	1.395	1.787	15.163
Totale	7.385	5.932	6.260	6.110	7.544	7.464	4.894	5.903	51.492

FEMMINE

Quartiere	Classi di età								Totale
	0-14	15-24	25-34	35-44	45-54	55-64	65-74	75 ed oltre	
Centro-Piani-Rencio	1.120	823	1.171	1.153	1.259	1.343	973	1.295	9.137
Oltrisarco-Aslago	993	767	796	806	1.131	1.010	720	915	7.138
Europa-Novacella	976	719	910	906	1.094	1.317	1.028	1.675	8.625
Don Bosco	1.782	1.573	1.182	1.425	2.091	1.962	1.622	2.291	13.928
Gries-S. Quirino	2.083	1.495	1.744	1.892	2.441	2.580	1.755	2.767	16.757
Totale	6.954	5.377	5.803	6.182	8.016	8.212	6.098	8.943	55.585

Tabella 2.12 (segue): Popolazione residente al 31.12.2023 per classi di età, sesso e quartieri - valori percentuali

TOTALE

Quartiere	Classi di età								Totale
	0-14	15-24	25-34	35-44	45-54	55-64	65-74	75 ed oltre	
Centro-Piani-Rencio	12,9	9,7	14,0	13,0	14,1	14,5	9,9	12,0	100,0
Oltrisarco-Aslago	14,0	11,3	12,1	12,1	16,0	14,3	9,4	10,8	100,0
Europa-Novacella	12,5	9,2	11,3	10,8	13,0	14,9	11,2	17,1	100,0
Don Bosco	13,9	12,2	9,2	10,1	15,2	14,1	10,9	14,4	100,0
Gries-S.Quirino	13,4	10,0	11,1	11,8	14,3	15,2	9,9	14,3	100,0
Totale	13,4	10,6	11,3	11,5	14,5	14,6	10,3	13,9	100,0

MASCHI

Quartiere	Classi di età								Totale
	0-14	15-24	25-34	35-44	45-54	55-64	65-74	75 ed oltre	
Centro-Piani-Rencio	13,6	10,3	15,2	13,4	14,3	14,2	9,2	9,7	100,0
Oltrisarco-Aslago	14,1	11,8	13,1	12,8	16,2	14,4	8,7	8,9	100,0
Europa-Novacella	13,8	10,2	12,1	11,2	13,4	14,5	10,4	14,4	100,0
Don Bosco	15,1	13,3	9,9	10,1	15,4	14,1	10,0	12,1	100,0
Gries-S.Quirino	14,5	11,3	11,8	12,4	14,1	15,0	9,2	11,8	100,0
Totale	14,3	11,5	12,2	11,9	14,7	14,5	9,5	11,5	100,0

FEMMINE

Quartiere	Classi di età								Totale
	0-14	15-24	25-34	35-44	45-54	55-64	65-74	75 ed oltre	
Centro-Piani-Rencio	12,3	9,0	12,8	12,6	13,8	14,7	10,6	14,2	100,0
Oltrisarco-Aslago	13,9	10,7	11,2	11,3	15,8	14,1	10,1	12,8	100,0
Europa-Novacella	11,3	8,3	10,6	10,5	12,7	15,3	11,9	19,4	100,0
Don Bosco	12,8	11,3	8,5	10,2	15,0	14,1	11,6	16,4	100,0
Gries-S.Quirino	12,4	8,9	10,4	11,3	14,6	15,4	10,5	16,5	100,0
Totale	12,5	9,7	10,4	11,1	14,4	14,8	11,0	16,1	100,0

2. Struttura e sviluppo della popolazione a Bolzano

Tabella 2.13: Popolazione residente al 31.12.2023 per classi di età, sesso e quartiere - valori assoluti

TOTALE

Quartiere	Classi di età																	Totale
	0-4	5-9	10-14	15-19	20-24	25-29	30-34	35-39	40-44	45-49	50-54	55-59	60-64	65-69	70-74	75-79	80 ed oltre	
Centro Piani Rencio	763	771	790	835	903	1.196	1.324	1.192	1.144	1.238	1.292	1.422	1.183	994	794	798	1.358	17.997
Oltrisaco Aslago	650	683	723	792	864	863	914	873	895	1.090	1.257	1.184	909	722	649	585	1.001	14.654
Europa Novacella	628	689	677	710	759	900	900	877	854	940	1.141	1.277	1.104	940	857	950	1.783	15.986
Don Bosco	922	1.246	1.518	1.721	1.521	1.258	1.173	1.230	1.461	1.811	2.214	2.031	1.711	1.520	1.366	1.509	2.308	26.520
Gries -S. Quirino	1.293	1.501	1.485	1.518	1.686	1.755	1.780	1.834	1.932	2.065	2.512	2.623	2.232	1.710	1.440	1.554	3.000	31.920
Totale	4.256	4.890	5.193	5.576	5.733	5.972	6.091	6.006	6.286	7.144	8.416	8.537	7.139	5.886	5.106	5.396	9.450	107.077

MASCHI

Quartiere	Classi di età																	Totale
	0-4	5-9	10-14	15-19	20-24	25-29	30-34	35-39	40-44	45-49	50-54	55-59	60-64	65-69	70-74	75-79	80 ed oltre	
Centro Piani Rencio	403	381	420	444	471	620	729	596	587	626	645	675	587	459	356	340	521	8.860
Oltrisaco Aslago	346	339	378	404	485	483	498	476	486	569	647	615	468	354	297	254	417	7.516
Europa Novacella	324	337	357	362	388	411	479	406	419	460	527	593	471	409	360	384	674	7.361
Don Bosco	459	664	781	881	788	677	572	581	685	879	1.055	996	784	677	587	617	909	12.592
Gries -S. Quirino	648	782	766	819	890	875	916	901	973	953	1.183	1.234	1.041	793	602	658	1.129	15.163
Totale	2.180	2.503	2.702	2.910	3.022	3.066	3.194	2.960	3.150	3.487	4.057	4.113	3.351	2.692	2.202	2.253	3.650	51.492

FEMMINE

Quartiere	Classi di età																	Totale
	0-4	5-9	10-14	15-19	20-24	25-29	30-34	35-39	40-44	45-49	50-54	55-59	60-64	65-69	70-74	75-79	80 ed oltre	
Centro Piani Rencio	360	390	370	391	432	576	595	596	557	612	647	747	596	535	438	458	837	9.137
Oltrisaco Aslago	304	344	345	388	379	380	416	397	409	521	610	569	441	368	352	331	584	7.138
Europa Novacella	304	352	320	348	371	489	421	471	435	480	614	684	633	531	497	566	1.109	8.625
Don Bosco	463	582	737	840	733	581	601	649	776	932	1.159	1.035	927	843	779	892	1.399	13.928
Gries -S. Quirino	645	719	719	699	796	880	864	933	959	1.112	1.329	1.389	1.191	917	838	896	1.871	16.757
Totale	2.076	2.387	2.491	2.666	2.711	2.906	2.897	3.046	3.136	3.657	4.359	4.424	3.788	3.194	2.904	3.143	5.800	55.585

2. Struttura e sviluppo della popolazione a Bolzano

Tabella 2.13: Popolazione residente al 31.12.2023 per classi di età, sesso e quartiere - valori percentuali

TOTALE

Quartiere	Classi di età																	Totale
	0-4	5-9	10-14	15-19	20-24	25-29	30-34	35-39	40-44	45-49	50-54	55-59	60-64	65-69	70-74	75-79	80 ed oltre	
Centro Piani Rencio	4,2	4,3	4,4	4,6	5,0	6,6	7,4	6,6	6,4	6,9	7,2	7,9	6,6	5,5	4,4	4,4	7,5	100,0
Oltrisaco Aslago	4,4	4,7	4,9	5,4	5,9	5,9	6,2	6,0	6,1	7,4	8,6	8,1	6,2	4,9	4,4	4,0	6,8	100,0
Europa Novacella	3,9	4,3	4,2	4,4	4,7	5,6	5,6	5,5	5,3	5,9	7,1	8,0	6,9	5,9	5,4	5,9	11,2	100,0
Don Bosco	3,5	4,7	5,7	6,5	5,7	4,7	4,4	4,6	5,5	6,8	8,3	7,7	6,5	5,7	5,2	5,7	8,7	100,0
Gries -S. Quirino	4,1	4,7	4,7	4,8	5,3	5,5	5,6	5,7	6,1	6,5	7,9	8,2	7,0	5,4	4,5	4,9	9,4	100,0
Totale	4,0	4,6	4,8	5,2	5,4	5,6	5,7	5,6	5,9	6,7	7,9	8,0	6,7	5,5	4,8	5,0	8,8	100,0

MASCHI

Quartiere	Classi di età																	Totale
	0-4	5-9	10-14	15-19	20-24	25-29	30-34	35-39	40-44	45-49	50-54	55-59	60-64	65-69	70-74	75-79	80 ed oltre	
Centro Piani Rencio	4,5	4,3	4,7	5,0	5,3	7,0	8,2	6,7	6,6	7,1	7,3	7,6	6,6	5,2	4,0	3,8	5,9	100,0
Oltrisaco Aslago	4,6	4,5	5,0	5,4	6,5	6,4	6,6	6,3	6,5	7,6	8,6	8,2	6,2	4,7	4,0	3,4	5,5	100,0
Europa Novacella	4,4	4,6	4,8	4,9	5,3	5,6	6,5	5,5	5,7	6,2	7,2	8,1	6,4	5,6	4,9	5,2	9,2	100,0
Don Bosco	3,6	5,3	6,2	7,0	6,3	5,4	4,5	4,6	5,4	7,0	8,4	7,9	6,2	5,4	4,7	4,9	7,2	100,0
Gries -S. Quirino	4,3	5,2	5,1	5,4	5,9	5,8	6,0	5,9	6,4	6,3	7,8	8,1	6,9	5,2	4,0	4,3	7,4	100,0
Totale	4,2	4,9	5,2	5,7	5,9	6,0	6,2	5,7	6,1	6,8	7,9	8,0	6,5	5,2	4,3	4,4	7,1	100,0

FEMMINE

Quartiere	Classi di età																	Totale
	0-4	5-9	10-14	15-19	20-24	25-29	30-34	35-39	40-44	45-49	50-54	55-59	60-64	65-69	70-74	75-79	80 ed oltre	
Centro Piani Rencio	3,9	4,3	4,0	4,3	4,7	6,3	6,5	6,5	6,1	6,7	7,1	8,2	6,5	5,9	4,8	5,0	9,2	100,0
Oltrisaco Aslago	4,3	4,8	4,8	5,4	5,3	5,3	5,8	5,6	5,7	7,3	8,5	8,0	6,2	5,2	4,9	4,6	8,2	100,0
Europa Novacella	3,5	4,1	3,7	4,0	4,3	5,7	4,9	5,5	5,0	5,6	7,1	7,9	7,3	6,2	5,8	6,6	12,9	100,0
Don Bosco	3,3	4,2	5,3	6,0	5,3	4,2	4,3	4,7	5,6	6,7	8,3	7,4	6,7	6,1	5,6	6,4	10,0	100,0
Gries -S. Quirino	3,8	4,3	4,3	4,2	4,8	5,3	5,2	5,6	5,7	6,6	7,9	8,3	7,1	5,5	5,0	5,3	11,2	100,0
Totale	3,7	4,3	4,5	4,8	4,9	5,2	5,2	5,5	5,6	6,6	7,8	8,0	6,8	5,7	5,2	5,7	10,4	100,0

2. Struttura e sviluppo della popolazione a Bolzano

Per quanto riguarda la fascia dei minori, il 16,5% degli abitanti di Bolzano (ovvero 17.631 persone) ha meno di 18 anni, 16,7% nel 2022 (Tabella 2.14).

Il 56,0% dei minorenni bolzanini abita nei quartieri Gries-S.Quirino e Don Bosco. La quota più alta di minori rispetto al totale della popolazione del quartiere si registra a Don Bosco (17,8%), quella più bassa (15,1%) nel quartiere Europa-Novacella (Tabella 2.14).

Graf. 2.12: Quota percentuale popolazione con meno di 18 anni



Tabella 2.14: Popolazione residente al 31.12.2023 per classi di età e quartieri - valori assoluti e percentuali

Quartiere	Classi di età		Totale
	0-17	18 ed oltre	
Centro-Piani-Rencio	2.819	15.178	17.997
Oltrisarco-Aslago	2.520	12.134	14.654
Europa-Novacella	2.419	13.567	15.986
Don Bosco	4.715	21.805	26.520
Gries-S.Quirino	5.158	26.762	31.920
Totale	17.631	89.446	107.077

Quartiere	Classi di età		Totale
	0-17	18 e oltre	
Centro-Piani-Rencio	15,7	84,3	100,0
Oltrisarco-Aslago	17,2	82,8	100,0
Europa-Novacella	15,1	84,9	100,0
Don Bosco	17,8	82,2	100,0
Gries-S.Quirino	16,2	83,8	100,0
Totale	16,5	83,5	100,0

Se osserviamo più da vicino i dati sui giovani residenti a Bolzano per le classi di età corrispondenti ai diversi gradi scolastici, emerge che il 13,0% dei 0-18-enni sono nell'età dell'asilo nido, il 14,7% della scuola dell'infanzia, il 26,4% della scuola elementare, il 22,4% della scuola media e il 23,5% delle scuole superiori/professionali.

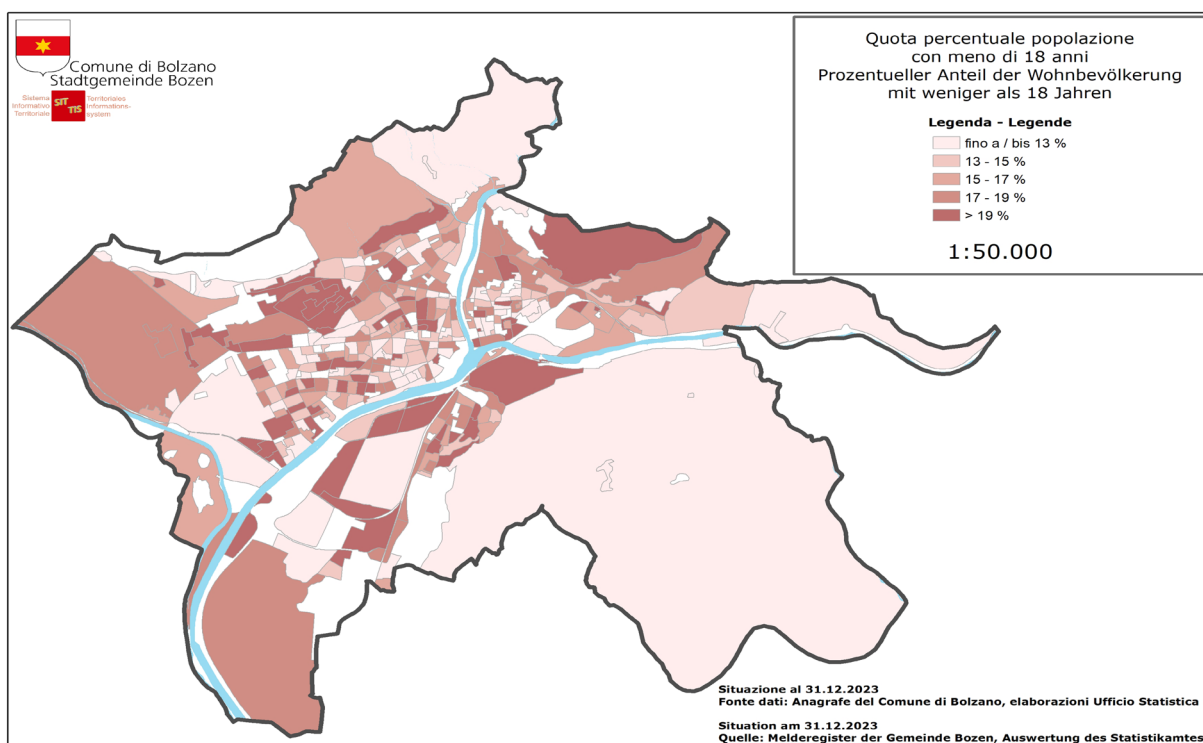
Tabella 2.15: Popolazione residente al 31.12.2023 per grado di istruzione e quartieri
valori assoluti e percentuali

Quartiere	Classi di età					Totale
	0-2 as. nido	3-5 sc. inf.	6-10 sc. el.	11-14 sc. med.	15-18 sc. sup.	
Centro-Piani-Rencio	460	458	772	634	657	2.981
Oltrisarco-Asiago	393	379	695	589	624	2.680
Europa-Novacella	350	413	690	541	557	2.551
Don Bosco	500	652	1.289	1.245	1.371	5.057
Gries-S. Quirino	729	857	1.496	1.197	1.206	5.485
Totale	2.432	2.759	4.942	4.206	4.415	18.754

Quartiere	Classi di età					Totale
	0-2 as. nido	3-5 sc. inf.	6-10 sc. el.	11-14 sc. med.	15-18 sc. sup.	
Centro-Piani-Rencio	15,4	15,4	25,9	21,3	22,0	100,0
Oltrisarco-Asiago	14,7	14,1	25,9	22,0	23,3	100,0
Europa-Novacella	13,7	16,2	27,0	21,2	21,8	100,0
Don Bosco	9,9	12,9	25,5	24,6	27,1	100,0
Gries-S. Quirino	13,3	15,6	27,3	21,8	22,0	100,0
Totale	13,0	14,7	26,4	22,4	23,5	100,0

La quota più consistente di minori di età tra i 6-15 anni vive nel quartiere Don Bosco (10,9%, tabella 2.16)

Tabella 2.16: Popolazione residente al 31.12.2023 per classi di età e quartiere - valori assoluti e percentuali

Quartiere	Classi di età				Totale
	0-5	6-15	16-18	19 e oltre	
Centro-Piani-Rencio	918	1.588	475	15.016	17.997
Oltrisarci-Asiago	772	1.446	462	11.974	14.654
Europa-Novacella	763	1.374	414	13.435	15.986
Don Bosco	1.152	2.896	1.009	21.463	26.520
Gries-S.Quirino	1.586	2.978	921	26.435	31.920
Totale	5.191	10.282	3.281	88.323	107.077

Quartiere	Classi di età				Totale
	0-5	6-15	16-18	19 e oltre	
Centro-Piani-Rencio	5,1	8,8	2,6	83,4	100,0
Oltrisarci-Asiago	5,3	9,9	3,2	81,7	100,0
Europa-Novacella	4,8	8,6	2,6	84,0	100,0
Don Bosco	4,3	10,9	3,8	80,9	100,0
Gries-S.Quirino	5,0	9,3	2,9	82,8	100,0
Totale	4,8	9,6	3,1	82,5	100,0

2.2.5. Popolazione per stato civile

La maggior parte della popolazione complessiva di Bolzano (50,1%) è costituita da celibi e nubili in tutti i quartieri (Tabella 2.17). Al 31.12.2023, le persone unite civilmente risultano essere 118: 19 in più rispetto al 2022.

Permane il fatto che il 10,6% delle donne è vedova, contro solo il 2,5% degli uomini. Nei quartieri Europa-Novacella, Don Bosco e Gries-S. Quirino le donne vedove sono quasi 5 volte più numerose degli uomini vedovi (Tabella 2.17).

Tabella 2.17: Popolazione residente al 31.12.2023 per stato civile, sesso e quartieri – valori assoluti

TOTALE

Quartiere	Stato civile							Totale
	Celibe/ Nubile	Coniugato/a	Vedovo/a	Divorzia- to/a	Unito/a civilmente	Vedovo/a di U.C.	Cessazione U.C.	
Centro-Piani-Rencio	10.107	5.979	978	893	36	-	-	17.997
Oltrisarci-Asiago	7.595	5.492	814	740	12	-	-	14.654
Europa-Novacella	7.574	6.125	1.318	945	23	-	-	15.986
Don Bosco	12.321	10.809	2.040	1.336	14	-	-	26.520
Gries-S. Quirino	16.074	12.295	1.989	1.524	33	-	-	31.920
Totale	53.671	40.700	7.139	5.438	118	5	6	107.077

MASCHI

Quartiere	Stato civile							Totale
	Celibe/ Nubile	Coniugato/a	Vedovo/a	Divorziato/a	Unito/a civilmente	Vedovo/a di U.C.	Cessazione U.C.	
Centro-Piani-Rencio	5.291	3.011	175	353	28	-	-	8.860
Oltrisarci-Asiago	4.243	2.774	159	333	7	-	-	7.516
Europa-Novacella	3.737	3.035	227	347	14	-	-	7.361
Don Bosco	6.410	5.311	361	502	8	-	-	12.592
Gries-S. Quirino	8.120	6.115	342	569	16	-	-	15.163
Totale	27.801	20.246	1.264	2.104	73	2	2	51.492

FEMMINE

Quartiere	Stato civile							Totale
	Celibe/ Nubile	Coniugato/a	Vedovo/a	Divorziato/a	Unito/a civilmente	Vedovo/a di U.C.	Cessazio- ne U.C.	
Centro-Piani-Rencio	4.816	2.968	803	540	8	-	-	9.137
Oltrisarci-Asiago	3.352	2.718	655	407	5	-	-	7.138
Europa-Novacella	3.837	3.090	1.091	598	9	-	-	8.625
Don Bosco	5.911	5.498	1.679	834	6	-	-	13.928
Gries-S. Quirino	7.954	6.180	1.647	955	17	-	-	16.757
Totale	25.870	20.454	5.875	3.334	45	3	4	55.585

Le differenze di stato civile dei due sessi sono considerevoli anche delle diverse classi di età: all'interno della fascia degli over 75enni, la maggior parte dei maschi è coniugata (72,2%), mentre la maggior parte delle donne è vedova (50,1%) (v. tabella 2.18).

2. Struttura e sviluppo della popolazione a Bolzano

Tabella 2.18: Popolazione residente al 31.12.2023 per classi di età, stato civile e sesso - valori assoluti

TOTALE

Classi di età	Stato civile							Totale
	Celibe/Nubile	Coniugato/a	Vedovo/a	Divorziato/a	Unito/a civilmente	Vedovo/a di U.C.	Cessazione U.C.	
0-14	14.339	-	-	-	-	-	-	14.339
15-24	11.180	125	-	3	-	-	-	11.309
25-34	9.508	2.452	-	88	15	-	-	12.063
35-44	6.014	5.815	30	407	25	-	-	12.292
45-54	5.470	8.683	148	1.217	37	-	-	15.560
55-64	3.923	9.344	432	1.945	28	-	-	15.676
65-74	1.919	6.885	1.081	1.097	10	-	-	10.992
75-84	956	5.822	2.780	577	-	-	-	10.138
85 e oltre	362	1.574	2.668	104	0	-	-	4.708
Totale	53.671	40.700	7.139	5.438	118	5	6	107.077

MASCHI

Classi di età	Stato civile							Totale
	Celibe/Nubile	Coniugato/a	Vedovo/a	Divorziato/a	Unito/a civilmente	Vedovo/a di unione civile	Cessazione U.C.	
0-14	7.385	-	-	-	-	-	-	7.385
15-24	5.905	26	-	-	-	-	-	5.932
25-34	5.293	930	-	27	10	-	-	6.260
35-44	3.324	2.629	3	141	13	-	-	6.110
45-54	2.826	4.188	33	476	19	-	-	7.544
55-64	1.834	4.719	84	802	24	-	-	7.464
65-74	776	3.494	176	443	5	-	-	4.894
75-84	366	3.181	496	183	-	-	-	4.229
85 e oltre	92	1.079	472	31	0	-	-	1.674
Totale	27.801	20.246	1.264	2.104	73	2	2	51.492

FEMMINE

Classi di età	Stato civile							Totale
	Celibe/Nubile	Coniugato/a	Vedovo/a	Divorziato/a	Unito/a civilmente	Vedovo/a di unione civile	Cessazione U.C.	
0-14	6.954	-	-	-	-	-	-	6.954
15-24	5.275	99	-	-	-	-	-	5.377
25-34	4.215	1.522	0	61	5	-	-	5.803
35-44	2.690	3.186	27	266	12	-	-	6.182
45-54	2.644	4.495	115	741	18	-	-	8.016
55-64	2.089	4.625	348	1.143	4	-	-	8.212
65-74	1.143	3.391	905	654	5	-	-	6.098
75-84	590	2.641	2.284	394	0	-	-	5.909
85 e oltre	270	495	2.196	73	0	-	-	3.034
Totale	25.870	20.454	5.875	3.334	45	3	4	55.585

Tabella 2.18 (segue): Popolazione residente al 31.12.2023 per classi di età, stato civile e sesso - valori percentuali

TOTALE

Classi di età	Stato civile							Totale
	Celibe/Nubile	Coniugato/a	Vedovo/a	Divorziato/a	Unito/a civilmente	Vedovo/a di unione civile	Cessazione U.C.	
0-14	100,0	0,0	0,0	0,0	0,0	0,0	0,0	100,0
15-24	98,9	1,1	0,0	0,0	0,0	0,0	0,0	100,0
25-34	78,8	20,3	0,0	0,7	0,1	0,0	0,0	100,0
35-44	48,9	47,3	0,2	3,3	0,2	0,0	0,0	100,0
45-54	35,2	55,8	1,0	7,8	0,2	0,0	0,0	100,0
55-64	25,0	59,6	2,8	12,4	0,2	0,0	0,0	100,0
65-74	17,5	62,6	9,8	10,0	0,1	0,0	0,0	100,0
75-84	9,4	57,4	27,4	5,7	0,0	0,0	0,0	100,0
85 e oltre	7,7	33,4	56,7	2,2	0,0	0,0	0,0	100,0
Totale	50,1	38,0	6,7	5,1	0,1	0,0	0,0	100,0

MASCHI

Classi di età	Stato civile							Totale
	Celibe/Nubile	Coniugato/a	Vedovo/a	Divorziato/a	Unito/a civilmente	Vedovo/a di unione civile	Cessazione U.C.	
0-14	100,0	0,0	0,0	0,0	0,0	0,0	0,0	100,0
15-24	99,5	0,4	0,0	0,0	0,0	0,0	0,0	100,0
25-34	84,6	14,9	0,0	0,4	0,2	0,0	0,0	100,0
35-44	54,4	43,0	0,0	2,3	0,2	0,0	0,0	100,0
45-54	37,5	55,5	0,4	6,3	0,3	0,0	0,0	100,0
55-64	24,6	63,2	1,1	10,7	0,3	0,0	0,0	100,0
65-74	15,9	71,4	3,6	9,1	0,1	0,0	0,0	100,0
75-84	8,7	75,2	11,7	4,3	0,0	0,0	0,0	100,0
85 e oltre	5,5	64,5	28,2	1,9	0,0	0,0	0,0	100,0
Totale	54,0	39,3	2,5	4,1	0,1	0,0	0,0	100,0

FEMMINE

Classi di età	Stato civile							Totale
	Celibe/Nubile	Coniugato/a	Vedovo/a	Divorziato/a	Unito/a civilmente	Vedovo/a di unione civile	Cessazione U.C.	
0-14	100,0	0,0	0,0	0,0	0,0	0,0	0,0	100,0
15-24	98,1	1,8	0,0	0,0	0,0	0,0	0,0	100,0
25-34	72,6	26,2	0,0	1,1	0,1	0,0	0,0	100,0
35-44	43,5	51,5	0,4	4,3	0,2	0,0	0,0	100,0
45-54	33,0	56,1	1,4	9,2	0,2	0,0	0,0	100,0
55-64	25,4	56,3	4,2	13,9	0,0	0,0	0,0	100,0
65-74	18,7	55,6	14,8	10,7	0,1	0,0	0,0	100,0
75-84	10,0	44,7	38,7	6,7	0,0	0,0	0,0	100,0
85 e oltre	8,9	16,3	72,4	2,4	0,0	0,0	0,0	100,0
Totale	46,5	36,8	10,6	6,0	0,1	0,0	0,0	100,0

2.2.5.1. Matrimoni

Nel 2023 a Bolzano sono stati celebrati 337 matrimoni, ben 30 in più rispetto al 2022. 43 coppie (12,8%) si sono sposate in chiesa e 294 (87,2%) in Comune con rito civile. Nel 59% dei casi le coppie erano composte da cittadini italiani, nel 41% dei casi invece almeno uno degli sposi è cittadino straniero.

Grafico 2.13 Andamento dei matrimoni a Bolzano: 1943-2023

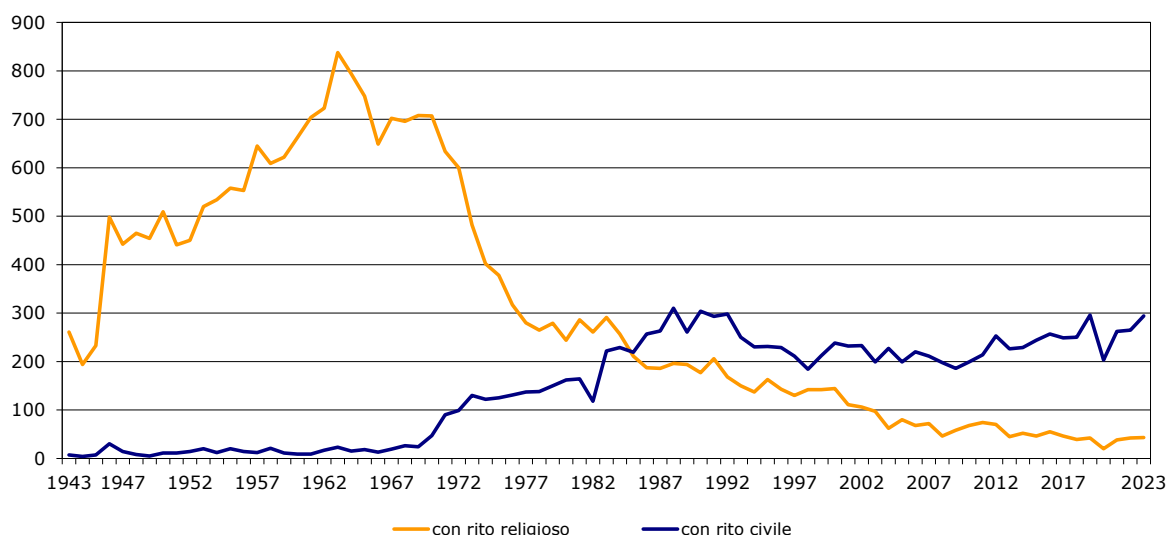

2.2.6. Popolazione per comune/regione di nascita

I cittadini residenti a Bolzano dalla nascita sono 53.461 e costituiscono pertanto il 49,9% del totale della popolazione. Dei Bolzanini "doc", il 3,5% non ha la cittadinanza italiana.

Complessivamente, 85.021 (cioè il 79,4%) persone residenti a Bolzano sono nati in Italia di cui l'11,9% in un altro comune della provincia di Bolzano, il 5,0% nella regione Veneto e il 4,0% nella provincia di Trento (Tabella 2.19).

Tabella 2.19: Popolazione residente al 31.12.2023 per regioni di nascita

Regione di nascita	Valori assoluti	Composizione percentuale
Alto adige	63.581	59,4%
<i>di cui Comune di Bolzano</i>	53.461	49,9%
Veneto	4.272	4,0%
Trentino	3.408	3,2%
Calabria	2.011	1,9%
Campania	1.909	1,8%
Lombardia	1.769	1,7%
Sicilia	1.673	1,6%
Puglia	1.577	1,5%
Friuli-Venezia Giulia	1.220	1,1%
Lazio	1.111	1,0%
Piemonte	436	0,4%
Toscana	400	0,4%
Sardegna	377	0,4%
Abruzzo	249	0,2%
Marche	246	0,2%
Basilicata	231	0,2%
Liguria	227	0,2%
Emilia-Romagna	127	0,1%
Umbria	123	0,1%
Molise	53	0,0%
Valle d'Aosta	21	0,0%
Totale Italia	85.021	79,4%
Germania	1.316	1,2%
Austria	754	0,7%
Svizzera	257	0,2%
Altri Paesi UE	2.381	2,2%
Altri Paesi europei esterni all'UE	7.210	6,7%
Africa	3.497	3,3%
America	2.300	2,1%
Asia	4.314	4,0%
Oceania/Apolidi	27	0,0%
Totale	107.077	100%

2.2.7. Stranieri residenti a Bolzano

In data 31.12.2023 risultano iscritti nei registri anagrafici del Comune di Bolzano 15.791 stranieri; ciò equivale ad una diminuzione dello 0,2% rispetto all'anno 2022. Gli stranieri costituiscono il 14,7% della popolazione complessiva della città.

Bolzano è il comune di residenza per il 28,4% di tutti gli stranieri residenti in Provincia di Bolzano.

Grafico 2.14: Quota percentuale di popolazione straniera



Grafico 2.15: Stranieri a Bolzano 2005-2023



Nel quartiere di Gries-S. Quirino abita un quarto della popolazione straniera di Bolzano. La quota più alta di stranieri rispetto alla popolazione residente risulta invece nel quartiere Centro-Piani-Rencio (20,7%), quella più bassa a Don Bosco (9,0%, graf. 2.16). Nel corso degli ultimi 10 anni si nota un aumento di stranieri soprattutto nei quartieri Centro-Piani-Rencio, Europa-Novacella e Oltrisarco-Aslago (Tabella 1.7).

Grafico 2.16: Quota di cittadini stranieri sul totale della popolazione residente a Bolzano per quartiere al 31.12.2023

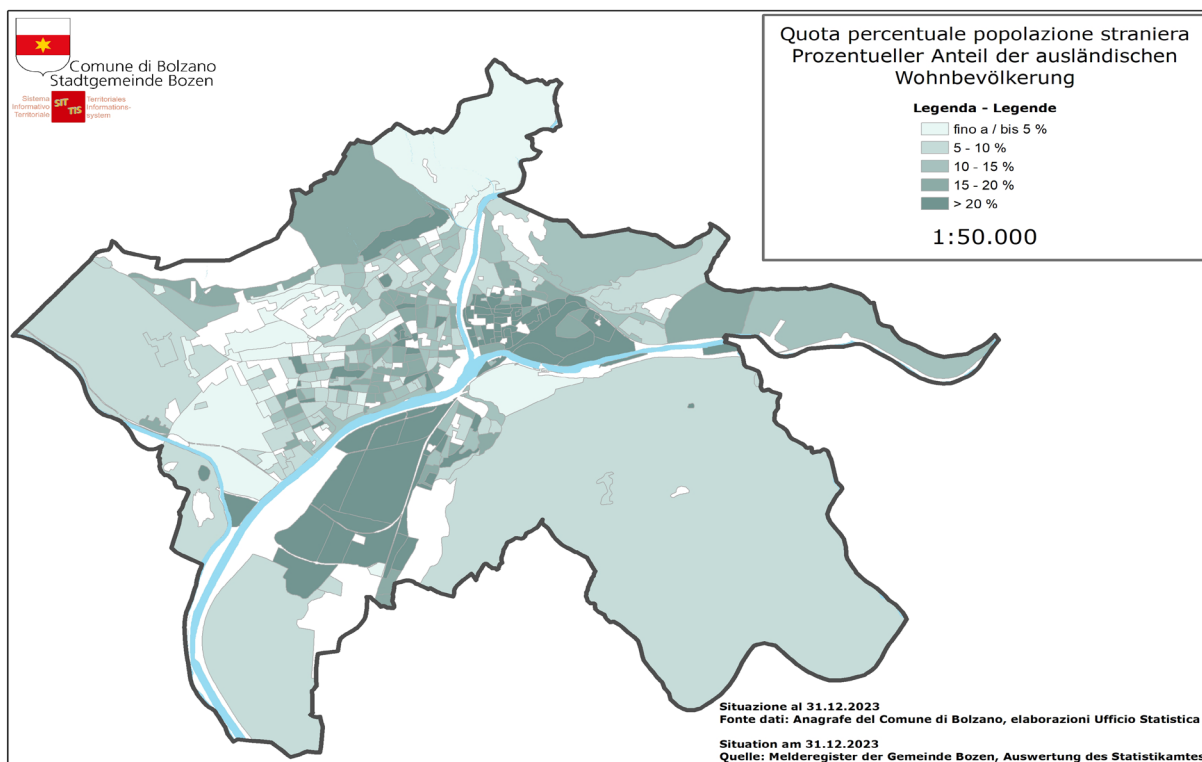
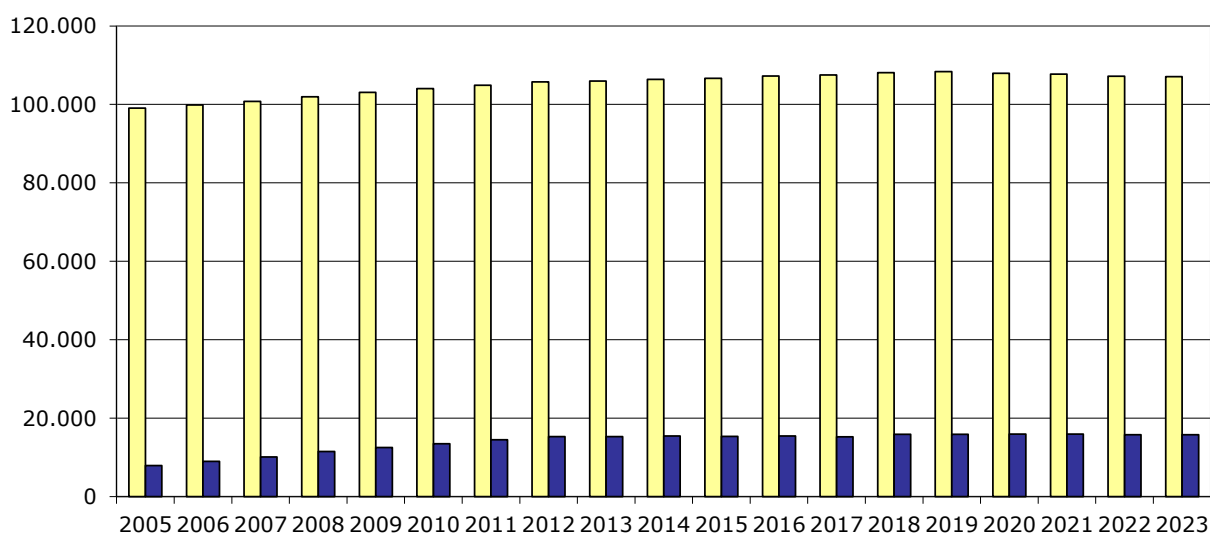
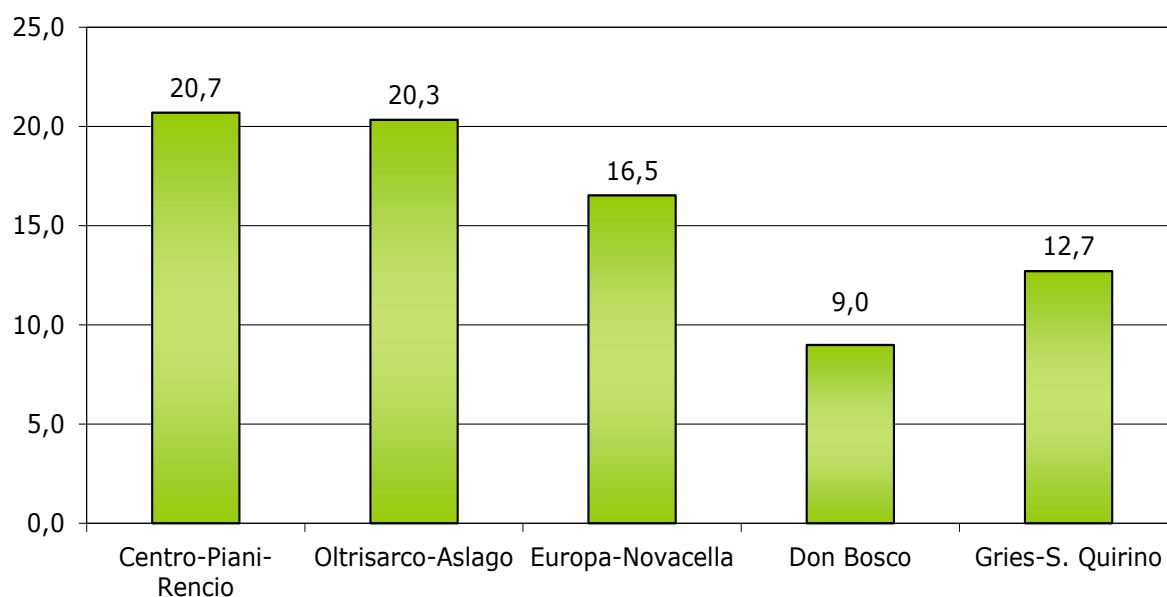

Per quanto riguarda le naturalizzazioni, il numero dei cittadini stranieri che ha acquisito la cittadinanza italiana è aumentato rispetto all'anno scorso: nel 2023 674 cittadini stranieri residenti a Bolzano (80 in più rispetto al 2022), ovvero lo 0,6% di tutti i bolzanini, hanno acquisito la cittadinanza italiana. Oltre la metà dei nuovi cittadini sono uomini (52,2%). In totale, negli ultimi 10 anni sono stati naturalizzati 7.155 cittadini di provenienza straniera residenti a Bolzano. Per le statistiche demografiche ciò significa che questi non verranno più considerati "stranieri", bensì cittadini italiani residenti a Bolzano con background straniero. Analizzando il fenomeno delle naturalizzazioni nel 2023 per paesi di provenienza, troviamo in cima l'Albania (176), il Marocco (75), il Pakistan (50), la Romania (41) ed il Bangladesh (38). Il 63,1% è celibe/nubile, solo lo 0,6% vedovo. L'età media è pari a 28,7 anni, mentre solo il 3,4% ha 65 e più anni. La cittadinanza italiana è stata acquisita per residenza dal 46,3% delle persone, mentre il 37,1% dei nuovi cittadini è un minore che ha acquisito la cittadinanza come conseguenza dell'acquisizione della cittadinanza da parte di almeno uno dei due genitori.

Grafico 2.17: Naturalizzazioni 2005-2023



Grafico 2.18: Tasso di naturalizzazione 2005-2023



Altro fenomeno da analizzare sono le nascite da stranieri. Sulla componente degli stranieri residenti in città incidono anche le nascite: nel 2014 le nascite di bambini stranieri costituivano il 28,9% del totale delle nascite, nel 2023 il 21,9%, in calo rispetto al 2022 (23,1%).

Grafico 2.19: Neonati per cittadinanza - Situazione al 31.12. dal 2000 al 2023

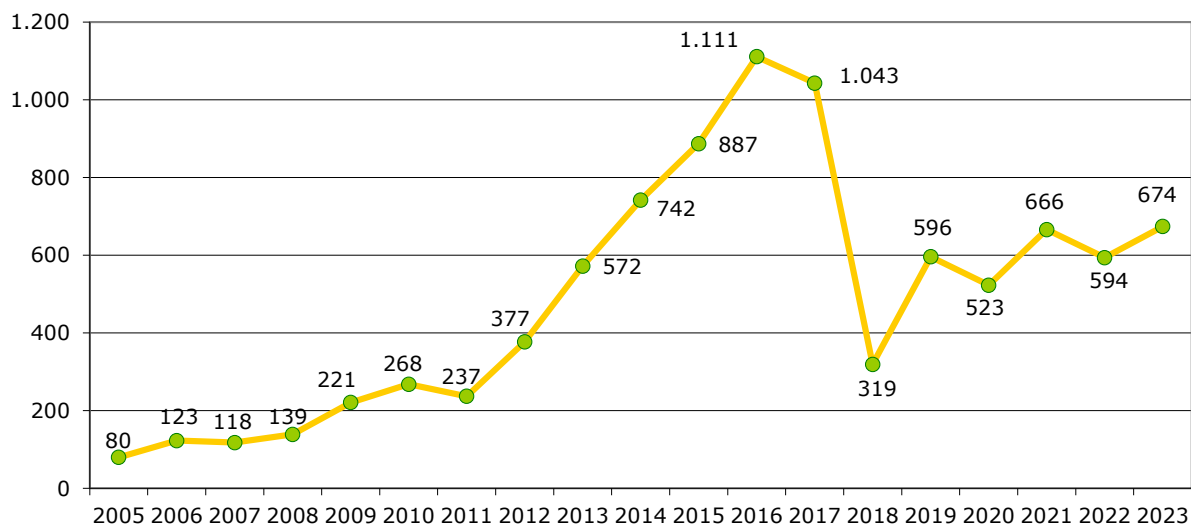
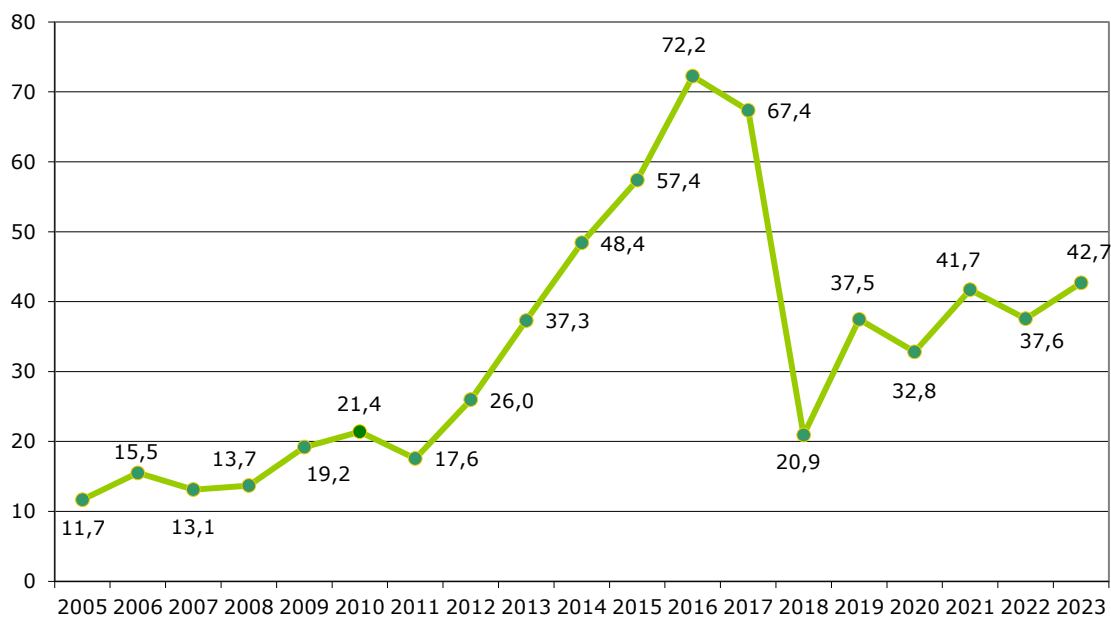

Grafico 2.20: Neonati per paese di provenienza della madre al 31.12.2023



Tra i 15.719 stranieri residenti in città, le donne sono in maggioranza: 8.091 persone straniere sono donne (51,2%) e 7.700 uomini (48,8%). Dal 2006 si è riscontrato un sensibile aumento della quota delle donne straniere, fino a superare quella degli uomini.

Visto per singoli quartieri, a Centro-Piani-Rencio ed a Oltrisarco-Aslago tra gli stranieri prevalgono gli uomini, negli altri tre quartieri invece prevalgono nettamente le donne.

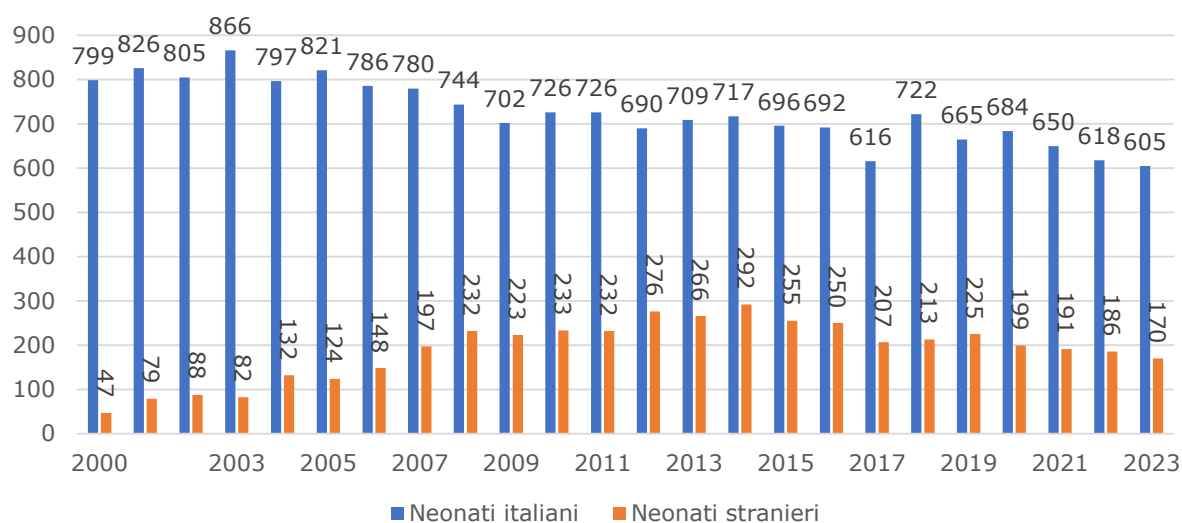
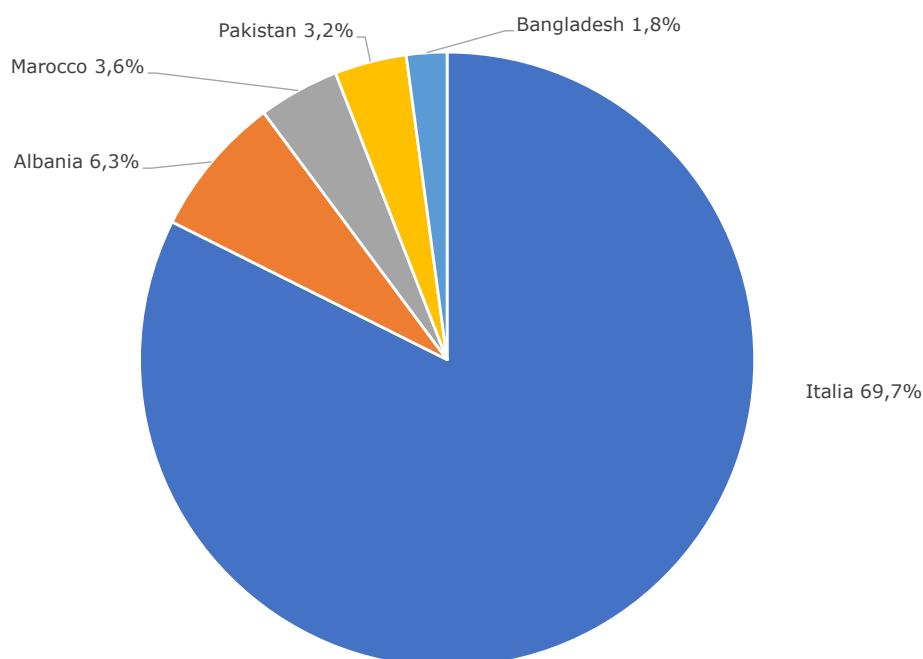
Grafico 2.21: Stranieri per sesso e quartieri al 31.12.2023

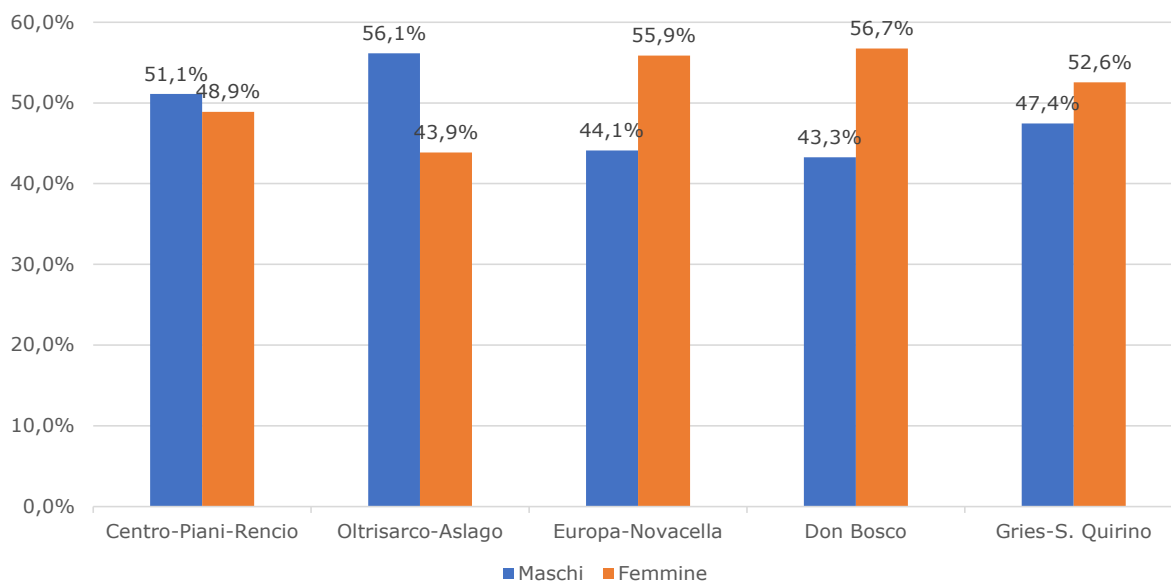

Esaminando la composizione della popolazione straniera, si riconferma alla fine del 2023 una spiccata realtà multiethnica: sono state infatti rilevate 124 cittadinanze diverse. I paesi di provenienza più rappresentati sono l'Albania con 2.527 persone residenti (16,0%), il Marocco con 1.268 (8,0%), il Pakistan con 1.137 (7,2%), la Romania con 1.125 (7,1%), l'Ucraina con 839 (5,3%), la Cina con 732 (4,6%), la Germania con 670 (4,2%) ed il Perù con 526 (3,3%). Il maggiore incremento rispetto al 2022 sia in termini assoluti che percentuali si registra da parte dei cittadini del Perù (+56, +11,9%) (Tabella 2.20).

Tabella 2.20: Graduatoria delle comunità più numerose di cittadini stranieri residenti a Bolzano - Situazione al 31.12.2023

Paese estero	Frequenza	%	Variazione rispetto al 2022 - Valori assoluti	Variazione rispetto al 2022 - Valori %
Albania	2.527	16,0	-69	-2,7
Marocco	1.268	8,0	-57	-4,3
Pakistan	1.137	7,2	-23	-2,0
Romania	1.125	7,1	-22	-1,9
Ucraina	839	5,3	32	4,0
Cina	732	4,6	-4	-0,5
Germania	670	4,2	27	4,2
Perù	526	3,3	56	11,9
Bangladesh	454	2,9	19	4,4
Moldavia	412	2,6	-56	-12,0
Iraq	388	2,5	7	1,8
India	322	2,0	-11	-3,3
Nigeria	263	1,7	-1	0,0
Senegal	257	1,6	3	1,2
Kosovo	250	1,6	-16	-6,0
Tunisia	249	1,6	-17	-6,4
Macedonia	233	1,5	-30	-11,4

Più in generale, il 49,3% degli stranieri residenti sono europei, il 16,5% africani, il 24,1% asiatici e il 8,0% americani (Tabella 2.21). Il 38,2% degli stranieri europei provengono da paesi dell'Unione Europea e il 61,8% da paesi europei non facenti parte dell'UE.

Complessivamente l'81,2% degli stranieri sono cittadini extracomunitari.

Nel quartiere Centro-Piani-Rencio prevale la presenza di cittadini asiatici mentre in tutti gli altri quartieri prevalgono i cittadini provenienti da Paesi europei esterni all'UE. Seguono, nei quartieri Oltrisarco-Asiago, Europa-Novacella e Gries-S.Quirino gli immigrati dall'Asia, nel quartiere Centro-Piani-Rencio i cittadini provenienti da Paesi UE e nel quartiere Don Bosco gli africani.

Tabella 2.21: Popolazione straniera residente a Bolzano al 31.12.2023 per sesso, cittadinanza e quartieri valori assoluti e percentuali

Quartiere	Paesi Esteri						Totale
	Paesi UE	Paesi europei esterni all'UE	Africa	America	Asia	Oceania e Apolidi	
Centro - Piani - Rencio	920	901	604	265	950	86	3.726
Oltrisarco-Asiago	379	869	658	209	790	75	2.980
Europa-Novacella	394	1.028	338	224	605	54	2.643
Don Bosco	386	841	483	157	475	43	2.385
Gries-S.Quirino	893	1.176	523	401	987	77	4.057
Totale	2.972	4.815	2.606	1.256	3.807	335	15.791
di cui: Maschi	1.186	2.130	1.538	500	2.186	160	7.700
Femmine	1.786	2.685	1.068	756	1.621	175	8.091

Quartiere	Paesi Esteri						Totale
	Paesi UE	Paesi europei esterni all'UE	Africa	America	Asia	Oceania e Apolidi	
Centro - Piani - Rencio	24,7	24,2	16,2	7,1	25,5	2,3	100,0
Oltrisarco-Asiago	12,7	29,2	22,1	7,0	26,5	2,5	100,0
Europa-Novacella	14,9	38,9	12,8	8,5	22,9	2,0	100,0
Don Bosco	16,2	35,3	20,3	6,6	19,9	1,8	100,0
Gries-S.Quirino	22,0	29,0	12,9	9,9	24,3	1,9	100,0
Totale	18,8	30,5	16,5	8,0	24,1	2,1	100,0
di cui: Maschi	15,4	27,7	20,0	6,5	28,4	2,1	100,0
Femmine	22,1	33,2	13,2	9,3	20,0	2,2	100,0

Sull'età media della popolazione straniera e sulla sua incidenza sull'età media della popolazione bolzanina si è già detto. Più dettagliatamente, il 40,8% (40,6% nel 2022) degli stranieri residenti a Bolzano nel 2022, appartiene alla fascia di età che va dai 25 ai 44 anni (Tabella 2.23) e solo il 7,6% (7,5% nel 2021) ha più di 65 anni (Tabella 2.22). Anche quest'anno si può notare un leggero "invecchiamento" della popolazione straniera.

Il quartiere Don Bosco si riconferma il quartiere con una più alta concentrazione di stranieri anziani: il 12,1% degli stranieri ha 65 anni e oltre.

2. Struttura e sviluppo della popolazione a Bolzano

Tabella 2.22: Popolazione straniera residente a Bolzano al 31.12.2023 per classi di età, sesso e cittadinanza - valori assoluti e percentuali

Quartiere	Classi di età			Totale
	0-14	15-64	65 ed oltre	
Paesi UE	281	2.438	253	2.972
Paesi europei esterni all'UE	778	3.459	578	4.815
Africa	467	1.984	155	2.606
America	153	1.034	69	1.256
Asia	634	3.026	147	3.807
Oceania e Apolidi	323	9	3	335
Totale	2.636	11.950	1.205	15.791
di cui: Maschi	1.344	5.949	407	7.700
Femmine	1.292	6.001	798	8.091

Quartiere	Classi di età			Totale
	0-14	15-64	65 ed oltre	
Paesi UE	9,5	82,0	8,5	100,0
Paesi europei esterni all'UE	16,2	71,8	12,0	100,0
Africa	17,9	76,1	5,9	100,0
America	12,2	82,3	5,5	100,0
Asia	16,7	79,5	3,9	100,0
Oceania e Apolidi	96,4	2,7	0,9	100,0
Totale	16,7	75,7	7,6	100,0
di cui: Maschi	17,5	77,3	5,3	100,0
Femmine	16,0	74,2	9,9	100,0

Tabella 2.23: Popolazione straniera a Bolzano al 31.12.2023 per classi di età e sesso - valori assoluti e percentuali

Quartiere	Classi di età								Totale
	0-14	15-24	25-34	35-44	45-54	55-64	65-74	75 ed oltre	
Maschi	1.344	904	1.684	1.666	1.082	613	262	145	7.700
Femmine	1.292	645	1.479	1.613	1.280	984	562	236	8.091
Totale	2.636	1.549	3.163	3.279	2.362	1.597	824	381	15.791

Quartiere	Classi di età								Totale
	0-14	15-24	25-34	35-44	45-54	55-64	65-74	75 ed oltre	
Maschi	17,5	11,7	21,9	21,6	14,1	8,0	3,4	1,9	100,0
Femmine	16,0	8,0	18,3	19,9	15,8	12,2	6,9	2,9	100,0
Totale	16,7	9,8	20,0	20,8	15,0	10,1	5,2	2,4	100,0

Diminuisce leggermente la quota dei minorenni stranieri sul totale degli stranieri (Tabella 2.25), passando da 19,9% nel 2022 a 19,4% nel 2023. I minorenni stranieri costituiscono il 17,3% del totale dei minorenni residenti a Bolzano (Tabella 2.24).

I minorenni stranieri rappresentano nel quartiere Europa-Novacella il 25,0% del totale dei minorenni residenti nel quartiere, in seconda posizione c'è il quartiere Centro-Piani-Rencio con il 24,2%. La quota più bassa (10,2%) si riscontra a Don Bosco (Tabella 2.24).

La maggior parte degli stranieri 0-17enni abita nel quartiere Gries-S.Quirino (il 24,1% del totale dei minorenni stranieri residenti in città). Nel quartiere Europa-Novacella si riscontra invece la quota più alta dei minori stranieri rispetto al totale degli stranieri (22,9%), la più bassa (18,1%) nel quartiere Gries-S.Quirino (Tabella 2.25)

Tabella 2.24: Quota dei minorenni stranieri sul totale dei minorenni residenti a Bolzano al 31.12.2023 per quartieri

Quartiere	Totale minorenni	Minorenni stranieri	Percentuale
Centro-Piani-Rencio	2.819	681	24,2
Oltrisarci-Asiago	2.520	554	22,0
Europa-Novacella	2.419	604	25,0
Don Bosco	4.715	483	10,2
Gries-S.Quirino	5.158	736	14,3
Totale	17.631	3.058	17,3

Tabella 2.25: Popolazione straniera residente a Bolzano per classi di età e quartieri - valori assoluti e percentuali

Quartiere	Classi di età		Totale
	0-17	18 ed oltre	
Centro-Piani-Rencio	681	3.045	3.726
Oltrisarci-Asiago	554	2.426	2.980
Europa-Novacella	604	2.039	2.643
Don Bosco	483	1.902	2.385
Gries-S.Quirino	736	3.321	4.057
Totale	3.058	12.733	15.791

Quartiere	Classi di età		Totale
	0-17	18 ed oltre	
Centro-Piani-Rencio	18,3	81,7	100,0
Oltrisarci-Asiago	18,6	81,4	100,0
Europa-Novacella	22,9	77,1	100,0
Don Bosco	20,3	79,7	100,0
Gries-S.Quirino	18,1	81,9	100,0
Totale	19,4	80,6	100,0

2. Struttura e sviluppo della popolazione a Bolzano

Come il resto della popolazione bolzanina, la maggioranza degli stranieri residenti (70,5%) risulta essere celibe/nubile (Tabella 2.26). A tale proposito, emergono differenze tra uomini (il 73,8% è celibe e il 24,6% coniugato) e donne (il 67,3% è nubile e il 29,3% coniugato). Ed ancora, poche donne straniere sono vedove (1,0%), ancora meno uomini sono vedovi (appena lo 0,2%); situazione simile per quanto riguarda le persone divorziate: 2,3% tra le donne, appena 1,3% tra gli uomini. Questo fatto vale per tutti i quartieri (Tabella 2.26).

Tabella 2.26: Popolazione straniera residente a Bolzano al 31.12.2023 per stato civile, sesso e quartieri - valori assoluti e percentuali

Quartiere	Classi di età							Totale
	Celibe/ Nubile	Coniugato/a	Vedovo/a	Divorziato/a	Unito/a civilmen- te	Vedovo/a di unione civile	Cessazione U.C.	
Centro-Piani-Ren- cio	2.692	938	21	69	5	-	-	3.726
Oltrisarci-Aslago	2.177	733	11	57	-	-	-	2.980
Europa-Novacella	1.858	723	16	40	5	-	-	2.643
Don Bosco	1.519	798	22	46	-	-	-	2.385
Gries-S.Quirino	2.879	1.073	26	74	3	-	-	4.057
Totale	11.125	4.265	96	286	14	3	2	15.791
di cui: Maschi	5.682	1.893	18	97	9	-	-	7.700
Femmine	5.443	2.372	78	189	5	-	-	8.091

Quartiere	Classi di età							Totale
	Celibe/ Nubile	Coniugato/a	Vedovo/a	Divorziato/a	Unito/a civilmen- te	Vedovo/a di unione civile	Cessazione U.C.	
Centro-Piani-Ren- cio	72,2	25,2	0,6	1,9	0,1	0,0	0,0	100,0
Oltrisarci-Aslago	73,1	24,6	0,4	1,9	0,0	0,0	0,0	100,0
Europa-Novacella	70,3	27,4	0,6	1,5	0,2	0,0	0,0	100,0
Don Bosco	63,7	33,5	0,9	1,9	0,0	0,0	0,0	100,0
Gries-S.Quirino	71,0	26,4	0,6	1,8	0,1	0,0	0,0	100,0
Totale	70,5	27,0	0,6	1,8	0,1	0,0	0,0	100,0
di cui: Maschi	73,8	24,6	0,2	1,3	0,1	0,0	0,0	100,0
Femmine	67,3	29,3	1,0	2,3	0,1	0,0	0,0	100,0

2.3. Composizione delle famiglie

In data 31.12.2023 sono iscritte nei registri anagrafici del Comune di Bolzano 50.751 famiglie (392, ovvero lo 0,8%, in più rispetto al 2022), numero in leggera ma costante crescita.

Graf 2.22: Famiglie residenti

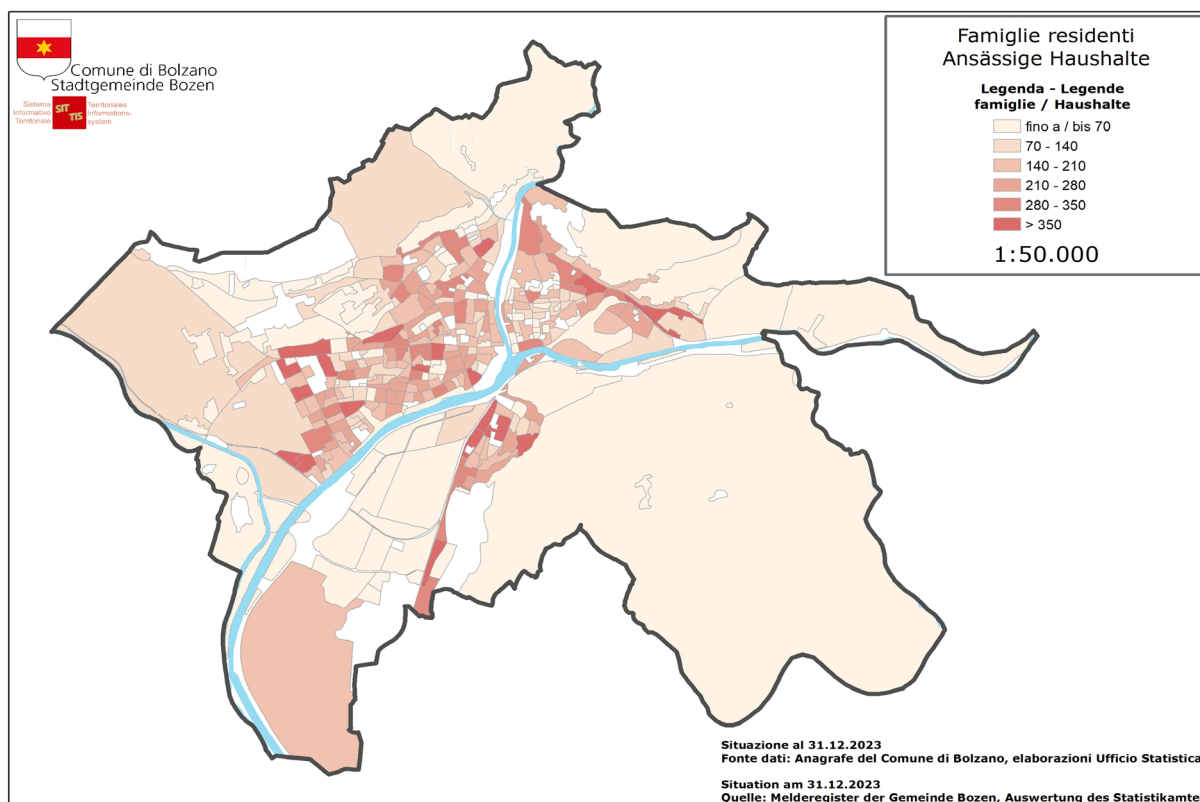

2.3.1. Famiglie per numero di componenti

Sul totale delle famiglie bolzanine, quelle unipersonali rappresentano la parte preponderante, con il 44,6% (Tabella 2.28). Ciò significa che 22.651 persone risultano vivere da sole (623 in più del 2022). La percentuale delle famiglie composte da 2 persone invece ammonta al 26,5% delle famiglie bolzanine.

La media del numero di componenti per famiglia ammonta a poco più di 2. (Tabella 2.27)

Tabella 2.27: Ampiezza media delle famiglie al 31.12.2023 per quartieri

Quartiere	Media Componenti	Numero delle famiglie
Centro-Piani-Rencio	1,90	9.156
Oltrisarci-Aslago	2,15	6.532
Europa-Novacella	1,98	8.064
Don Bosco	2,29	11.415
Gries-S.Quirino	2,03	15.584
Totale	2,07	50.751

Grafico 2.23: Ampiezza media familiare

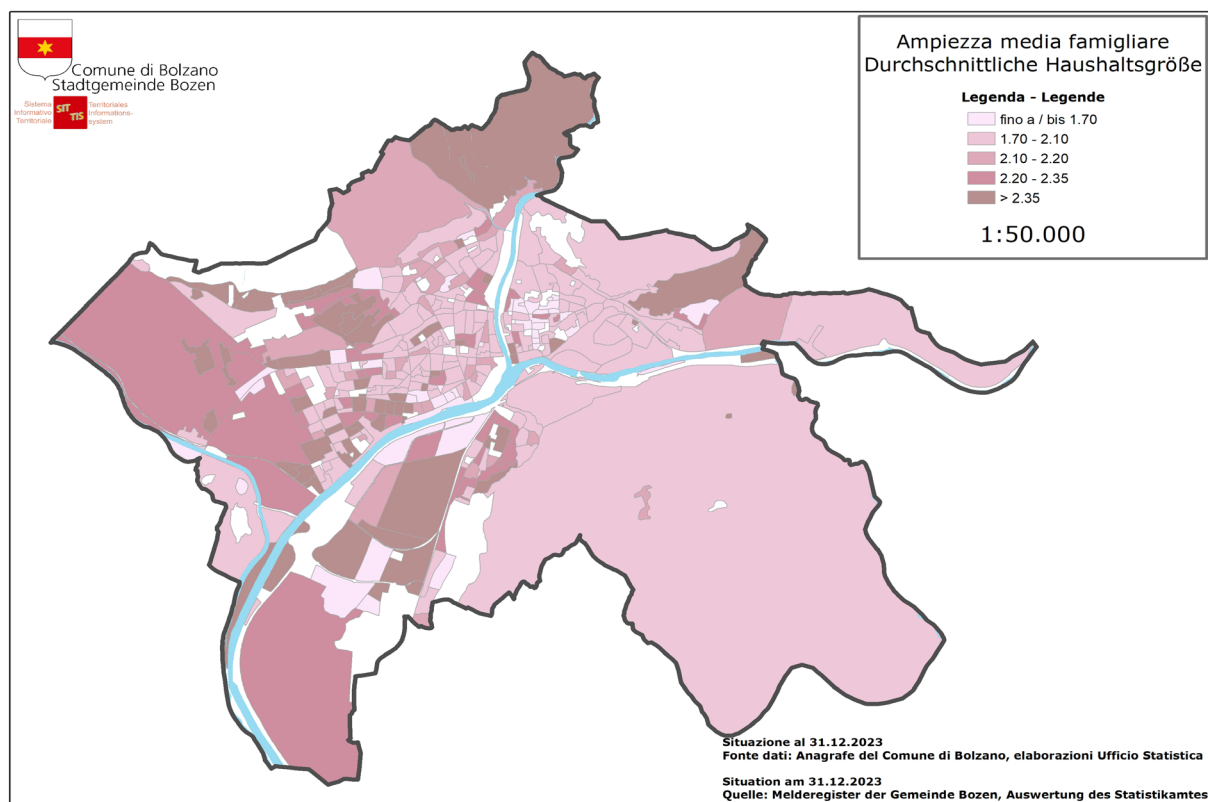

La diversa distribuzione dell'ampiezza delle famiglie si riflette anche sul numero medio di componenti: a Don Bosco la media è di 2,29 componenti per famiglia, seguono Oltrisarco-Aslago (2,15) e Gries-S. Quirino (2,03). Europa-Novacella (1,98) e Centro-Piani-Rencio (1,90) rimangono sotto le 2 unità (Tabella 2.27).

Del totale delle famiglie, quelle unipersonali costituiscono la maggioranza in tutti i quartieri con però sostanziali differenze: mentre nel quartiere Centro-Piani-Rencio il 52,8% delle famiglie è composto da un componente, tale quota scende a Don Bosco al 36,4% (Tabella 2.28).

Tabella 2.28: Famiglie per numero di componenti e quartieri al 31.12.2023 - valori assoluti

Quartiere	Famiglie con.....componenti							Totale
	1	2	3	4	5	6	7 ed oltre	
Centro-Piani-Rencio	4.838	2.091	1.035	845	244	76	27	9.156
Oltrisarco-Aslago	2.791	1.649	946	796	244	71	35	6.532
Europa-Novacella	3.705	2.366	960	730	195	66	42	8.064
Don Bosco	4.154	3.289	1.751	1.402	535	178	106	11.415
Gries-S.Quirino	7.163	4.043	2.011	1.741	477	107	42	15.584
Totale	22.651	13.438	6.703	5.514	1.695	498	252	50.751

Tabella 2.28 (segue): Famiglie per numero di componenti e quartieri al 31.12.2023 - valori percentuali

Quartiere	Famiglie con....componenti							Totale
	1	2	3	4	5	6	7 ed oltre	
Centro-Piani-Rencio	52,8	22,8	11,3	9,2	2,7	0,8	0,3	100,0
Oltrisarco-Asiago	42,7	25,2	14,5	12,2	3,7	1,1	0,5	100,0
Europa-Novacella	45,9	29,3	11,9	9,1	2,4	0,8	0,5	100,0
Don Bosco	36,4	28,8	15,3	12,3	4,7	1,6	0,9	100,0
Gries-S.Quirino	46,0	25,9	12,9	11,2	3,1	0,7	0,3	100,0
Totale	44,6	26,5	13,2	10,9	3,3	1,0	0,5	100,0

2.3.2. Le diverse tipologie di famiglie

Il 18,8% delle famiglie di Bolzano è costituito da coppie con figli, il 15,3% da coppie senza figli e il 15,1% da madri/padri sole/i con figli (Tabella 2.29).

Complessivamente, a Bolzano risiedono 17.229 famiglie con figli (33,9%). Continua a diminuire il numero delle famiglie con figli e rispetto al 2022 si registra un calo dell'1,0%.

In tutti i quartieri prevalgono le famiglie senza figli (Tabella 2.30); nel quartiere Don Bosco però il 40,9% delle famiglie ha uno o più figli, ad Oltrisarco-Asiago 1 su 3 (35,9%), mentre nei quartieri Centro-Piani-Rencio (28,4%), Europa-Novacella (30,5%) e Gries-S.Quirino (33,1%) le relativi percentuali sono inferiori alla media comunale (33,9%).

Don Bosco rimane il quartiere con il maggior numero di famiglie in senso tradizionale: la tipologia familiare più presente (24,0%) in quel quartiere è costituita infatti da coppie con figli (Tabella 2.29). Anche ad Oltrisarco-Asiago le coppie con figli prevalgono sulle altre tipologie famigliari (21,1%). Nei quartieri Centro-Piani-Rencio, Europa-Novacella e Gries-S. Quirino invece prevalgono le donne single.

Nel quartiere Don Bosco si registra anche la percentuale più alta di madri sole con figli (13,0%), la più bassa si trova invece nel quartiere Centro-Piani-Rencio (9,7%); la media è pari a 11,0%.

Il 44,6% delle famiglie con figli sono famiglie monogenitore, di cui il 73,0% sono madri sole con figli (Tabella 2.34).

2. Struttura e sviluppo della popolazione a Bolzano

Graf. 2.24: Quota percentuale famiglie senza figli



Tabella 2.29: Famiglie per tipologie familiari e quartieri al 31.12.2023 - valori assoluti

Quartiere	Tipo di famiglia							Totale
	Coppie con figli	Coppie senza figli	Madri con figli	Padri con figli	Unipers. maschi	Unipers. femmine	Altri tipi di fam.	
Centro-Piani-Rencio	1.310	1.059	890	399	2.377	2.461	660	9.156
Oltrisarco-Aslago	1.377	977	677	294	1.425	1.366	416	6.532
Europa-Novacella	1.253	1.366	926	278	1.456	2.249	536	8.064
Don Bosco	2.737	2.030	1.479	458	1.719	2.435	557	11.415
Gries-S.Quirino	2.875	2.329	1.633	643	3.071	4.092	941	15.584
Totale	9.552	7.761	5.605	2.072	10.048	12.603	3.110	50.751

Tabella 2.29 Famiglie per tipologie e quartieri al 31.12.2023 - valori percentuali

Quartiere	Tipo di famiglia							Totale
	Coppie con figli	Coppie senza figli	Madri con figli	Padri con figli	Unipers. maschi	Unipers. femmine	Altri tipi di fami.	
Centro-Piani-Rencio	14,3	11,6	9,7	4,4	26,0	26,9	7,2	100,0
Oltrisarco-Aslago	21,1	15,0	10,4	4,5	21,8	20,9	6,4	100,0
Europa-Novacella	15,5	16,9	11,5	3,4	18,1	27,9	6,6	100,0
Don Bosco	24,0	17,8	13,0	4,0	15,1	21,3	4,9	100,0
Gries-S.Quirino	18,4	14,9	10,5	4,1	19,7	26,3	6,0	100,0
Totale	18,8	15,3	11,0	4,1	19,8	24,8	6,1	100,0

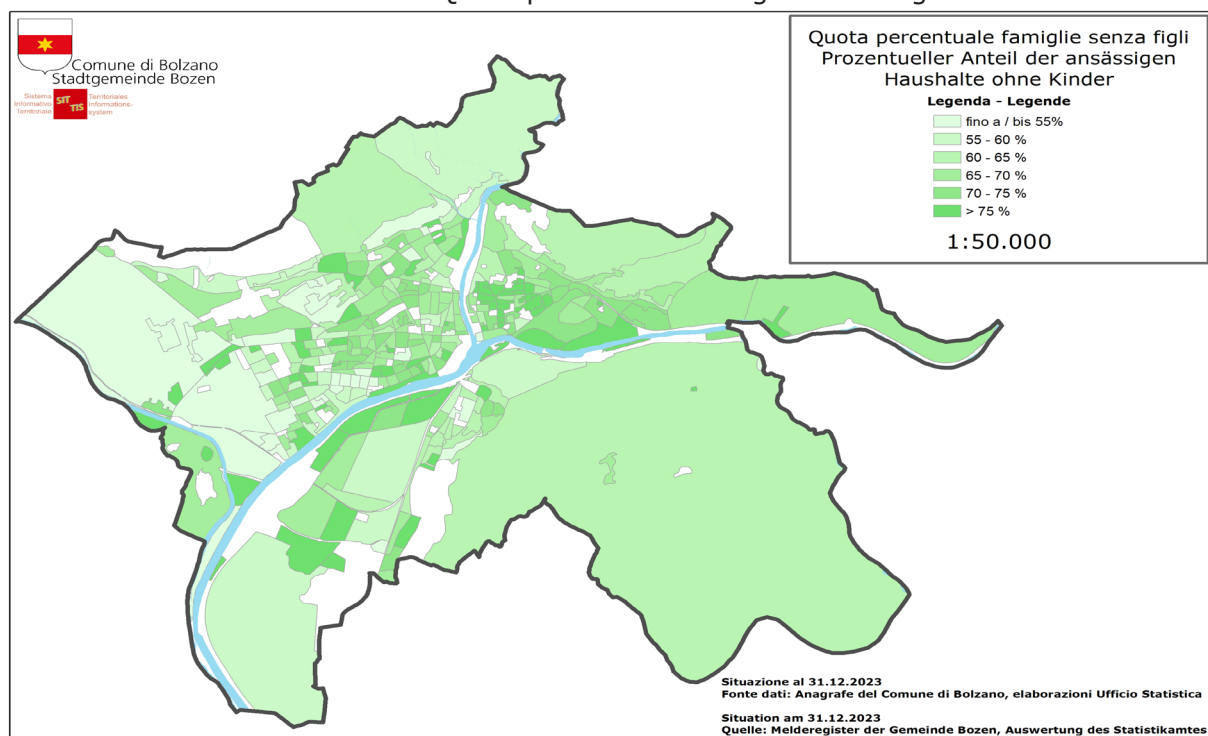
2.3.2.1. Famiglie con figli

Tra le 17.229 famiglie con figli prevalgono quelle con un solo figlio (50,9%, Tabella 2.31). Seguono le famiglie con 2 figli (36,9%), mentre famiglie con 3 e più figli sono presenti in percentuale inferiore. Questo fatto vale per tutti i quartieri.

La più elevata percentuale di famiglie con 3 e più figli si riscontra nel quartiere Don Bosco (16,3%), seguito dai quartieri Centro-Piani-Rencio e Oltrisarco-Asiago con un valore del 11,5% e Gries-S.Quirino con 10,6%. A Don Bosco c'è anche il più alto valore di famiglie con 4 e più figli (4,7%), quota più che doppia rispetto agli altri quartieri.

Graf. 2.25: Quota percentuale famiglie con figli



Tabella 2.30: Famiglie per tipologie famigliari e quartieri al 31.12.2023 - valori assoluti e percentuali

Quartiere	Tipo di famiglia		Totale
	Totale famiglie con figli	Totale famiglie senza figli	
Centro-Piani-Rencio	2.599	6.557	9.156
Oltrisarco-Asiago	2.348	4.184	6.532
Europa-Novacella	2.457	5.607	8.064
Don Bosco	4.674	6.741	11.415
Gries-S.Quirino	5.151	10.433	15.584
Totale	17.229	33.522	50.751

Quartiere	Tipo di famiglia		Totale
	Totale famiglie con figli	Totale famiglie senza figli	
Centro-Piani-Rencio	28,4	71,6	100,0
Oltrisarco-Asiago	35,9	64,1	100,0
Europa-Novacella	30,5	69,5	100,0
Don Bosco	40,9	59,1	100,0
Gries-S.Quirino	33,1	66,9	100,0
Totale	33,9	66,1	100,0

Tabella 2.31: Famiglie con figli per numero di figli e quartieri al 31.12.2023 - valori assoluti e percentuali

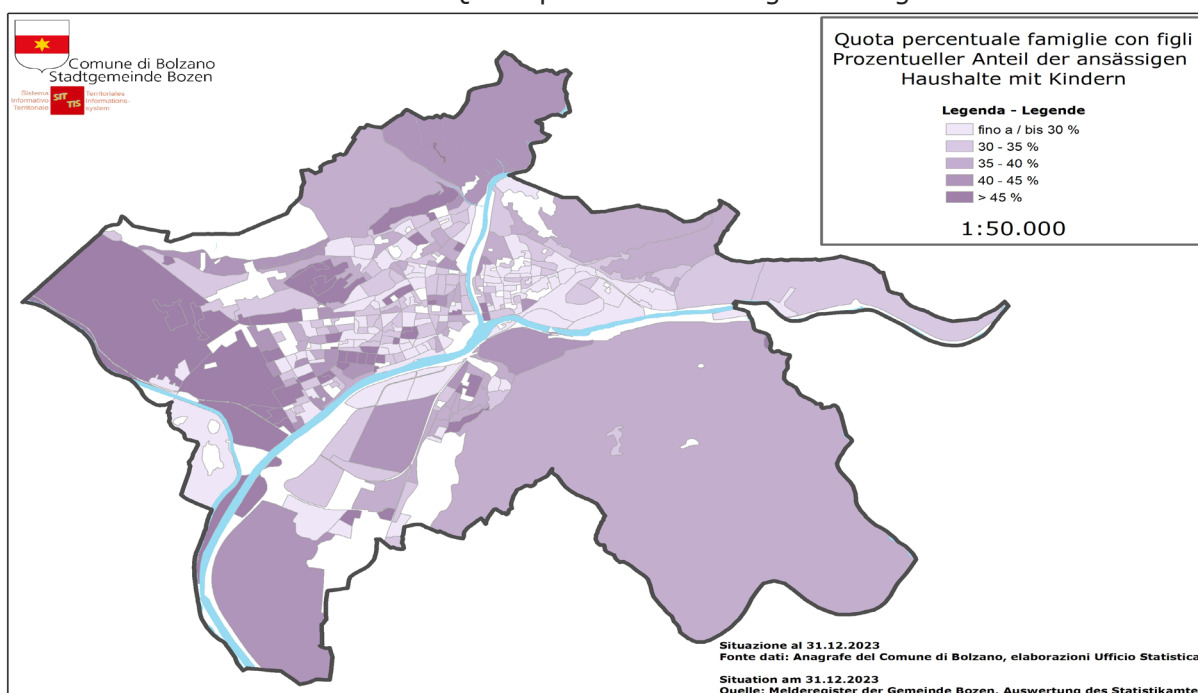
Quartiere	Famiglie con figli				Totale
	1	2	3	4 ed oltre	
Centro-Piani-Rencio	1.302	997	241	59	2.599
Oltrisarco-Asiago	1.202	876	219	51	2.348
Europa-Novacella	1.405	820	170	62	2.457
Don Bosco	2.245	1.669	540	220	4.674
Gries-S.Quirino	2.613	1.990	468	80	5.151
Totale	8.767	6.352	1.638	472	17.229

Tabella 2.31: Famiglie con figli per numero di figli e quartieri al 31.12.2023 - valori percentuali

Quartiere	Famiglie con figli				Totale
	1	2	3	4 ed oltre	
Centro-Piani-Rencio	50,1	38,4	9,3	2,3	100,0
Oltrisarco-Asiago	51,2	37,3	9,3	2,2	100,0
Europa-Novacella	57,2	33,4	6,9	2,5	100,0
Don Bosco	48,0	35,7	11,6	4,7	100,0
Gries-S.Quirino	50,7	38,6	9,1	1,6	100,0
Totale	50,9	36,9	9,5	2,7	100,0

In data 31.12.2023, a Bolzano risiedono complessivamente 9.851 famiglie con figli minorenni (Tabella 2.32). Ciò corrisponde al 57,2% di tutte le famiglie con figli.

La più alta percentuale di famiglie con figli sotto i 18 anni rispetto alle famiglie residenti la troviamo nel quartiere Don Bosco, a Europa-Novacella invece la più bassa (Tabella 2.32).

Tabella 2.32: Famiglie per tipologie familiari e quartieri al 31.12.2023 - valori assoluti

Quartiere	Tipo di famiglia		Totale
	Totale famiglie con figli minori	Altre famiglie	
Centro-Piani-Rencio	1.563	7.593	9.156
Oltrisarco-Asiago	1.389	5.143	6.532
Europa-Novacella	1.369	6.695	8.064
Don Bosco	2.564	8.851	11.415
Gries-S.Quirino	2.966	12.618	15.584
Totale	9.851	40.900	50.751

Tabella 2.32 (segue): Famiglie per tipologie familiari e quartieri al 31.12.2023 - valori percentuali

Quartiere	Tipo di famiglia		Totale
	Totale famiglie con figli minori	Altre famiglie	
Centro-Piani-Rencio	17,1	82,9	100,0
Oltrisarco-Asiago	21,3	78,7	100,0
Europa-Novacella	17,0	83,0	100,0
Don Bosco	22,5	77,5	100,0
Gries-S.Quirino	19,0	81,0	100,0
Totale	19,4	80,6	100,0

Tabella 2.33: Famiglie per numero medio di figli minori e quartieri al 31.12.2023

Quartiere	Totale famiglie con figli minori	Minori	Media minori per famiglia
Centro-Piani-Rencio	1.563	2.819	1,8
Oltrisarco-Asiago	1.389	2.520	1,8
Europa-Novacella	1.369	2.419	1,8
Don Bosco	2.564	4.715	1,8
Gries-S.Quirino	2.966	5.158	1,7
Totale	9.851	17.631	1,8

La percentuale più alta di famiglie monogenitore con figli minorenni rispetto al totale delle famiglie con figli minorenni si riscontra nel quartiere Centro-Piani-Rencio (Tabella 2.34).

Tabella 2.34: Famiglie monogenitore con figli minorenni al 31.12.2023

Quartiere	Totale famiglie con figli minori	Padri/Madri con figli minori	Percentuale di Padri/Madri soli con figli minori
Centro-Piani-Rencio	1.563	753	48,2
Oltrisarco-Asiago	1.389	547	39,4
Europa-Novacella	1.369	593	43,3
Don Bosco	2.564	889	34,7
Gries-S.Quirino	2.966	1.267	42,7
Totale	9.851	4.049	41,1

Tabella 2.35: Famiglie per tipologie famigliari e quartieri al 31.12.2023 - valori assoluti e percentuali

Quartiere	Tipo di famiglia							Totale
	Coppie con figli minori	Altre coppie	Madri con figli minori	Padri con figli minori	Unipers. maschi	Unipers. femmine	Altri tipi di fam.	
Centro-Piani-Rencio	810	1.559	496	257	2.377	2.461	1.196	9.156
Oltrisarco-Aslago	842	1.512	359	188	1.425	1.366	840	6.532
Europa-Novacella	776	1.843	405	188	1.456	2.249	1.147	8.064
Don Bosco	1.675	3.092	608	281	1.719	2.435	1.605	11.415
Gries-S. Quirino	1.699	3.505	826	441	3.071	4.092	1.950	15.584
Totale	5.802	11.511	2.694	1.355	10.048	12.603	6.738	50.751

Quartiere	Tipo di famiglia							Totale
	Coppie con figli minori	Altre coppie	Madri con figli minori	Padri con figli minori	Unipers. maschi	Unipers. femmine	Altri tipi di fam.	
Centro-Piani-Rencio	8,8	17,0	5,4	2,8	26,0	26,9	13,1	100,0
Oltrisarco-Aslago	12,9	23,1	5,5	2,9	21,8	20,9	12,9	100,0
Europa-Novacella	9,6	22,9	5,0	2,3	18,1	27,9	14,2	100,0
Don Bosco	14,7	27,1	5,3	2,5	15,1	21,3	14,1	100,0
Gries-S. Quirino	10,9	22,5	5,3	2,8	19,7	26,3	12,5	100,0
Totale	11,4	22,7	5,3	2,7	19,8	24,8	13,3	100,0

2.3.2.2. Famiglie unipersonali - "Single"

I/le "single" costituiscono la tipologia di famiglie più diffusa a Bolzano (22.651). Delle persone che vivono sole, il 44,4% sono uomini, il 55,6% donne. La maggior parte delle famiglie unipersonali vive nel quartiere Gries-S. Quirino, ossia il 31,6% (Grafici 2.26 e 2.27). La percentuale più alta di single rispetto alle famiglie residenti risulta invece nel quartiere Centro-Piani-Rencio.

Graf. 2.26: Quota percentuale famiglie unipersonali

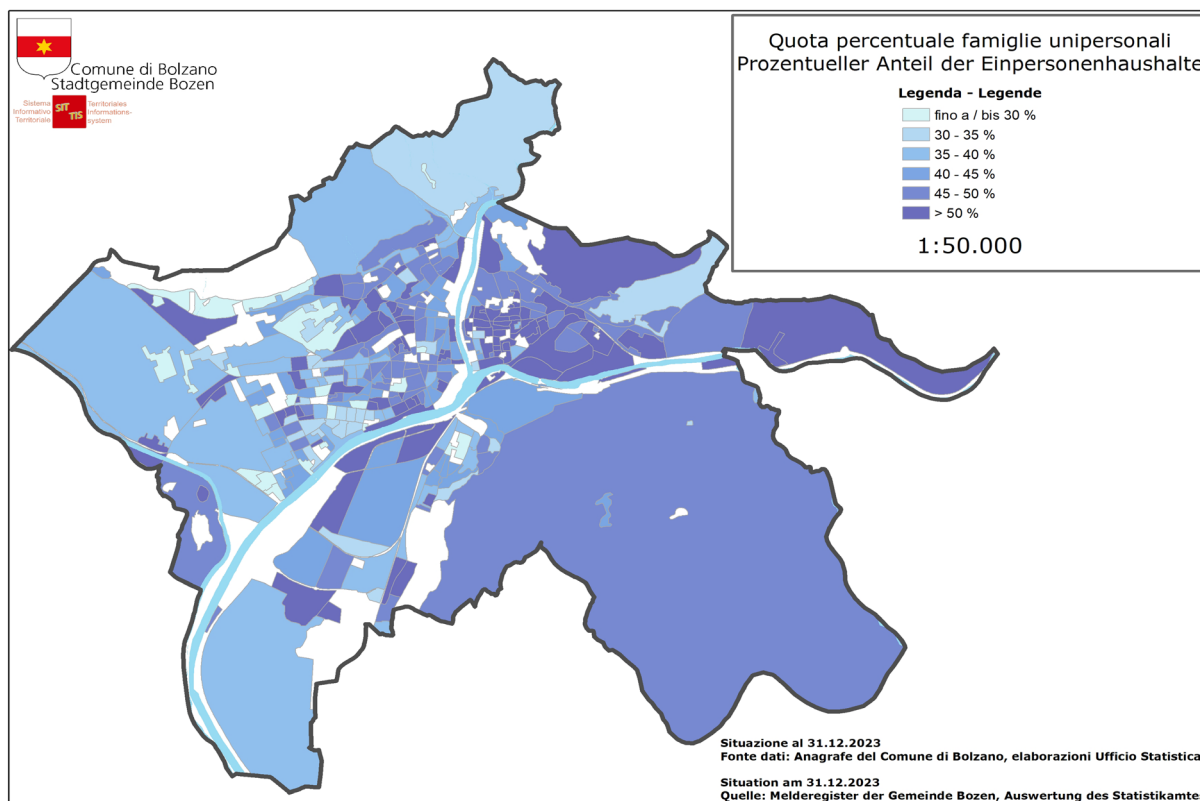

Graf. 2.27: Distribuzione delle famiglie unipersonali nei quartieri al 31.12.2023

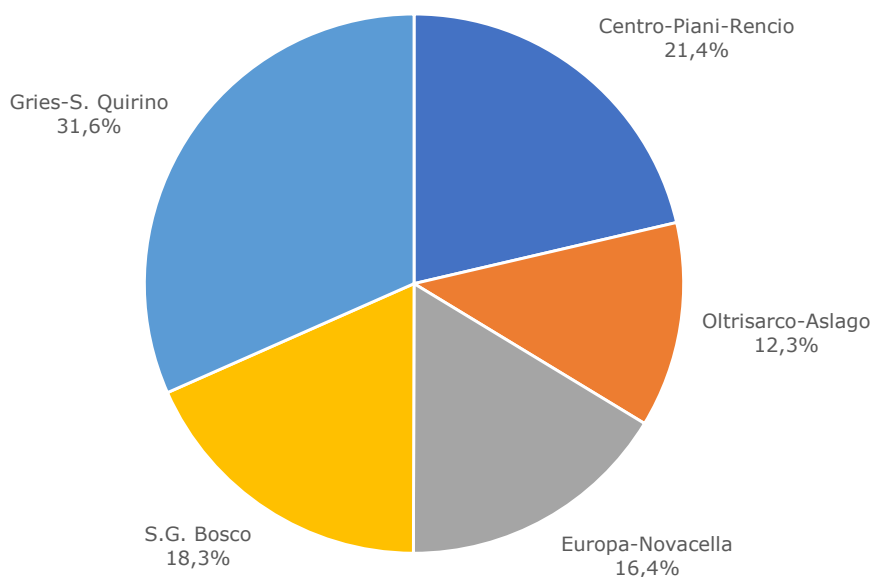

Esaminando le famiglie unipersonali per sesso e stato civile, emerge che sia tra gli uomini che tra le donne "single", prevalgono le persone celibi/nubili: 63,2% per gli uomini e 45,0% per le donne (Grafico 2.28).

2. Struttura e sviluppo della popolazione a Bolzano

Tabella 2.36: Famiglie unipersonali per stato civile, sesso e quartieri al 31.12.2023 – valori assoluti

TOTALE

Quartiere	Stato civile							Totale
	Celibe/ Nubile	Coniu- gato/a	Vedo- vo/a	Divor- ziato/a	Unito/a civilmente	Vedovo/a di U.C.	Cessazio- ne U.C.	
Centro-Piani- Rencio	3.071	599	650	505	11	-	-	4.838
Oltrisarco- Asiago	1.472	354	600	361	-	-	-	2.791
Europa-Nova- cella	1.729	422	1.038	508	7	-	-	3.705
Don Bosco	1.814	446	1.311	583	-	-	-	4.154
Gries-S. Qui- rino	3.935	934	1.491	791	7	-	4	7.163
Totale	12.021	2.755	5.090	2.748	28	4	5	22.651

MASCHI

Quartiere	Stato civile							Totale
	Celibe/ Nubile	Coniu- gato/a	Vedo- vo/a	Divor- ziato/a	Unito/a civilmente	Vedovo/a di U.C.	Cessazio- ne U.C.	
Centro-Piani- Rencio	1.678	349	123	217	9	-	-	2.377
Oltrisarco- Asiago	899	230	112	181	3	-	-	1.425
Europa-Nova- cella	824	247	180	198	6	-	-	1.456
Don Bosco	1.000	230	247	242	-	-	-	1.719
Gries-S. Qui- rino	1.949	525	260	332	4	-	-	3.071
Totale	6.350	1.581	922	1.170	22	2	1	10.048

FEMMINE

Quartiere	Stato civile							Totale
	Celibe/ Nubile	Coniu- gato/a	Vedo- vo/a	Divor- ziato/a	Unito/a civilmente	Vedovo/a di U.C.	Cessazio- ne U.C.	
Centro-Piani- Rencio	1.393	250	527	288	-	-	-	2.461
Oltrisarco- Asiago	573	124	488	180	-	-	-	1.366
Europa-Nova- cella	905	175	858	310	-	-	-	2.249
Don Bosco	814	216	1.064	341	-	-	-	2.435
Gries-S. Qui- rino	1.986	409	1.231	459	-	-	4	4.092
Totale	5.671	1.174	4.168	1.578	6	2	4	12.603

Tabella 2.36 (segue): Famiglie unipersonali per stato civile, sesso e quartieri al 31.12.2023 - valori percentuali

TOTALE

Quartiere	Stato civile							Totale
	Celibe/ Nubile	Coniu- gato/a	Vedo- vo/a	Divor- ziato/a	Unito/a civilmente	Vedovo/a di U.C.	Cessazio- ne U.C.	
Centro-Piani- Rencio	63,5	12,4	13,4	10,4	0,2	0,0	0,0	100,0
Oltrisarco- Asiago	52,7	12,7	21,5	12,9	0,1	0,0	0,0	100,0
Europa-Nova- cella	46,7	11,4	28,0	13,7	0,2	0,0	0,0	100,0
Don Bosco	43,7	10,7	31,6	14,0	0,0	0,0	0,0	100,0
Gries-S. Qui- rino	54,9	13,0	20,8	11,0	0,1	0,0	0,1	100,0
Totale	53,1	12,2	22,5	12,1	0,1	0,0	0,0	100,0

MASCHI

Quartiere	Stato civile							Totale
	Celibe/ Nubile	Coniu- gato/a	Vedo- vo/a	Divor- ziato/a	Unito/a civilmente	Vedovo/a di U.C.	Cessazio- ne U.C.	
Centro-Piani- Rencio	70,6	14,7	5,2	9,1	0,4	-	-	100,0
Oltrisarco- Asiago	63,1	16,1	7,9	12,7	0,2	-	-	100,0
Europa-Nova- cella	56,6	17,0	12,4	13,6	0,4	-	-	100,0
Don Bosco	58,2	13,4	14,4	14,1	0,0	-	-	100,0
Gries-S. Qui- rino	63,5	17,1	8,5	10,8	0,1	-	-	100,0
Totale	63,2	15,7	9,2	11,6	0,2	0,0	0,0	100,0

FEMMINE

Quartiere	Stato civile							Totale
	Celibe/ Nubile	Coniu- gato/a	Vedo- vo/a	Divor- ziato/a	Unito/a civilmente	Vedovo/a di U.C.	Cessazio- ne U.C.	
Centro-Piani- Rencio	56,6	10,2	21,4	11,7	0,1	-	-	100,0
Oltrisarco- Asiago	41,9	9,1	35,7	13,2	0,0	-	-	100,0
Europa-Nova- cella	40,2	7,8	38,2	13,8	0,0	-	-	100,0
Don Bosco	33,4	8,9	43,7	14,0	0,0	-	-	100,0
Gries-S. Qui- rino	48,5	10,0	30,1	11,2	0,1	-	-	100,0
Totale	45,0	9,3	33,1	12,5	0,0	0,0	0,0	100,0

Graf. 2.28: Persone che vivono sole per stato civile e sesso. Situazione al 31.12.2023

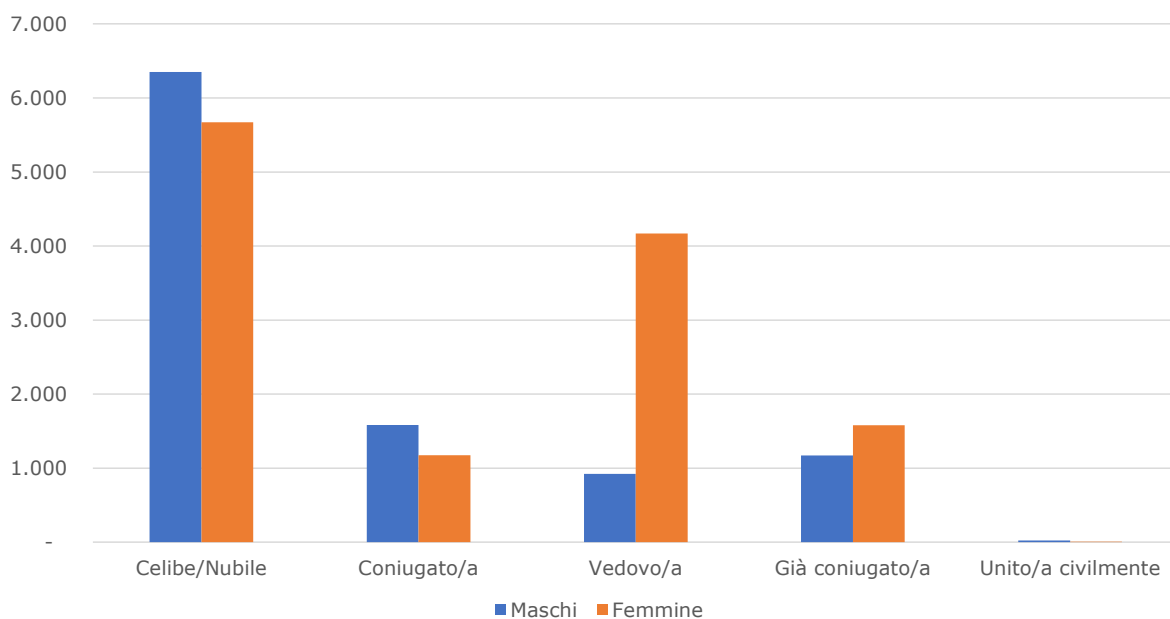

Nelle fasce di età più alte, tra le persone che vivono sole, spicca la prevalenza delle donne: gli uomini soli sopra i 60 anni costituiscono appena il 34,4%, le donne invece il 61,1% (Tabella 2.37). Gli uomini soli prevalgono invece in tutte le fasce di età fino ai 55 anni (Tabella 2.38).

Anche nell'analisi a livello di quartiere si riscontrano differenze: ad Europa-Novacella e a Don Bosco le percentuali delle persone single over 60 sono significativamente più alte che negli altri quartieri (Tabella 2.37).

Tabella 2.37: Famiglie unipersonali per classi di età, sesso e quartieri al 31.12.2023 – valori assoluti

TOTALE

Quartiere	Classi di età			Totale
	0-29	30-59	60 ed oltre	
Centro-Piani- Rencio	558	2.390	1.890	4.838
Oltrisarco- Aslago	223	1.298	1.270	2.791
Europa-Novacella	241	1.327	2.137	3.705
Don Bosco	244	1.502	2.408	4.154
Gries-S.Quirino	650	3.071	3.442	7.163
Totale	1.916	9.588	11.147	22.651

MASCHI

Quartiere	Classi di età			Totale
	0-29	30-59	60 ed oltre	
Centro-Piani- Rencio	315	1.388	674	2.377
Oltrisarco- Aslago	142	825	458	1.425
Europa-Novacella	122	714	620	1.456
Don Bosco	152	866	701	1.719
Gries-S.Quirino	351	1.721	999	3.071
Totale	1.082	5.514	3.452	10.048

FEMMINE

Quartiere	Classi di età			Totale
	0-29	30-59	60 ed oltre	
Centro-Piani- Rencio	243	1.002	1.216	2.461
Oltrisarco- Aslago	81	473	812	1.366
Europa-Novacella	119	613	1.517	2.249
Don Bosco	92	636	1.707	2.435
Gries-S.Quirino	299	1.350	2.443	4.092
Totale	834	4.074	7.695	12.603

Tabella 2.37 (segue): Famiglie unipersonali per classi di età, sesso e quartieri al 31.12.2023 – valori percentuali

TOTALE

Quartiere	Classi di età			Totale
	0-29	30-59	60 ed oltre	
Centro-Piani- Rencio	11,5	49,4	39,1	100,0
Oltrisarco- Aslago	8,0	46,5	45,5	100,0
Europa-Novacella	6,5	35,8	57,7	100,0
Don Bosco	5,9	36,2	58,0	100,0
Gries-S.Quirino	9,1	42,9	48,1	100,0
Totale	8,5	42,3	49,2	100,0

MASCHI

Quartiere	Classi di età			Totale
	0-29	30-59	60 ed oltre	
Centro-Piani- Rencio	13,3	58,4	28,4	100,0
Oltrisarco- Aslago	10,0	57,9	32,1	100,0
Europa-Novacella	8,4	49,0	42,6	100,0
Don Bosco	8,8	50,4	40,8	100,0
Gries-S.Quirino	11,4	56,0	32,5	100,0
Totale	10,8	54,9	34,4	100,0

FEMMINE

Quartiere	Classi di età			Totale
	0-29	30-59	60 ed oltre	
Centro-Piani- Rencio	9,9	40,7	49,4	100,0
Oltrisarco- Aslago	5,9	34,6	59,4	100,0
Europa-Novacella	5,3	27,3	67,5	100,0
Don Bosco	3,8	26,1	70,1	100,0
Gries-S.Quirino	7,3	33,0	59,7	100,0
Totale	6,6	32,3	61,1	100,0

Tabella 2.38: Famiglie unipersonali per classi di età, sesso e quartieri al 31.12.2023 – valori assoluti

TOTALE

Quartiere	Classi di età														Totale
	0-19	20-24	25-29	30-34	35-39	40-44	45-49	50-54	55-59	60-64	65-69	70-74	75-79	80 ed oltre	
Centro-Piani- Rencio	13	126	419	503	385	335	326	381	460	403	323	306	303	555	4.838
Oltrisarco-Aslago	9	55	159	200	171	177	205	271	274	242	210	188	190	440	2.791
Europa-Novacella	7	54	180	207	176	138	197	247	362	329	329	296	327	856	3.705
Don Bosco	5	63	176	174	172	174	228	357	397	364	391	348	450	855	4.154
Gries-S. Quirino	9	130	511	613	442	365	427	546	678	649	483	437	490	1.383	7.163
Totale	43	428	1.445	1.697	1.346	1.189	1.383	1.802	2.171	1.987	1.736	1.575	1.760	4.089	22.651

MASCHI

Quartiere	Classi di età														Totale
	0-19	20-24	25-29	30-34	35-39	40-44	45-49	50-54	55-59	60-64	65-69	70-74	75-79	80 ed oltre	
Centro-Piani- Rencio	7	72	236	329	214	206	182	226	231	185	142	108	91	148	2.377
Oltrisarco-Aslago	4	36	102	135	120	127	139	162	142	129	87	74	61	107	1.425
Europa-Novacella	5	28	89	132	102	79	112	125	164	129	117	103	92	179	1.456
Don Bosco	1	39	112	99	112	118	146	200	191	131	138	106	129	197	1.719
Gries-S. Quirino	7	73	271	372	264	235	244	282	324	265	171	139	132	292	3.071
Totale	24	248	810	1067	812	765	823	995	1.052	839	655	530	505	923	10.048

FEMMINE

Quartiere	Classi di età														Totale
	0-19	20-24	25-29	30-34	35-39	40-44	45-49	50-54	55-59	60-64	65-69	70-74	75-79	80 ed oltre	
Centro-Piani- Rencio	6	54	183	174	171	129	144	155	229	218	181	198	212	407	2.461
Oltrisarco-Aslago	5	19	57	65	51	50	66	109	132	113	123	114	129	333	1.366
Europa-Novacella	2	26	91	75	74	59	85	122	198	200	212	193	235	677	2.249
Don Bosco	4	24	64	75	60	56	82	157	206	233	253	242	321	658	2.435
Gries-S. Quirino	2	57	240	241	178	130	183	264	354	384	312	298	358	1091	4.092
Totale	19	180	635	630	534	424	560	807	1.119	1.148	1.081	1.045	1.255	3.166	12.603

2. Struttura e sviluppo della popolazione a Bolzano

Tabella 2.38 (segue): Famiglie unipersonali per classi di età, sesso e quartieri al 31.12.2023-
valori percentuali

TOTALE

Quartiere	Classi di età														Totale
	0-19	20-24	25-29	30-34	35-39	40-44	45-49	50-54	55-59	60-64	65-69	70-74	75-79	80 ed oltre	
Centro-Piani- Rencio	0,3	2,6	8,7	10,4	8,0	6,9	6,7	7,9	9,5	8,3	6,7	6,3	6,3	11,5	100,0
Oltrisarco-Aslago	0,3	2,0	5,7	7,2	6,1	6,3	7,3	9,7	9,8	8,7	7,5	6,7	6,8	15,8	100,0
Europa-No-vacella	0,2	1,5	4,9	5,6	4,8	3,7	5,3	6,7	9,8	8,9	8,9	8,0	8,8	23,1	100,0
Don Bosco	0,1	1,5	4,2	4,2	4,1	4,2	5,5	8,6	9,6	8,8	9,4	8,4	10,8	20,6	100,0
Gries - S. Quirino	0,1	1,8	7,1	8,6	6,2	5,1	6,0	7,6	9,5	9,1	6,7	6,1	6,8	19,3	100,0
Totale	0,2	1,9	6,4	7,5	5,9	5,2	6,1	8,0	9,6	8,8	7,7	7,0	7,8	18,1	100,0

MASCHI

Quartiere	Classi di età														Totale
	0-19	20-24	25-29	30-34	35-39	40-44	45-49	50-54	55-59	60-64	65-69	70-74	75-79	80 ed oltre	
Centro-Piani- Rencio	0,3	3,0	9,9	13,8	9,0	8,7	7,7	9,5	9,7	7,8	6,0	4,5	3,8	6,2	100,0
Oltrisarco-Aslago	0,3	2,5	7,2	9,5	8,4	8,9	9,8	11,4	10,0	9,1	6,1	5,2	4,3	7,5	100,0
Europa-No-vacella	0,3	1,9	6,1	9,1	7,0	5,4	7,7	8,6	11,3	8,9	8,0	7,1	6,3	12,3	100,0
Don Bosco	0,1	2,3	6,5	5,8	6,5	6,9	8,5	11,6	11,1	7,6	8,0	6,2	7,5	11,5	100,0
Gries - S. Quirino	0,2	2,4	8,8	12,1	8,6	7,7	7,9	9,2	10,6	8,6	5,6	4,5	4,3	9,5	100,0
Totale	0,2	2,5	8,1	10,6	8,1	7,6	8,2	9,9	10,5	8,3	6,5	5,3	5,0	9,2	100,0

FEMMINE

Quartiere	Classi di età														Totale
	0-19	20-24	25-29	30-34	35-39	40-44	45-49	50-54	55-59	60-64	65-69	70-74	75-79	80 ed oltre	
Centro-Piani- Rencio	0,2	2,2	7,4	7,1	6,9	5,2	5,9	6,3	9,3	8,9	7,4	8,0	8,6	16,5	100,0
Oltrisarco-Aslago	0,4	1,4	4,2	4,8	3,7	3,7	4,8	8,0	9,7	8,3	9,0	8,3	9,4	24,4	100,0
Europa-No-vacella	0,1	1,2	4,0	3,3	3,3	2,6	3,8	5,4	8,8	8,9	9,4	8,6	10,4	30,1	100,0
Don Bosco	0,2	1,0	2,6	3,1	2,5	2,3	3,4	6,4	8,5	9,6	10,4	9,9	13,2	27,0	100,0
Gries - S. Quirino	0,0	1,4	5,9	5,9	4,3	3,2	4,5	6,5	8,7	9,4	7,6	7,3	8,7	26,7	100,0
Totale	0,2	1,4	5,0	5,0	4,2	3,4	4,4	6,4	8,9	9,1	8,6	8,3	10,0	25,1	100,0

2.3.2.3. Famiglie di stranieri

Al 31.12.2023 erano 8.495 le famiglie residenti composte da almeno una persona con cittadinanza straniera (il 16,7% delle famiglie di Bolzano). Di queste il 67,9% sono composte da soli cittadini stranieri (5.772 famiglie).

Tabella 2.39: Ampiezza media delle famiglie di stranieri al 31.12.2023 per quartieri

Quartiere	Media componenti	Numero delle famiglie
Centro-Piani- Rencio	2,2	2.072
Oltrisarco- Aslago	2,6	1.316
Europa-Novacella	2,7	1.325
Don Bosco	3,1	1.339
Gries-S.Quirino	2,3	2.443
Totale	2,5	8.495
Di cui famiglie di soli stranieri	2,0	5.772

Il 41,1% delle famiglie di stranieri sono famiglie unipersonali, formate per l'85,7% da persone celibi/nubili. (Tabelle 2.40 e 2.47)

Tabella 2.40: Famiglie di stranieri per numero di componenti e quartieri al 31.12.2023 - valori assoluti e percentuali

Quartiere	Famiglie con.....componenti							Totale
	1	2	3	4	5	6	7 ed oltre	
Centro-Piani-Rencio	978	394	251	264	113	51	21	2.072
Oltrisarco-Aslago	546	180	190	221	106	48	25	1.316
Europa-Novacella	442	239	204	248	111	46	35	1.325
Don Bosco	369	215	206	240	173	78	58	1.339
Gries-S.Quirino	1.155	389	347	301	171	53	27	2.443
Totale	3.490	1.417	1.198	1.274	674	276	166	8.495
Di cui famiglie di soli stranieri	3.490	713	544	605	282	92	46	5.772

Quartiere	Famiglie con.....componenti							Totale
	1	2	3	4	5	6	7 ed oltre	
Centro-Piani-Rencio	47,2	19,0	12,1	12,7	5,5	2,5	1,0	100,0
Oltrisarco-Aslago	41,5	13,7	14,4	16,8	8,1	3,6	1,9	100,0
Europa-Novacella	33,4	18,0	15,4	18,7	8,4	3,5	2,6	100,0
Don Bosco	27,6	16,1	15,4	17,9	12,9	5,8	4,3	100,0
Gries-S.Quirino	47,3	15,9	14,2	12,3	7,0	2,2	1,1	100,0
Totale	41,1	16,7	14,1	15,0	7,9	3,2	2,0	100,0
Di cui famiglie di soli stranieri	60,5	12,4	9,4	10,5	4,9	1,6	0,8	100,0

2. Struttura e sviluppo della popolazione a Bolzano

Tabella 2.41: Famiglie di stranieri per tipologie famigliari e quartieri al 31.12.2023 - valori assoluti

Quartiere	Tipo di Famiglie							Totale
	Coppie con figli	Coppie senza figli	Madri con figli	Padri con figli	Unipers. maschi	Unipers. femmine	Altri tipi di famiglie	
Centro-Piani-Rencio	375	144	154	140	564	414	281	2.072
Oltrisarco-Aslago	332	88	134	75	317	229	141	1.316
Europa-Novacella	347	91	169	94	186	256	182	1.325
Don Bosco	480	102	148	88	139	230	152	1.339
Gries-S.Quirino	491	140	217	136	596	559	304	2.443
Totale	2.025	565	822	533	1.802	1.688	1.060	8.495
Di cui famiglie di soli stranieri	765	199	420	302	1.802	1.688	596	5.772

Tabella 2.41: Famiglie di stranieri per tipologie famigliari e quartieri al 31.12.2023 - valori percentuali

Quartiere	Tipo di Famiglie							Totale
	Coppie con figli	Coppie senza figli	Madri con figli	Padri con figli	Unipers. maschi	Unipers. femmine	Altri tipi di famiglie	
Centro-Piani-Rencio	18,1	6,9	7,4	6,8	27,2	20,0	13,6	100,0
Oltrisarco-Aslago	25,2	6,7	10,2	5,7	24,1	17,4	10,7	100,0
Europa-Novacella	26,2	6,9	12,8	7,1	14,0	19,3	13,7	100,0
Don Bosco	35,8	7,6	11,1	6,6	10,4	17,2	11,4	100,0
Gries-S.Quirino	20,1	5,7	8,9	5,6	24,4	22,9	12,4	100,0
Totale	23,8	6,7	9,7	6,3	21,2	19,9	12,5	100,0
Di cui famiglie di soli stranieri	13,3	3,4	7,3	5,2	31,2	29,2	10,3	100,0

3.380 famiglie straniere hanno figli (39,8%), di cui il 39,9% ha un solo figlio ed il 21,9% ne ha tre o più.

Tabella 2.42: Famiglie di stranieri per tipologie familiari e quartieri al 31.12.2023 - valori assoluti

Quartiere	Tipo di famiglia		Totale
	Famiglie con figli	Famiglie senza figli	
Centro-Piani-Rencio	669	1.403	2.072
Oltrisarco- Aslago	541	775	1.316
Europa-Novacella	610	715	1.325
Don Bosco	716	623	1.339
Gries-S.Quirino	844	1.599	2.443
Totale	3.380	5.115	8.495
Di cui famiglie di soli stranieri	1.487	4.285	5.772

Tabella 2.42: Famiglie di stranieri per tipologie familiari e quartieri al 31.12.2023 - valori percentuali

Quartiere	Tipo di famiglia		Totale
	Famiglie con figli	Famiglie senza figli	
Centro-Piani-Rencio	32,3	67,7	100,0
Oltrisarco- Aslago	41,1	58,9	100,0
Europa-Novacella	46,0	54,0	100,0
Don Bosco	53,5	46,5	100,0
Gries-S.Quirino	34,5	65,5	100,0
Totale	39,8	60,2	100,0
Di cui famiglie di soli stranieri	25,8	74,2	100,0

Tabella 2.43: Famiglie di stranieri con figli per numero di figli e quartieri al 31.12.2023 - valori assoluti

Quartiere	Famiglie con figli				Totale
	1	2	3	4 ed oltre	
Centro-Piani-Rencio	284	261	90	34	669
Oltrisarco- Aslago	220	226	70	25	541
Europa-Novacella	253	232	84	41	610
Don Bosco	231	258	145	82	716
Gries-S.Quirino	360	314	142	28	844
Totale	1.348	1.291	531	210	3.380
Di cui famiglie di soli stranieri	612	583	224	68	1.487

2. Struttura e sviluppo della popolazione a Bolzano

Tabella 2.43 (segue): Famiglie di stranieri con figli per numero di figli e quartieri al 31.12.2023 - valori percentuali

Quartiere	Famiglie con figli				Totale
	1	2	3	4 ed oltre	
Centro-Piani-Rencio	42,5	39,0	13,5	5,1	100,0
Oltrisarco- Aslago	40,7	41,8	12,9	4,6	100,0
Europa-Novacella	41,5	38,0	13,8	6,7	100,0
Don Bosco	32,3	36,0	20,3	11,5	100,0
Gries-S.Quirino	42,7	37,2	16,8	3,3	100,0
Totale	39,9	38,2	15,7	6,2	100,0
Di cui famiglie di soli stranieri	41,2	39,2	15,1	4,6	100,0

Tabella 2.44: Famiglie di stranieri per tipologie famigliari e quartieri al 31.12.2023 - valori assoluti e percentuali

Quartiere	Tipo di famiglia		Totale
	Totale famiglie con figli minori	Alte famiglie	
Centro-Piani-Rencio	538	1.534	2.072
Oltrisarco- Aslago	429	887	1.316
Europa-Novacella	503	822	1.325
Don Bosco	557	782	1.339
Gries-S.Quirino	670	1.773	2.443
Totale	2.697	5.798	8.495
Di cui famiglie di soli stranieri	1.297	4.475	5.772

Quartiere	Tipo di famiglia		Totale
	Totale famiglie con figli minori	Alte famiglie	
Centro-Piani-Rencio	26,0	74,0	100,0
Oltrisarco- Aslago	32,6	67,4	100,0
Europa-Novacella	38,0	62,0	100,0
Don Bosco	41,6	58,4	100,0
Gries-S.Quirino	27,4	72,6	100,0
Totale	31,7	68,3	100,0
Di cui famiglie di soli stranieri	22,5	77,5	100,0

Tabella 2.45: Famiglie di stranieri per numero medio di figli minori e quartieri al 31.12.2023

Quartiere	Totale famiglie straniere con figli minori	Minori stranieri	Media minori stranieri per famiglia	Media minori per famiglia (Media comunale complessiva)
Centro-Piani-Rencio	538	681	1,3	1,8
Oltrisarco- Aslago	429	554	1,3	1,8
Europa-Novacella	503	604	1,2	1,8
Don Bosco	557	483	0,9	1,8
Gries-S.Quirino	670	736	1,1	1,7
Totale	2.697	3.058	1,1	1,8

Tabella 2.46: Famiglie di stranieri per tipologie famigliari e quartieri al 31.12.2023 - valori assoluti e percentuali

Quartiere	Tipo di famiglia							Totale
	Coppie con figli minori	Altre coppie	Madri con figli minori	Padri con figli minori	Unipers. maschi	Unipers. femmine	Altri tipi di famiglie	
Centro-Piani-Rencio	307	212	119	112	564	414	344	2.072
Oltrisarco-Aslago	271	149	93	65	317	229	192	1.316
Europa-Novacella	298	140	118	87	186	256	240	1.325
Don Bosco	389	193	94	74	139	230	220	1.339
Gries-S.Quirino	391	240	163	116	596	559	378	2.443
Totale	1.656	934	587	454	1.802	1.688	1.374	8.495
Di cui famiglie di soli stranieri	695	269	329	273	1.802	1.688	716	5.772

Quartiere	Tipo di famiglia							Totale
	Coppie con figli minori	Altre coppie	Madri con figli minori	Padri con figli minori	Unipers. maschi	Unipers. femmine	Altri tipi di famiglie	
Centro-Piani-Rencio	14,8	10,2	5,7	5,4	27,2	20,0	16,6	100,0
Oltrisarco-Aslago	20,6	11,3	7,1	4,9	24,1	17,4	14,6	100,0
Europa-Novacella	22,5	10,6	8,9	6,6	14,0	19,3	18,1	100,0
Don Bosco	29,1	14,4	7,0	5,5	10,4	17,2	16,4	100,0
Gries-S.Quirino	16,0	9,8	6,7	4,7	24,4	22,9	15,5	100,0
Totale	19,5	11,0	6,9	5,3	21,2	19,9	16,2	100,0
Di cui famiglie di soli stranieri	12,0	4,7	5,7	4,7	31,2	29,2	12,4	100,0

2. Struttura e sviluppo della popolazione a Bolzano

Tabella 2.47: Famiglie unipersonali straniere per stato civile, sesso e quartieri al 31.12.2023 – valori assoluti

Quartiere	Stato civile							Totale
	Celibe/nu- bilei	Coniuga- to/a	Vedovo/a	Divorzia- to/a	Unito/a civilmente	Vedovo/a di U.C.	Cessazione U.C.	
Centro-Piani-Rencio	853	80	12	30	-	-	-	978
Oltrisarco- Aslago	470	54	2	19	-	-	-	546
Europa-Novacella	362	51	8	18	-	-	-	442
Don Bosco	316	32	9	12	-	-	-	369
Gries-S.Quirino	989	121	14	29	-	-	-	1.155
Totale	2.990	338	45	108	4	3	2	3.490
Di cui: Maschi	1.537	200	12	49	-	-	-	1.802
Femmine	1.453	138	33	59	-	-	-	1.688

Tabella 2.47: Famiglie unipersonali straniere per stato civile, sesso e quartieri al 31.12.2023 - valori percentuali

TOTALE

Quartiere	Stato civile							Totale
	Celibe/nu- bilei	Coniuga- to/a	Vedovo/a	Divorzia- to/a	Unito/a civilmente	Vedovo/a di U.C.	Cessazione U.C.	
Centro-Piani-Rencio	87,2	8,2	1,2	3,1	-	-	-	100,0
Oltrisarco- Aslago	86,1	9,9	0,4	3,5	-	-	-	100,0
Europa-Novacella	81,9	11,5	1,8	4,1	-	-	-	100,0
Don Bosco	85,6	8,7	2,4	3,3	-	-	-	100,0
Gries-S.Quirino	85,6	10,5	1,2	2,5	-	-	-	100,0
Totale	85,7	9,7	1,3	3,1	0,1	0,1	0,1	100,0

MASCHI

Quartiere	Stato civile							Totale
	Celibe/nu- bilei	Coniuga- to/a	Vedovo/a	Divorzia- to/a	Unito/a civilmente	Vedovo/a di U.C.	Cessazione U.C.	
Centro-Piani-Rencio	87,9	8,2	0,7	2,8	-	-	-	100,0
Oltrisarco- Aslago	85,5	11,4	0,3	2,8	-	-	-	100,0
Europa-Novacella	78,5	15,1	1,6	3,8	-	-	-	100,0
Don Bosco	84,9	12,2	0,7	2,2	-	-	-	100,0
Gries-S.Quirino	84,9	12,2	0,5	2,3	-	-	-	100,0
Totale	85,3	11,1	0,7	2,7	0,2	0,1	0,0	100,0

FEMMINE

Quartiere	Stato civile							Totale
	Celibe/nu- bilei	Coniuga- to/a	Vedovo/a	Divorzia- to/a	Unito/a civilmente	Vedovo/a di U.C.	Cessazione U.C.	
Centro-Piani-Rencio	86,2	8,2	1,9	3,4	-	-	-	100,0
Oltrisarco- Aslago	86,9	7,9	0,4	4,4	-	-	-	100,0
Europa-Novacella	84,4	9,0	2,0	4,3	-	-	-	100,0
Don Bosco	86,1	6,5	3,5	3,9	-	-	-	100,0
Gries-S.Quirino	86,4	8,6	2,0	2,7	-	-	-	100,0
Totale	86,1	8,2	2,0	3,5	0,1	0,1	0,1	100,0

Tabella 2.48: Famiglie unipersonali straniere per classi di età, sesso e quartieri al 31.12.2023 – valori assoluti

Quartiere	Classi di età														Totale
	0-19	20-24	25-29	30-34	35-39	40-44	45-49	50-54	55-59	60-64	65-69	70-74	75-79	80 ed oltre	
Centro-Piani- Rencio	6	49	122	165	137	122	97	69	78	58	38	22	9	6	978
Oltrisarco-Aslago	5	27	58	76	67	61	67	57	52	34	25	11	2	4	546
Europa-No-vacella	4	20	40	41	55	34	32	32	54	41	51	24	6	8	442
Don Bosco	1	16	45	33	25	23	27	38	49	37	48	15	6	6	369
Gries-S. Quirino	2	35	150	176	136	94	100	110	101	114	76	37	14	10	1.155
Totale	18	147	415	491	420	334	323	306	334	284	238	109	37	34	3.490

Tabella 2.48: Famiglie unipersonali straniere per classi di età, sesso e quartieri al 31.12.2023 – valori percentuali

Quartiere	Classi di età														Totale
	0-19	20-24	25-29	30-34	35-39	40-44	45-49	50-54	55-59	60-64	65-69	70-74	75-79	80 ed oltre	
Centro-Piani- Rencio	0,6	5,0	12,5	16,9	14,0	12,5	9,9	7,1	8,0	5,9	3,9	2,2	0,9	0,6	100,0
Oltrisarco-Aslago	0,9	4,9	10,6	13,9	12,3	11,2	12,3	10,4	9,5	6,2	4,6	2,0	0,4	0,7	100,0
Europa-No-vacella	0,9	4,5	9,0	9,3	12,4	7,7	7,2	7,2	12,2	9,3	11,5	5,4	1,4	1,8	100,0
Don Bosco	0,3	4,3	12,2	8,9	6,8	6,2	7,3	10,3	13,3	10,0	13,0	4,1	1,6	1,6	100,0
Gries-S. Quirino	0,2	3,0	13,0	15,2	11,8	8,1	8,7	9,5	8,7	9,9	6,6	3,2	1,2	0,9	100,0
Totale	0,5	4,2	11,9	14,1	12,0	9,6	9,3	8,8	9,6	8,1	6,8	3,1	1,1	1,0	100,0

Tabella 2.49: Famiglie unipersonali straniere per classi di età, sesso e quartieri al 31.12.2023 – valori assoluti

TOTALE

Quartiere	Classi di età			Totale
	0-29	30-59	60 ed oltre	
Centro-Piani-Rencio	177	668	133	978
Oltrisarco- Aslago	90	380	76	546
Europa-Novacella	64	248	130	442
Don Bosco	62	195	112	369
Gries-S.Quirino	187	717	251	1.155
Totale	580	2.208	702	3.490

MASCHI

Quartiere	Classi di età			Totale
	0-29	30-59	60 ed oltre	
Centro-Piani-Rencio	109	402	53	564
Oltrisarco- Aslago	66	227	24	317
Europa-Novacella	44	121	21	186
Don Bosco	38	89	12	139
Gries-S.Quirino	132	414	50	596
Totale	389	1.253	160	1.802

FEMMINE

Quartiere	Classi di età			Totale
	0-29	30-59	60 ed oltre	
Centro-Piani-Rencio	68	266	80	414
Oltrisarco- Aslago	24	153	52	229
Europa-Novacella	20	127	109	256
Don Bosco	24	106	100	230
Gries-S.Quirino	55	303	201	559
Totale	191	955	542	1.688

Tabella 2.49 (segue): Famiglie unipersonali straniere per classi di età, sesso e quartieri al 31.12.2023 – valori percentuali

TOTALE

Quartiere	Classi di età			Totale
	0-29	30-59	60 ed oltre	
Centro-Piani-Rencio	18,1	68,3	13,6	100,0
Oltrisarco- Aslago	16,5	69,6	13,9	100,0
Europa-Novacella	14,5	56,1	29,4	100,0
Don Bosco	16,8	52,8	30,4	100,0
Gries-S.Quirino	16,2	62,1	21,7	100,0
Totale	16,6	63,3	20,1	100,0

MASCHI

Quartiere	Classi di età			Totale
	0-29	30-59	60 ed oltre	
Centro-Piani-Rencio	19,3	71,3	9,4	100,0
Oltrisarco- Aslago	20,8	71,6	7,6	100,0
Europa-Novacella	23,7	65,1	11,3	100,0
Don Bosco	27,3	64,0	8,6	100,0
Gries-S.Quirino	22,1	69,5	8,4	100,0
Totale	21,6	69,5	8,9	100,0

FEMMINE

Quartiere	Classi di età			Totale
	0-29	30-59	60 ed oltre	
Centro-Piani-Rencio	16,4	64,3	19,3	100,0
Oltrisarco- Aslago	10,5	66,8	22,7	100,0
Europa-Novacella	7,8	49,6	42,6	100,0
Don Bosco	10,4	46,1	43,5	100,0
Gries-S.Quirino	9,8	54,2	36,0	100,0
Totale	11,3	56,6	32,1	100,0

2.3.2.4. Convivenze

Al 31.12.2023 complessivamente 2.038 persone risiedono a Bolzano nelle 98 convivenze esistenti (si intendono le comunità religiose, militari, penitenziarie, di cura e di assistenza): il 59,2% di loro sono uomini ed il 40,8% donne. Dall'analisi per classi di età e sesso emerge inoltre che, mentre la gran parte delle donne che vivono in convivenze appartiene alla classe di età degli ultra-75enni (60,8%), la maggioranza degli uomini registrati in convivenza ha un'età compresa tra i 15 ed i 64 anni (74,7%) (Grafico 2.29).

Il 61,2% delle convivenze è composta da un massimo di 10 persone (Tabella 2.50).

La più elevata concentrazione di convivenze è presente nel quartiere Centro-Piani-Rencio (35), la più bassa nel quartiere Europa - Novacella con la presenza di 6 convivenze.

Tabella 2.50: Convivenze per numero di componenti al 31.12.2023

Numero di componenti	Numero convivenze	Percentuale	Percentuale cumulata
1	10	10,2	10,2
2	16	16,3	26,5
3	6	6,1	32,7
4	8	8,2	40,8
5	6	6,1	46,9
6	6	6,1	53,1
7	3	3,1	56,1
8	4	4,1	60,2
10	1	1,0	61,2
Oltre 10	38	38,8	100,0
Totale	98	100,0	

Graf. 2.29: Persone residenti in convivenza per classi d'età e sesso
Situazione al 31.12.2023

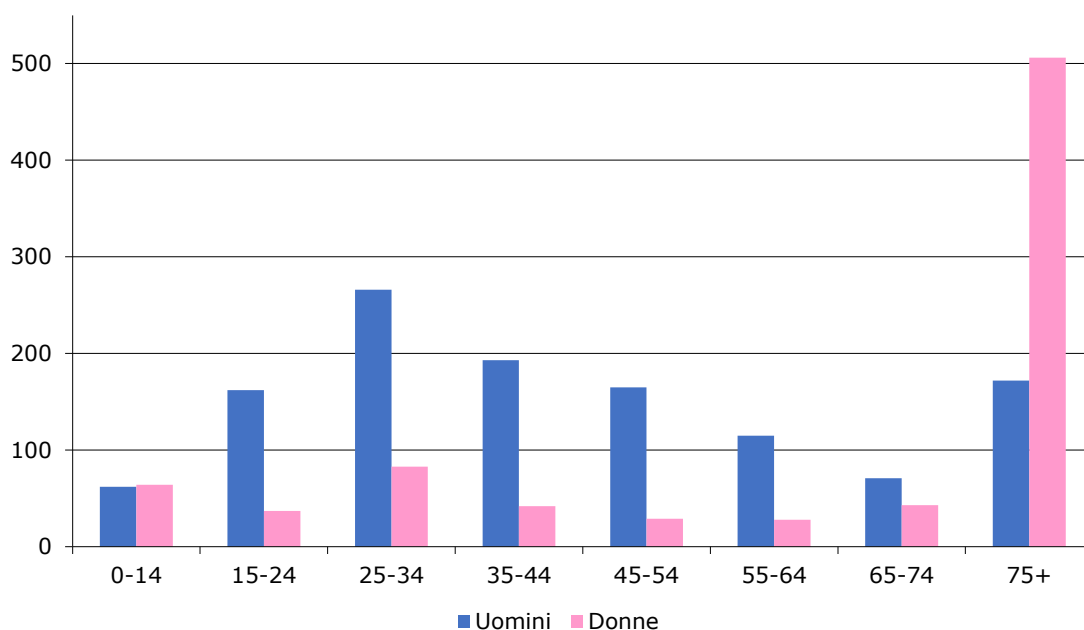

2.4. Quadro storico e sviluppo recente

2.4.1. Lo sviluppo demografico dal 1940

Dal 1940 al 1950 la popolazione della città di Bolzano aumenta più del 20%, passando da 59.951 a 72.773 abitanti. Anche gli anni '50 e '60 sono ancora caratterizzati da un progressivo forte incremento demografico, che porta la popolazione di Bolzano a quota 107.112 nel 1975, punta massima registrata fino al 2017. Dalla seconda metà degli anni '70 inizia invece un progressivo processo di declino demografico e nel 1991 la popolazione scende, dopo esattamente 25 anni, al di sotto della soglia 100.000. Con l'inizio del terzo millennio si instaura invece la netta tendenza ad una nuova crescita demografica, che per ben 10 anni di seguito produce un aumento annuo di mediamente 900 abitanti, portando la popolazione di Bolzano a fine 2017 a superare quota 107.000. (Tabella 2.51), per poi calare di nuovo dal 2020.

Per comprendere meglio queste variazioni del numero della popolazione bolzanina nell'arco temporale descritto, e cioè negli ultimi 80 anni, bisogna analizzare il saldo naturale e quello migratorio di quel periodo: fino a metà degli anni '60, la popolazione di Bolzano è cresciuta sia sotto la spinta dell'immigrazione, sia di saldi naturali costantemente e fortemente positivi. Da lì in avanti, i saldi migratori positivi cominciano a cedere velocemente di intensità, segnando il primo valore negativo nel '71, anno in cui anche il saldo naturale subisce una brusca inversione di tendenza, slittando però in valori negativi dal 1978.

Solo con la metà degli anni '90 l'immigrazione riprende a prevalere sul numero di quanti lasciano la città. Il saldo naturale permane invece negativo nel tempo, salvo sporadici momenti in cui si positivizza transitoriamente di pochissime unità. Il saldo migratorio si assesta costantemente su valori positivi, raggiungendo nel 2013 quasi quota 1.900. Solo nel 2019 il valore ritorna ai livelli degli anni '90.

Così dopo il livello storico di 107.843 abitanti raggiunto nel 2019 la popolazione ha continuato a diminuire arrivando a 106.410 abitanti nel 2022, per poi aumentare nuovamente agli attuali 106.564.

Graf. 2.30: Andamento della popolazione di Bolzano: 1940-2023

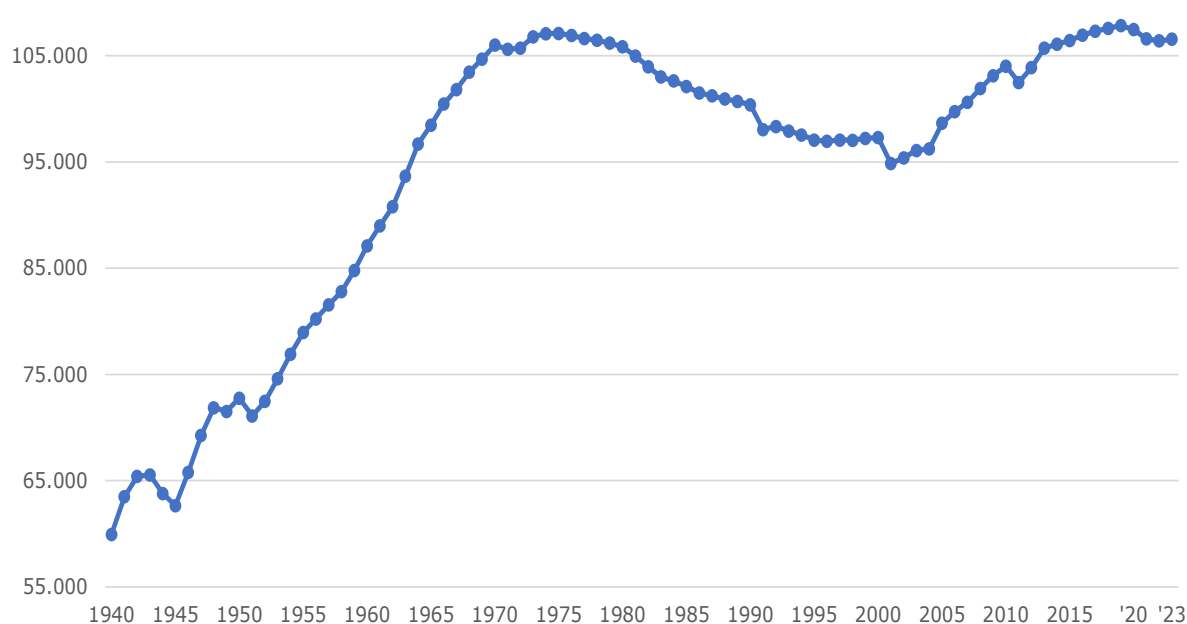

2. Struttura e sviluppo della popolazione a Bolzano

Graf. 2.31: Andamento dei saldi naturali e migratori: 1943-2023



Tabella 2.51: Stato e movimento della popolazione residente nel comune di Bolzano 1940-2023

Anno	Dati assoluti						Per 1.000 abitanti				
	Popolazione residente al 31.12	Nati vivi	Morti	Saldo naturale	Saldo migratorio	Variazione della popolazione	Nati vivi	Morti	Saldo naturale	Saldo migratorio	Variazione della popolazione
1940	59.951	1.313	554	759	79	838	22,1	9,3	12,7	1,3	14,1
1941	63.495	1.572	534	1.038	2.506	3.544	25,5	8,7	16,8	40,6	57,4
1942	65.402	1.726	612	1.114	793	1.907	26,8	9,5	17,3	12,3	29,6
1943	65.553	1.392	623	769	-618	151	21,3	6,5	11,7	-9,4	2,3
1944	63.791	1.122	549	573	-2.335	-1.762	17,3	8,5	8,9	-36,1	-27,2
1945	62.651	1.002	693	309	-1.449	-1.140	15,8	11,0	4,9	-22,9	-18,0
1946	65.794	1.606	508	1.098	2.045	3.143	25,0	7,9	17,1	31,8	48,9
1947	69.247	1.409	621	788	2.665	3.453	20,8	9,2	11,7	39,5	51,1
1948	71.876	1.349	625	724	1.905	2.629	19,1	8,9	10,3	27,0	37,3
1949	71.530	1.172	721	451	-797	-346	16,3	10,1	6,3	-11,1	-4,8
1950	72.773	1.130	537	593	650	1.243	15,7	7,4	8,2	9,0	17,2
1951	71.103	1.110	581	529	1.835	-1.670	15,4	8,1	7,4	25,5	-23,2
1952	72.463	1.150	586	564	796	1.360	16	8,2	7,9	11,1	18,9
1953	74.600	1.155	505	650	1.487	2.137	15,7	6,9	8,8	20,2	29,1
1954	76.906	1.207	535	672	1.634	2.306	15,9	7,1	8,9	21,6	30,4
1955	78.945	1.236	518	718	1.321	2.039	15,9	6,6	9,2	17,0	26,2
1956	80.233	1.313	636	677	611	1.288	16,5	8	8,5	7,7	16,2
1957	81.562	1.311	611	700	629	1.329	16,2	7,6	8,7	7,8	16,4
1958	82.815	1.344	608	736	517	1.253	16,4	7,4	9	6,3	15,2
1959	84.794	1.394	651	743	1.236	1.979	16,6	7,8	8,9	14,7	23,6
1960	87.115	1.486	628	858	1.463	2.321	17,3	7,3	10	17,0	27
1961	88.980	1.547	666	881	2.015	1.865	17,6	7,6	10	22,9	21,2
1962	90.805	1.641	709	932	893	1.825	18,3	7,9	10,4	9,9	20,3

2. Struttura e sviluppo della popolazione a Bolzano

Anno	Dati assoluti						Per 1.000 abitanti				
	Popolazione residente al 31.12	Nati vivi	Morti	Saldo naturale	Saldo migratorio	Variazione della popolazione	Nati vivi	Morti	Saldo naturale	Saldo migratorio	Variazione della popolazione
1963	93.671	1.738	809	929	1.937	2.866	18,8	8,8	10,1	21,0	31,1
1964	96.701	1.988	737	1.251	1.779	3.030	20,9	7,7	13,1	18,7	31,8
1965	98.487	2.027	805	1.222	564	1.786	20,8	8,2	12,5	5,8	18,3
1966	100.466	1.899	748	1.151	828	1.979	19,1	7,5	11,6	8,3	19,9
1967	101.825	1.818	744	1.074	285	1.359	18	7,4	10,6	2,8	13,4
1968	103.479	1.810	848	962	692	1.654	17,6	8,3	9,4	6,7	16,1
1969	104.699	1.827	910	917	303	1.220	17,6	8,7	8,8	2,9	11,7
1970	106.009	1.817	806	1.011	299	1.310	17,2	7,7	9,6	2,8	12,4
1971	105.616	1.853	831	1.022	-579	-393	17,5	7,9	9,7	-5,5	-3,7
1972	105.735	1.651	862	789	-670	119	15,6	8,2	7,5	-6,3	1,1
1973	106.788	1.575	855	720	333	1.053	14,8	8	6,8	3,1	9,9
1974	107.081	1.426	866	560	-267	293	13,3	8,1	5,2	-2,5	2,7
1975	107.112	1.298	897	401	-370	31	12,1	8,4	3,7	-3,5	0,3
1976	106.913	1.063	870	193	-392	-199	9,9	8,1	1,8	-3,7	-1,9
1977	106.634	969	877	92	-371	-279	9,1	8,2	0,9	-3,5	-2,6
1978	106.464	902	907	-5	-165	-170	8,5	8,5	-	-1,5	-1,6
1979	106.199	866	943	-77	-188	-265	8,1	8,9	-0,7	-1,8	-2,5
1980	105.854	885	903	-18	-327	-345	8,3	8,5	-0,2	-3,1	-3,3
1981	104.975	801	886	-85	-717	-879	7,6	8,4	-0,8	-6,8	-8,3
1982	103.979	830	936	-106	-890	-996	7,9	9	-1	-8,5	-9,5
1983	103.009	761	892	-131	-839	-970	7,4	8,6	-1,3	-8,1	-9,4
1984	102.643	773	925	-152	-214	-366	7,5	9	-1,5	-2,1	-3,6
1985	102.111	775	890	-115	-417	-532	7,6	8,7	-1,1	-4,1	-5,2
1986	101.515	750	993	-243	-353	-596	7,4	9,8	-2,4	-3,5	-5,9
1987	101.230	739	843	-104	-181	-285	7,3	8,3	-1	-1,8	-2,8
1988	100.944	863	835	28	-314	-286	8,5	8,3	0,3	-3,1	-2,8
1989	100.707	830	859	-29	-208	-237	8,2	8,5	-0,3	-2,1	-2,4
1990	100.380	882	896	-14	-313	-327	8,8	8,9	-0,1	-3,1	-3,3
1991	98.059	850	907	-57	-434	-2.321	8,6	9,1	-0,6	-4,4	-23,4
1992	98.350	807	904	-97	388	291	8,2	9,2	-1	4,0	3
1993	97.924	813	972	-159	-267	-426	8,3	9,9	-1,6	-2,7	-4,3
1994	97.548	823	939	-116	-260	-376	8,4	9,6	-1,2	-2,7	-3,8
1995	97.078	752	855	-103	-367	-470	7,7	8,8	-1,1	-3,8	-4,8
1996	96.949	812	961	-149	20	-129	8,4	9,9	-1,5	0,2	-1,3
1997	97.073	801	936	-135	259	124	8,3	9,6	-1,4	2,7	1,3
1998	97.043	826	944	-118	88	-30	8,5	9,7	-1,2	0,9	-0,3
1999	97.232	900	956	-56	245	189	9,3	9,8	-0,6	2,5	1,9
2000	97.300	854	934	-80	148	68	8,8	9,6	-0,8	1,5	0,7
2001	94.855	901	940	-39	56	-2.445	9,4	9,8	-0,4	0,6	0,2
2002	95.400	888	890	-2	547	545	9,3	9,4	0	5,8	5,7
2003	96.097	982	998	-16	713	697	10,3	10,4	-0,2	7,4	7,3

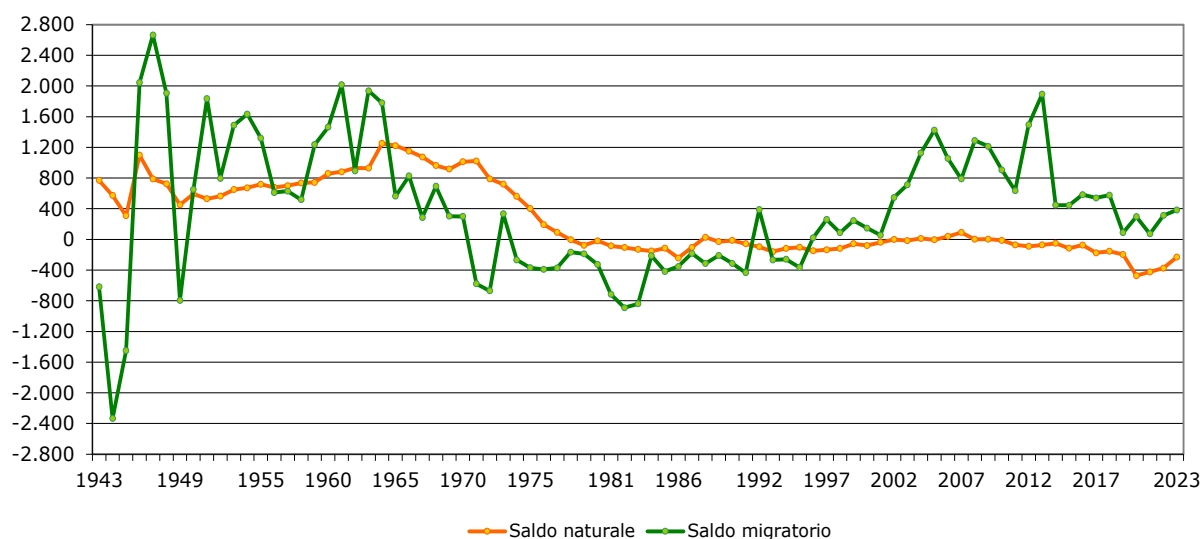
2. Struttura e sviluppo della popolazione a Bolzano

Tabella 2.51 (segue): Stato e movimento della popolazione residente nel comune di Bolzano 1940-2023

Anno	Dati assoluti						Per 1.000 abitanti				
	Popolazione residente al 31.12	Nati vivi	Morti	Saldo naturale	Saldo migratorio	Variazione della popolazione	Nati vivi	Morti	Saldo naturale	Saldo migratorio	Variazione della popolazione
2004	97.236	955	943	12	1.127	139	9,9	9,8	0,1	11,7	11,8
2005	98.657	955	959	-4	1.425	2.421	9,8	9,8	0	14,6	14,5
2006	99.751	927	889	38	1.056	1.094	9,3	9	0,4	10,6	11
2007	100.629	991	901	90	788	878	9,9	9	0,9	7,9	8,8
2008	101.919	984	983	1	1.289	1.290	9,7	9,7	0	12,7	12,7
2009	103.135	934	931	3	1.213	1.216	9,1	9,1	0	11,8	11,9
2010	104.029	979	991	-12	906	894	9,5	9,6	-0,1	8,7	8,6
2011	102.486	957	1.028	-71	636	-1.543	9,3	10,0	-0,7	6,2	5,5
2012	103.891	972	1.062	-90	1.495	1.405	9,4	10,3	-0,9	14,5	13,8
2013	105.713	978	1.050	-72	1.894	1.822	9,3	10,0	-0,7	18,1	17,4
2014	106.110	1.005	1.055	-50	447	397	9,5	10,0	-0,5	4,2	3,7
2015	106.441	958	1.073	-115	446	331	9,0	10,1	-1,1	4,2	3,1
2016	106.951	956	1.030	-74	584	510	9,0	9,7	-0,7	5,5	4,8
2017	107.317	875	1.050	-175	541	366	8,2	9,8	-1,6	5,0	3,4
2018	107.595	949	1.104	-155	577	278	8,8	10,3	-1,4	5,4	2,6
2019	107.843	889	1.086	-197	87	248	8,3	10,1	-1,8	0,8	2,3
2020	107.467	900	1.372	-472	297	-376	8,4	12,7	-4,4	2,8	-3,5
2021	106.601	845	1.269	-424	72	-866	7,9	11,9	-4,0	0,7	-8,1
2022	106.410	828	1.202	-374	312	-191	7,8	11,3	-3,5	2,9	-1,8
2023	106.564	795	1.025	-230	384	154	7,5	9,6	-2,2	3,6	1,4

2.4.2. Profili di sviluppo negli ultimi 10 anni

La popolazione bolzanina continua ad invecchiare, sebbene questa tendenza viene attualmente in buona parte compensata dalle popolazioni di immigrazione, sensibilmente più giovani della popolazione locale; nel 2023 risulta comunque ancora aumentata l'età media dei residenti rispetto a 10 anni fa (da 44,2 a 45,4 anni). Più marcato l'aumento dell'indice di vecchiaia (da una media di 161,9 su 100 giovani a 180,2). L'indice di dipendenza negli ultimi 10 anni è rimasto pressoché invariato (da 61,1 a 60,1).

In leggero calo la quota di minori rispetto alla popolazione complessiva: 16,5% nel 2023 (17,4% nel 2014).

Per quanto riguarda lo stato civile dei residenti, negli ultimi 10 anni emergono principalmente i seguenti profili: si registrano più celibi/nubili e inoltre sono molte più le donne vedove degli uomini.

Rimane costante la componente straniera tra la popolazione bolzanina; infatti, dal 14,5% nel 2014, si attesta al 14,7%. Rispetto al 2014 sono aumentate soprattutto le immigrazioni da Nigeria, Iraq, Ucraina e Germania.

Tra le popolazioni straniere si riscontra una preponderanza delle donne straniere.

Diminuisce leggermente la percentuale di minori stranieri rispetto a tutta la popolazione bolzanina di quella generazione (dal 18,6% nel 2014 a 17,3% nel 2023), mentre è quasi raddoppiata la percentuale di stranieri con 65 anni e più (4,5% nel 2014 e 7,6% nel 2023).

Esaminando la popolazione straniera per stato civile, si conferma per ora la tendenza della maggioranza degli stranieri residenti ad essere celibi/nubili.

Per quanto riguarda la tipologia delle famiglie bolzanine, sono in continuo aumento soprattutto le famiglie unipersonali: se nel 2014 il 40,3% di tutte le famiglie residenti era composto da un componente, nel 2023 questa percentuale ha raggiunto quota 44,6%.

Si continua a registrare un forte calo delle famiglie con figli: complessivamente diminuiscono in percentuale (da 37,0% nel 2014 al 33,9% nel 2023), ma aumenta il numero medio di figli per famiglia. Infatti ci sono sempre più famiglie con 2 o 3 figli, mentre diminuisce la percentuale di famiglie con un solo figlio.

Evidente infine, che l'incremento della popolazione residente - a territorio comunale invariato - comporta anche una maggiore densità abitativa, che negli ultimi 10 anni è cresciuta da 2.027 a 2.046 abitanti per km² (Tabella 1.3).

3. CENSIMENTO PERMANENTE DELLA POPOLAZIONE 2022

Il Censimento della popolazione ha subito, a partire dal 2018, una profonda riforma, nella formula come anche nella periodicità di svolgimento. Al posto di un Censimento ogni dieci anni, con il coinvolgimento di tutte le famiglie nello stesso momento, è stato introdotto quello "permanente", con cadenza annuale, con relativa selezione campionaria di comuni e famiglie da sottoporre alle operazioni censuarie; il tutto, integrato sistematicamente da ulteriori informazioni e dati di origine amministrativa, in modo da formare un quadro progressivamente aggiornato della popolazione. Nel 2022 la popolazione residente a Bolzano è risultata di 106.410 unità, con un incremento percentuale del 3,7% rispetto al Censimento 2011 (Tabella 3.1).

A livello provinciale la popolazione è cresciuta invece del 5,8% tra il censimento del 2011 e quello del 2022, risultando complessivamente di 534.147 persone residenti [ISTAT].

Delle 106.410 persone censite a Bolzano, 55.164 erano femmine e 51.246 uomini, con il 13,6% della popolazione al di sopra dei 75 anni. (vedi Tabelle 3.2, 3.3, 3.4).

Gli stranieri censiti con dimora abituale a Bolzano ammontano a 15.457: rispetto al censimento del 2011 il numero degli stranieri è aumentato del 18,7% e corrisponde al 29,4% di tutti gli stranieri residenti in Alto Adige ed al 14,5% della popolazione che vive nella città capoluogo.

Tabella 3.1: Popolazione residente nei comuni della provincia di Bolzano con più di 10.000 abitanti – Censimenti della popolazione 1971, 1981, 1991, 2001, 2011 e 2022

Comuni	Dati assoluti						Variazione %
	1971	1981	1991	2001	2011	2022	2011-2022
Bolzano	105.757	105.180	98.158	94.989	102.575	106.410	3,7
Merano	33.235	33.711	33.504	33.656	37.368	41.134	10,1
Bressanone	16.017	16.101	16.992	18.359	20.677	22.869	10,6
Laives	10.154	12.577	13.707	15.069	16.909	18.196	7,6
Brunico	10.133	11.556	12.624	13.618	15.397	17.009	10,5
Appiano s.s.d.V	9.071	10.112	10.914	12.657	13.988	14.809	5,9
Lana	6.707	7.706	8.631	9.759	11.251	12.502	11,1
Totale Provincia	414.041	430.568	440.508	462.999	504.643	534.147	5,8

Fonte: [ISTAT]

Tabella 3.2: Popolazione residente con cittadinanza italiana per sesso ed età – Censimento della popolazione 2022

Sesso	Classi di età											Totale
	0-9	10-19	20-29	30-39	40-49	50-59	60-69	70-79	80-89	90-99	100+	
Maschi	3.806	4.865	4.665	4.301	5.277	7.426	5.432	4.327	2.956	488	5	43.548
Femmine	3.580	4.571	4.503	4.228	5.571	7.691	5.928	5.824	4.336	1.124	49	47.405
Totale	7.386	9.436	9.168	8.529	10.848	15.117	11.360	10.151	7.292	1.612	54	90.953
%	8,1	10,4	10,1	9,4	11,9	16,6	12,5	11,2	8,0	1,8	0,1	100,0

Fonte: [ISTAT]

Tabella 3.3: Popolazione straniera residente per sesso ed età – Censimento della popolazione 2022

Sesso	Classi di età											Totale
	0-9	10-19	20-29	30-39	40-49	50-59	60-69	70-79	80-89	90-99	100+	
Maschi	1.002	781	1.261	1.792	1.419	813	411	145	63	11	..	7.698
Femmine	944	668	987	1.592	1.382	1.039	771	272	94	10	..	7.759
Totale	1.946	1.449	2.248	3.384	2.801	1.852	1.182	417	157	21	..	15.457
%	12,6	9,4	14,5	21,9	18,1	12,0	7,6	2,7	1,0	0,1	0,1	100,0

Fonte: [ISTAT]

Tabella 3.4: Popolazione residente per sesso ed età – Censimento della popolazione 2022

Sesso	Classi di età											Totale
	0-9	10-19	20-29	30-39	40-49	50-59	60-69	70-79	80-89	90-99	100+	
Maschi	4.808	5.646	5.926	6.093	6.696	8.239	5.843	4.472	3.019	499	5	51.246
Femmine	4.524	5.239	5.490	5.820	6.953	8.730	6.699	6.096	4.430	1.134	49	55.164
Totale	9.332	10.885	11.416	11.913	13.649	16.969	12.542	10.568	7.449	1.633	54	106.410
%	8,8	10,2	10,7	11,2	12,8	15,9	11,8	9,9	7,0	1,5	0,1	100,0

Fonte: [ISTAT]

3.1. Consistenza dei gruppi linguistici

A differenza del Censimento della popolazione - ormai passato ad una frequenza annuale e con modalità nuove - la verifica della consistenza dei gruppi linguistici nella provincia di Bolzano e nei singoli comuni, ai fini del relativo calcolo proporzionale continuerà ad essere rinnovata ogni dieci anni. L'ultimo censimento linguistico, effettuato nella primavera del 2024, è ancora in fase di validazione. Rimangono quindi attualmente validi i dati emersi in occasione del Censimento del 2011.

Per il Comune di Bolzano, le percentuali di appartenenza ai tre gruppi linguistici sono state pari al 73,80% per il gruppo italiano, al 25,52% per il gruppo tedesco ed allo 0,68% per quello ladino (a livello provinciale: 26,06% per il gruppo italiano, 69,41% per quello tedesco e 4,53% per quello ladino). Pertanto il gruppo linguistico italiano ha registrato a Bolzano un incremento di 0,80 punti percentuali rispetto al Censimento 2001, mentre quello tedesco ha subito una flessione di 0,77 punti e quello ladino è leggermente diminuito di 0,03 punti percentuali (Tabella 3.5) [ASTAT].

Tabella 3.5: Consistenza percentuale dei tre gruppi linguistici nei comuni della provincia di Bolzano con più di 10.000 abitanti - Censimenti 2001 e 2011

Comuni	Valori percentuali censimento 2001			Valori percentuali censimento 2011		
	Italiano	Tedesco	Ladino	Italiano	Tedesco	Ladino
Bolzano	73,00	26,29	0,71	73,80	25,52	0,68
Merano	48,01	51,50	0,49	49,06	50,47	0,47
Bressanone	25,65	73,13	1,23	25,84	72,82	1,34
Laives	70,42	29,07	0,51	71,50	27,99	0,51
Brunico	14,91	83,14	1,95	15,24	82,47	2,29
Appiano s.s.d.V	12,47	87,16	0,37	13,29	86,23	0,48
Lana	7,91	91,80	0,29	7,90	91,84	0,26
Totale Provincia	26,47	69,15	4,37	26,06	69,41	4,53

Fonte: [ASTAT]

4. GLOSSARIO

Ampiezza media familiare: Rapporto tra l'ammontare dei componenti familiari e il totale delle famiglie residenti.

Cancellazione: si intende il processo con cui una persona trasferisce la propria residenza in un territorio diverso da quello allo studio.

Convivenza: insieme di persone che, senza essere legate da vincoli di matrimonio, parentela, affinità e simili, conducono vita in comune per motivi religiosi, di cura, di assistenza, militari, di pena e simili.

Densità abitativa: Rapporto tra la popolazione residente e la superficie territoriale, espressa in ha.

Famiglia: La famiglia è un insieme di persone legate da vincoli di matrimonio, parentela, affinità, adozione, tutela o da vincoli affettivi, coabitanti e aventi dimora abituale nello stesso comune. Una famiglia può essere costituita anche da una sola persona.

Indice demografico di dipendenza: indicatore che rapporta le persone che in via presuntiva non sono autonome per ragioni demografiche – e cioè gli anziani ultra 65enni e i giovani tra 0 e 14 anni – e che perciò sono dipendenti, alle persone che si presume debbano sostenerli con la loro attività – cioè le persone in età compresa tra i 15 e i 64 anni.

Indice di ricambio: indicatore dato dal rapporto tra coloro che stanno per uscire dalla popolazione in età attiva (60-64 anni) e coloro che stanno per entrarvi (15-19 anni).

Indice di vecchiaia: Misura il rapporto tra la popolazione giovane (0-14 anni) e quella anziana (65 anni e più).

Iscrizione: si intende il processo con cui una persona trasferisce la propria residenza nel territorio dello studio.

Migrazione: si intende ciascun cambiamento del luogo di residenza che comporti anche un cambiamento del comune di residenza. Il fenomeno assume rilevanza statistica non appena la persona dichiara in comune l'avvenuto cambiamento di residenza. Perciò i trasferimenti all'interno di uno stesso comune non vengono considerati "migrazioni".

Naturalizzazione: si intende l'acquisizione della cittadinanza italiana da parte di cittadini stranieri in possesso di determinati requisiti.

Popolazione residente: comprende le persone che hanno dimora abituale in un comune.

Saldo migratorio: differenza tra il numero delle iscrizioni e delle cancellazioni anagrafiche in un determinato intervallo di tempo.

Saldo naturale: Differenza tra il numero dei nati vivi e dei morti in un determinato intervallo di tempo.

Stranieri residenti: comprende le persone che hanno dimora abituale in un comune e sono prive di cittadinanza italiana.

Tasso di mortalità: rapporto tra il numero dei deceduti e la popolazione media totale, espresso per 1.000.

Tasso di natalità: rapporto tra il numero dei nati vivi e la popolazione media residente, espresso per 1.000.

Tasso di naturalizzazione: rapporto (per mille) tra il numero di persone residenti che in un dato anno hanno ottenuto la cittadinanza di un certo paese ed il numero di stranieri residenti all'inizio di quell'anno.

