



Città di Bolzano
Stadt Bozen

Andamento e struttura della popolazione di Bolzano e dei suoi quartieri

2025



Comune di Bolzano
Ufficio Statistica e Tempi della Città
Via Piave, 3 - 39100 Bolzano
Tel. 0471 997327-188
Sito internet: www.comune.bolzano.it
E-mail: statistica@comune.bolzano.it
Grafica: InSide coop. sociale



Città di Bolzano
Stadt Bozen

Andamento e struttura della popolazione di Bolzano e dei suoi quartieri 2025

SOMMARIO

PRESENTAZIONE DELLA 24^ EDIZIONE	6
PREMESSA ALLA 24^ EDIZIONE	7
1. LA POPOLAZIONE DELLA CITTÀ DI BOLZANO IN SINTESI	8
1.1. I dati più importanti del 2024 a confronto con quella dell'anno precedente	8
1.2. Trend negli ultimi 10 anni	9
2. STRUTTURA E SVILUPPO DELLA POPOLAZIONE DI BOLZANO NEL 2024	12
2.1. Situazione attuale	12
2.2. La popolazione residente nei quartieri	13
2.2.1. Numero abitanti e densità abitativa	13
2.2.2. Saldo naturale	15
2.2.3. Saldo Migratorio	16
2.2.4. Popolazione per età	18
2.2.5. Popolazione per stato civile	33
2.2.5.1. Matrimoni	37
2.2.6. Popolazione per comune/regione di nascita	37
2.2.7. Stranieri residenti a Bolzano	39
2.3. Composizione delle famiglie	48
2.3.1. Famiglie per numero di componenti	48
2.3.2. Le diverse tipologie di famiglie	50
2.3.2.1. Famiglie con figli	52
2.3.2.2. Famiglie unipersonali - "Single"	55
2.3.2.3. Famiglie di stranieri	64
2.3.2.4. Convivenze	73
2.4. Quadro storico e sviluppo recente	74
2.4.1. Lo sviluppo demografico dal 1940	74
2.4.2. Profili di sviluppo negli ultimi 10 anni	78
3. CENSIMENTO PERMANENTE DELLA POPOLAZIONE 2023	79
3.1. Consistenza dei gruppi linguistici	80
4. GLOSSARIO	81

PRESENTAZIONE DELLA 24^a EDIZIONE

Questa pubblicazione, giunta alla sua 24^a edizione, offre una panoramica dettagliata della composizione e dell'evoluzione della popolazione della Città di Bolzano nel corso del 2024 con un'attenzione particolare anche ai singoli quartieri.

I dati, raccolti e analizzati con cura dall'Ufficio Statistica, rappresentano uno strumento prezioso per le istituzioni politiche e amministrative, permettendo loro di pianificare interventi e sviluppare soluzioni mirate per rendere Bolzano una città sempre più funzionale, accogliente e con servizi accessibili a tutti.

Un passo ulteriore verso una città proiettata con decisione verso un futuro fatto di progresso e qualità della vita, con i cittadini al centro di questo cammino.

Nella convinzione che questi obiettivi siano condivisi da tutti, auguriamo a ciascuno una buona lettura.

PREMESSA ALLA 24[^] EDIZIONE

La presente elaborazione dei dati demografici di maggiore rilievo per Bolzano si pone come obiettivo di osservare ed analizzare tutti i fenomeni che incidono sulla crescita e sulla composizione della popolazione come la natalità, la mortalità, i flussi migratori e i matrimoni.

Sono analizzati anche i dati riguardanti la struttura demografica (genere, età, stato civile e cittadinanza), nonché la composizione dei nuclei familiari e alcune caratteristiche della popolazione straniera.

L'attenzione viene rivolta soprattutto all'andamento a livello comunale; non mancano però dati più dettagliati e confronti a livello di quartiere, importanti per la programmazione generale della città.

I dati riportati sono tratti sia dai registri anagrafici del Comune di Bolzano, sia dalla statistica ufficiale. Queste due fonti si differenziano tra loro, in quanto risultanti da due diverse rilevazioni.

Avviso

- i dati a partire dal 2018 tengono conto dei risultati del Censimento Permanente della Popolazione;
- il cosiddetto "saldo censuario" influenza la variazione della popolazione;
- i dati delle pubblicazioni precedenti, eventualmente divergenti da quelli riportati nella presente brochure, sono da considerarsi superati;
- per chiarimenti su concetti ed indicatori utilizzati nelle tabelle, si rinvia al Glossario;
- per ragioni di leggibilità è stata utilizzata la forma maschile. I commenti si riferiscono sia alle persone di sesso maschile che di sesso femminile;
- per una più agevole lettura di diversi aspetti riguardante i movimenti migratori si è ritenuto scrivere nell'esposizione i nomi delle popolazioni interessate in maiuscolo;
- per i numeri che, seppur diversi da 0, non raggiungono il minimo necessario per poter essere pubblicati nel rispetto del segreto statistico, vengono messi due puntini (..);
- generalmente sono stati apportati degli arrotondamenti senza tener conto del totale. Perciò nel sommare i singoli dati si possono riscontrare delle piccole differenze rispetto al totale, soprattutto nel caso di composizioni percentuali;
- in caso di confronto diretto con la Provincia di Bolzano ci si è serviti di dati tratti dalle ultime pubblicazioni dell'ASTAT (Istituto Provinciale di Statistica);
- ben accetti sono commenti e suggerimenti, al fine di poter migliorare costantemente qualità e utilità della presente pubblicazione.

1. LA POPOLAZIONE DELLA CITTÀ DI BOLZANO IN SINTESI

1.1. I dati più importanti del 2024 a confronto con quella dell'anno precedente

	Situazione al 31.12.2024*	...e al 31.12.2023
Popolazione complessiva	106.463	106.357
Donne	55.016	55.055
Uomini	51.447	51.302
	I movimenti nel 2024*	... e nel 2023
Nascite	762	795
Decessi	1.079	1.028
Immigrazioni	3.369	3.386
Emigrazioni	3.093	2.934
Naturalizzazioni	743	674
	Indicatori 2024*	... e 2023
Tasso di natalità	7,2	7,5
Tasso di mortalità	10,1	9,7
Saldo naturale	-317	-233
Saldo migratorio	276	452
Variazione della popolazione	106	-53

Fonte: ISTAT - Statistica ufficiale della popolazione (*dati provvisori)

Tabella 1.1: Indicatori sulla popolazione residente 2023-2024

Indicatore	Valore Anno 2024	Valore Anno 2023
Percentuale di popolazione residente di 65 anni e oltre	24,3%	24,1%
Percentuale di popolazione residente di 75 anni e oltre	13,9%	13,9%
Percentuale di popolazione residente di 85 anni e oltre	4,6%	4,4%
Percentuale di minori	16,3%	16,5%
Percentuale di popolazione residente straniera	15,1%	14,7%

Tabella 1.2: Indicatori sulle famiglie residenti: 2023-2024

Indicatore	Valore Anno 2024	Valore Anno 2023
Percentuale di famiglie unipersonali	45,1%	44,6%
Percentuale di famiglie con figli	33,7%	33,9%
Percentuale di coppie con figli	18,7%	18,8%
Percentuale di padri/madri sole/i con figli sul totale delle famiglie con figli	44,6%	44,6%
Percentuale di famiglie con 1 figlio sul totale famiglie con figli	50,9%	50,9%

1.2. Trend negli ultimi 10 anni

Tabella 1.3: Andamento di alcuni indicatori della popolazione bolzanina: 2015-2024

Indicatore	2015	2016	2017	2018	2019	2020	2021	2022	2023	2024
Indice di vecchiaia	162,4	164,4	166,0	167,0	169,0	170,1	171,1	174,6	180,2	184,2
Indice di dipendenza	61,4	61,1	60,9	60,5	60,4	60,1	59,9	60,0	60,1	59,9
Densità abitativa (abitanti/km ²)	2.037	2.049	2.054	2.066	2.070	2.063	2.058	2.048	2.046	2.049
Percentuale di popolazione residente di 65 anni e oltre	23,5	23,6	23,6	23,6	23,7	23,6	23,6	23,9	24,1	24,3
Percentuali di minori	17,4	17,3	17,2	17,1	17,1	17,0	16,9	16,7	16,5	16,3
Percentuale di popolazione straniera	14,4	14,3	14,1	14,6	14,6	14,7	14,8	14,8	14,7	15,1
Percentuale di minori stranieri sul totale degli stranieri	21,7	20,4	19,7	20,0	20,3	20,5	20,1	19,9	19,4	18,8
Percentuale di minori stranieri sul totale minori	18,0	17,0	16,3	17,2	17,5	17,8	17,6	17,6	17,3	17,4
Percentuale di famiglie unipersonali	40,5	40,8	41,1	41,5	41,8	42,3	43,0	43,7	44,6	45,1
Percentuale di famiglie con figli	36,9	36,7	36,3	36,0	35,6	35,3	35,0	34,6	33,9	33,7
Percentuale di famiglie con 1 figlio sul tot. famiglie con figli	53,3	52,8	52,7	52,2	51,9	51,5	51,2	51,1	50,9	50,9
% di famiglie con 3 figli sul tot. famiglie con figli	8,3	8,5	8,6	8,9	9,0	9,0	9,4	9,4	9,5	9,6

Tabella 1.4: Andamento della popolazione residente nel Comune di Bolzano per quartieri 2015-2024. Situazione al 31.12.

Quartiere	Valori assoluti									
	2015	2016	2017	2018	2019	2020	2021	2022	2023	2024
Centro-Piani-Rencio	18.337	18.565	18.465	18.537	18.422	18.195	18.083	17.984	17.997	18.026
Oltrisarco - Aslago	14.394	14.667	14.724	14.916	14.767	14.667	14.630	14.548	14.654	14.707
Europa- No-vacella	16.259	16.370	16.330	16.375	16.334	16.208	16.061	15.949	15.986	16.010
Don Bosco	27.063	27.028	26.850	26.998	26.953	26.603	26.538	26.606	26.520	26.609
Gries - S. Quirino	30.587	30.600	31.146	31.295	31.883	32.295	32.405	32.105	31.920	31.875
Totale	106.640	107.230	107.515	108.121	108.359	107.968	107.717	107.192	107.077	107.227

Tabella 1.5: Variazione percentuale della popolazione residente rispetto all'anno precedente nel Comune di Bolzano per quartieri 2015-2024. Situazione al 31.12.

Quartiere	Valori percentuali									
	2015	2016	2017	2018	2019	2020	2021	2022	2023	2024
Centro-Pia-ni-Rencio	-0,3	1,2	-0,5	0,4	-0,6	-1,2	-0,6	-0,5	0,1	0,2
Oltrisarco-A-slago	0,5	1,9	0,4	1,3	-1,0	-0,7	-0,3	-0,6	0,7	0,4
Europa - No-vacella	0,0	0,7	-0,2	0,3	-0,3	-0,8	-0,9	-0,7	0,2	0,2
Don Bosco	-0,2	-0,1	-0,7	0,6	-0,2	-1,3	-0,2	0,3	-0,3	0,3
Gries - S. Quirino	0,9	0,0	1,8	0,5	1,9	1,3	0,3	-0,9	-0,6	-0,1
Totale	0,2	0,6	0,3	0,6	0,2	-0,4	-0,2	-0,5	-0,1	0,1

Tabella 1.6: Presenza degli stranieri per quartieri 2015-2024. Situazione al 31.12

Quartiere	Valori assoluti									
	2015	2016	2017	2018	2019	2020	2021	2022	2023	2024
Centro-Pia-ni-Rencio	3.478	3.661	3.478	3.688	3.650	3.708	3.789	3.735	3.726	3.877
Oltrisar-co-Aslago	2.686	2.774	2.875	3.075	3.027	2.994	2.991	2.926	2.980	3.069
Europa - Novacella	2.545	2.625	2.579	2.645	2.695	2.679	2.647	2.622	2.643	2.655
Don Bosco	2.658	2.558	2.398	2.486	2.503	2.477	2.417	2.434	2.385	2.471
Gries - S. Quirino	4.013	3.867	3.917	4.012	4.047	4.077	4.130	4.101	4.057	4.147
Totale	15.380	15.485	15.247	15.906	15.922	15.935	15.974	15.818	15.791	16.219

Tabella 1.7: Quota di cittadini stranieri per quartiere 2015-2024. Situazione al 31.12.

Quartiere	Valori percentuali									
	2015	2016	2017	2018	2019	2020	2021	2022	2023	2024
Centro-Piani-Rencio	19,0	19,7	18,8	19,9	19,8	20,4	21,0	20,8	20,7	21,5
Oltrisarco-Aslago	18,7	18,9	19,5	20,6	20,5	20,4	20,4	20,1	20,3	20,9
Europa - Novacella	15,7	16,0	15,8	16,2	16,5	16,5	16,5	16,4	16,5	16,6
Don Bosco	9,8	9,5	8,9	9,2	9,3	9,3	9,1	9,1	9,0	9,3
Gries - S. Quirino	13,1	12,6	12,6	12,8	12,7	12,6	12,7	12,8	12,7	13,0
Totale	14,4	14,4	14,2	14,7	14,7	14,8	14,8	14,8	14,7	15,1

Tabella 1.8: Andamento delle famiglie nel Comune di Bolzano per quartieri 2015-2024. Situazione al 31.12.

Quartiere	Valori assoluti									
	2015	2016	2017	2018	2019	2020	2021	2022	2023	2024
Centro-Piani-Rencio	8.720	8.781	8.893	8.935	8.960	8.952	8.963	9.026	9.156	9.244
Oltrisarco-Aslago	6.369	6.387	6.389	6.398	6.391	6.386	6.418	6.448	6.532	6.562
Europa - Novacella	7.981	8.044	8.031	8.036	8.041	8.009	7.996	7.992	8.064	8.086
Don Bosco	11.228	11.221	11.234	11.337	11.325	11.295	11.285	11.377	11.415	11.497
Gries - S. Quirino	14.469	14.485	14.673	14.757	15.088	15.300	15.436	15.516	15.584	15.601
Totale	48.767	48.918	49.220	49.463	49.805	49.942	50.098	50.359	50.751	50.990

Tabella 1.9: Variazione percentuale delle famiglie rispetto all'anno precedente nel Comune di Bolzano per quartieri 2015-2024. Situazione al 31.12.

Quartiere	Valori percentuali									
	2015	2016	2017	2018	2019	2020	2021	2022	2023	2024
Centro-Piani-Rencio	-0,5	0,7	1,3	0,5	0,3	-0,1	0,1	0,7	1,4	1,0
Oltrisarco-Aslago	0,4	0,3	0,0	0,1	-0,1	-0,1	0,5	0,5	1,3	0,5
Europa - Novacella	-0,2	0,8	-0,2	0,1	0,1	-0,4	-0,2	-0,1	0,9	0,3
Don Bosco	0,2	-0,1	0,1	0,9	-0,1	-0,3	-0,1	0,8	0,3	0,7
Gries - S. Quirino	0,6	0,1	1,3	0,6	2,2	1,4	0,9	0,5	0,4	0,1
Totale	0,1	0,3	0,6	0,5	0,7	0,3	0,3	0,5	0,8	0,5

2. STRUTTURA E SVILUPPO DELLA POPOLAZIONE DI BOLZANO NEL 2024

2.1. Situazione attuale

Dalla statistica ufficiale della popolazione in data 31.12.2024 risultavano residenti a Bolzano 106.463* persone; di queste, il 51,7% sono donne (55.016) a fronte di 51.447 uomini (48,3%). I bolzanini costituiscono il 19,7% della popolazione complessiva della provincia di Bolzano (539.386* residenti).

Le donne costituiscono la maggioranza in quasi tutti i quartieri: solo ad Oltrisargo-Aslago prevalgono gli uomini, come per altro negli ultimi anni.

Graf 2.1: Popolazione residente femminile

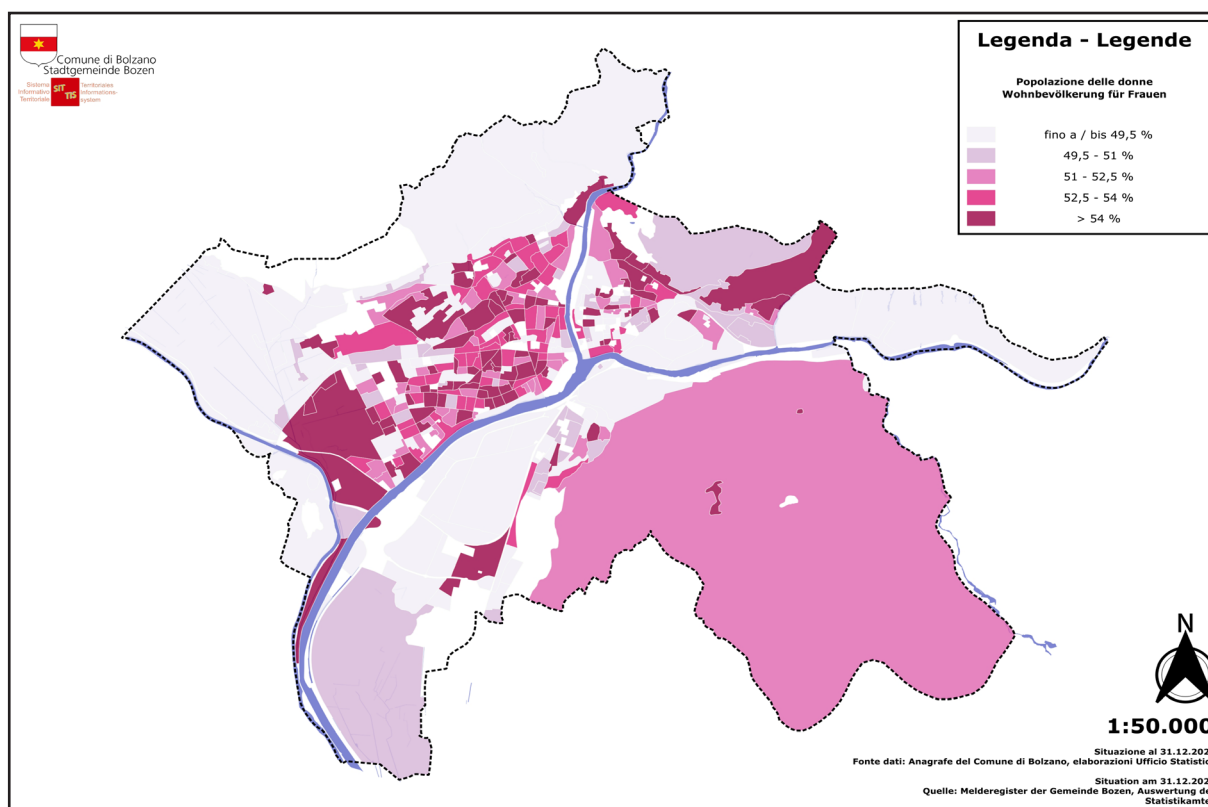

Il 2024 registra un leggero incremento della popolazione: 106 (+0,1%) unità in più rispetto al 2023 (il cui dato ufficiale segna 106.357 residenti).

N.B.: secondo i registri anagrafici del Comune di Bolzano al 31.12.2024 la popolazione iscritta ammontava a 107.227 persone, aggregate in 50.990 famiglie. La differenza dei dati rispetto alla statistica ufficiale è fisiologica, poiché si tratta di fonti di dati diverse. Le iscrizioni nei registri anagrafici costituiscono però l'unica fonte utile per poter analizzare la struttura della popolazione di Bolzano, a livello di quartiere, per sesso, fasce di età, stato civile, rapporti di parentela e cittadinanza

* dati provvisori

2.2. La popolazione residente nei quartieri

2.2.1. Numero abitanti e densità abitativa

Il quartiere più popoloso è quello di Gries-S. Quirino dove abitano 31.875 persone (ovvero il 29,7% della popolazione bolzanina). Seguono nell'ordine Don Bosco (26.609), Centro-Piani-Rencio (18.026), Europa-Novacella (16.010) e Oltrisarco-Aslago (14.707). Gries-S. Quirino è stato l'unico quartiere a registrare un calo della popolazione rispetto al 2023 (-0,1%).

La densità abitativa in città è poco oltre i 2.000 abitanti per km².

Il quartiere con la maggiore densità abitativa è e rimane il quartiere Europa-Novacella (191 abitanti su 1 ettaro), quello con la minore densità invece è Centro-Piani-Rencio, con 8 abitanti per ettaro (Tabella 2.2); ciò è dovuto principalmente al fatto che di quel quartiere fa parte anche la zona boschiva estesa del Colle.

Graf. 2.2: Densità abitativa per ha



Tabella 2.1: Popolazione residente al 31.12.2024 per sesso e quartieri - valori assoluti

Quartiere	Sesso		Totale
	Maschi	Femmine	
Centro-Piani-Rencio	8.863	9.163	18.026
Oltrisarco-Aslago	7.602	7.105	14.707
Europa-Novacella	7.367	8.643	16.010
Don Bosco	12.635	13.974	26.609
Gries-S. Quirino	15.203	16.672	31.875
Totale	51.670	55.557	107.227

Tabella 2.1 (segue): Popolazione residente al 31.12.2024 per sesso e quartieri
valori percentuali

Quartiere	Sesso		Totale
	Maschi	Femmine	
Centro-Piani-Rencio	49,2	50,8	100,0
Oltrisarco-Aslago	51,7	48,3	100,0
Europa-Novacella	46,0	54,0	100,0
Don Bosco	47,5	52,5	100,0
Gries-S. Quirino	47,7	52,3	100,0
Totale	48,2	51,8	100,0

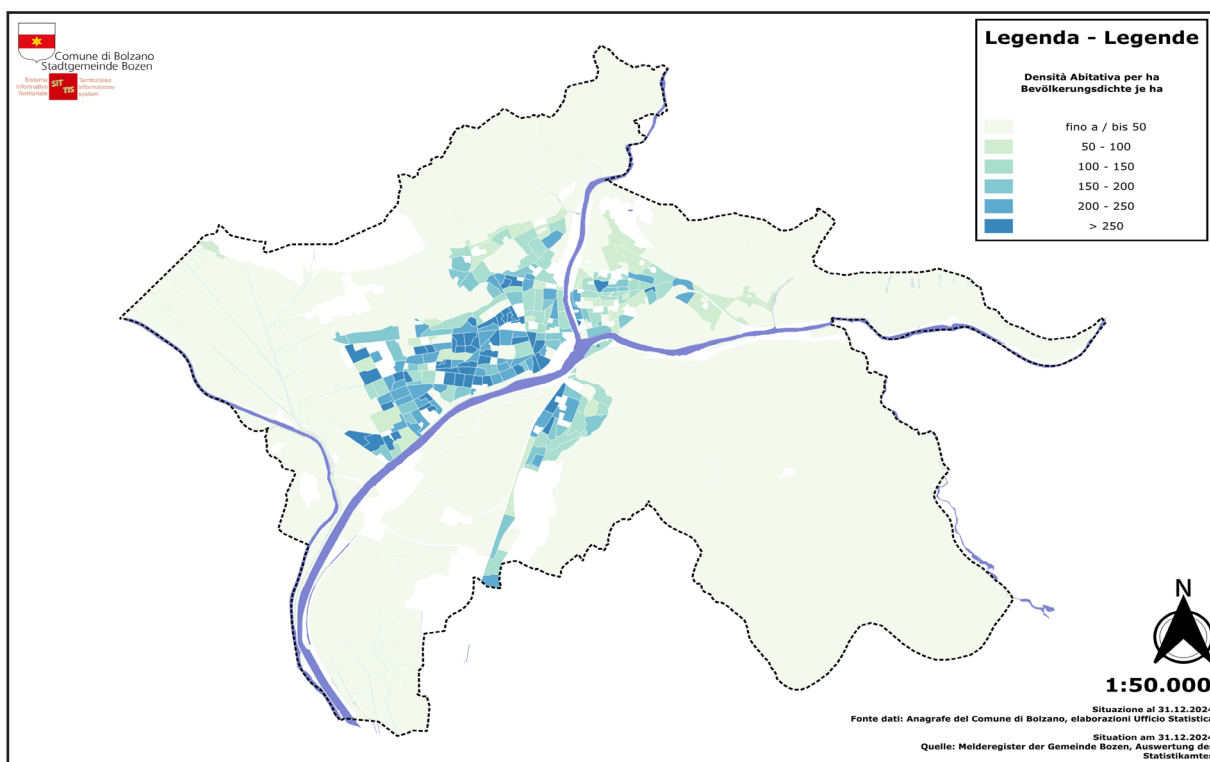
Tabella 2.2: Densità abitativa dei quartieri di Bolzano al 31.12.2024

Quartiere	Superficie km²	Popolazione residente	Abitanti per km²	Abitanti per ha
Centro-Piani-Rencio	22,81	18.026	790	8
Oltrisarco-Aslago	10,92	14.707	1.347	13
Europa-Novacella	0,84	16.010	19.060	191
Don Bosco	4,28	26.609	6.217	62
Gries-S. Quirino	13,46	31.875	2.368	24
Totale	52,34	107.227	2.049	20

Graf 2.3: Distribuzione della popolazione nei quartieri al 31.12.2024

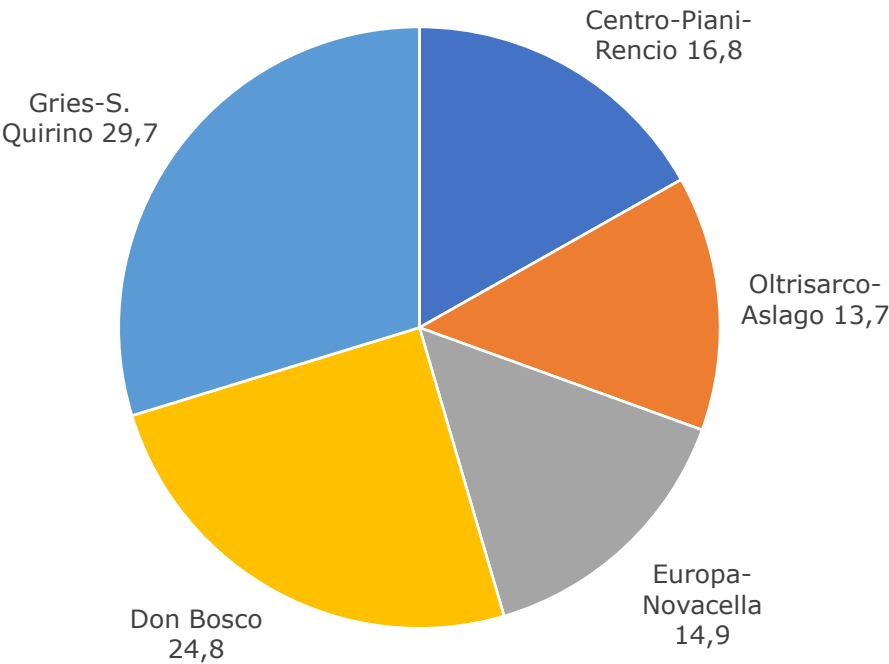

2.2.2. Saldo naturale

Nel 2024 sono stati registrati all'anagrafe del Comune di Bolzano 762 nati vivi, 33 nascite in meno rispetto all'anno precedente (-4,2%). Il relativo tasso di natalità è di 7,2 nati vivi ogni 1.000 abitanti, in diminuzione rispetto all'anno precedente (7,5 nati ogni 1.000 abitanti).

De i 762 neonati bolzanini, 368 (48,3%) sono femmine e 394 sono maschi (51,7%).

Tabella 2.3: Neonati residenti per classi di età e stato civile delle madri al 31.12.2024

Classi di età	Stato civile			Totale
	Nubile	Coniugata	Vedova/Divorziata/ Unita civilmente	
15-19	3	1	0	4
20-24	41	24	0	65
25-29	57	74	0	131
30-34	87	141	6	234
35-39	90	123	4	217
40 e oltre	21	56	6	83
Totale	299	419	16	734*
Età Media	31,7	33,4	37,3	32,8

**I dati si differenziano dalla statistica ufficiale perchè si tratta di fonti diverse e perchè nei registri anagrafici non sempre sono state registrate le madri dei neonati.*

Nel 2024 sono stati assegnati complessivamente 527 nomi propri diversi: 264 maschili e 263 femminili.

Tabella 2.4: I Nomi propri più ricorrenti tra i nati nel 2024

Femmine				Maschi			
Posizione	Nome	Frequenza	%	Posizione	Nome	Frequenza	%
1	GRETA	8	2,2	1	LEONARDO	10	2,6
2	ANNA	7	1,9	2	EDOARDO	9	2,3
3	AURORA	5	1,4	3	LORENZO	8	2,1
3	CAMILLA	5	1,4	3	ELIA	8	2,1
3	BEATRICE	5	1,4	4	NOAH	7	1,8
4	CECILIA	4	1,1	5	SEBASTIAN	6	1,5
4	ELISA	4	1,1	5	LIAM	6	1,5
4	SOFIA	4	1,1	6	TOMMASO	5	1,3
4	GINEVRA	4	1,1	6	ALESSANDRO	5	1,3
4	NORA	4	1,1	6	NATHAN	5	1,3
4	SOPHIE	4	1,1	6	MATTIA	5	1,3
5	LUNA	3	0,8	6	FEDERICO	5	1,3
5	LEA	3	0,8	7	LEO	4	1,0
5	ELLA	3	0,8	7	MATTEO	4	1,0
5	IRIS	3	0,8	7	DANIEL	4	1,0
5	LIA	3	0,8	7	ANTON	4	1,0
5	VITTORIA	3	0,8	7	ALEXANDER	4	1,0
5	MATILDA	3	0,8	8	DAMIANO	3	0,8

Nel corso del 2024 sono stati registrati 1.079 decessi di cittadini di Bolzano, 51 in più rispetto al 2023 (+5,0%). Delle persone decedute, 525 erano maschi e 554 femmine. Ne consegue un tasso di mortalità di 10,1 decessi ogni 1.000 abitanti; nel 2023 era più basso con un valore pari a 9,7.

Continua il trend in discesa del saldo naturale, ovvero la differenza tra nascite e decessi, che nel 2024 si conferma nettamente negativo con -317 unità, corrispondente a -3,0 per 1.000 abitanti.

Graf. 2.4: Tasso di natalità e mortalità per 1.000 abitanti - 1950-2024

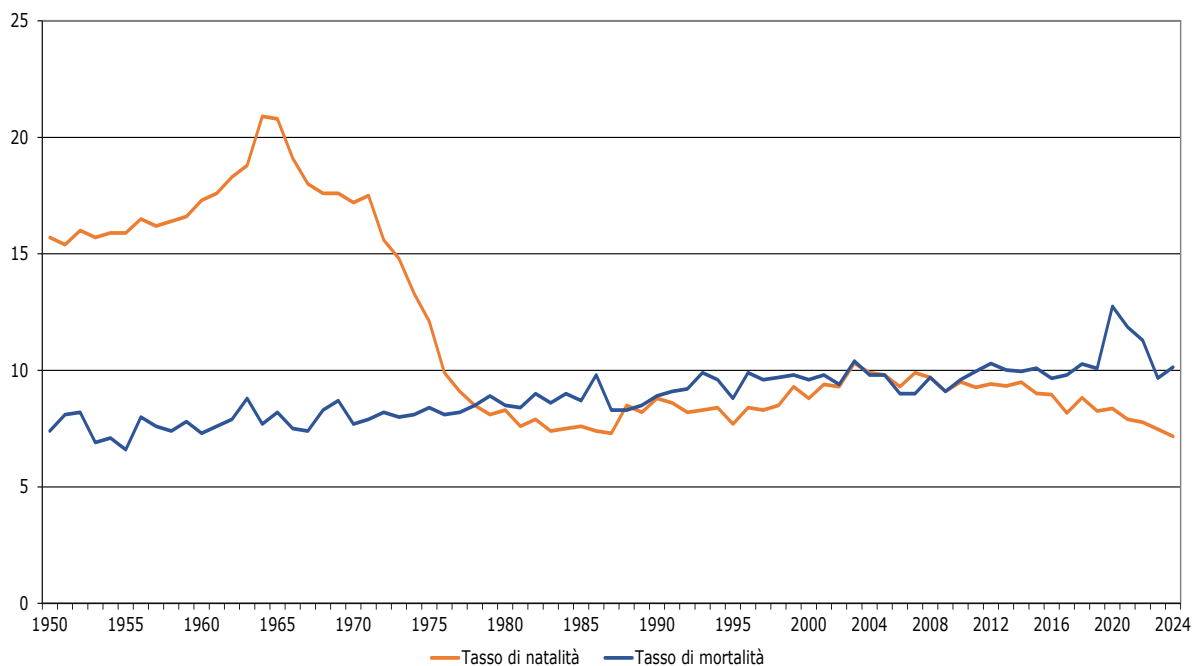

2.2.3. Saldo Migratorio

Nel 2024 sono immigrate a Bolzano 3.369 persone, ovvero 17 (-0,5%) in meno rispetto all'anno precedente.

Le emigrazioni sono invece aumentate rispetto al 2023 (+5,4%). In totale, 3.093 persone hanno lasciato la città nel corso del 2024.

Il saldo migratorio, che si ottiene dalla differenza tra le immigrazioni e le emigrazioni, alla fine del 2024 ammontava a +276 unità; nel 2023 ammontava a +452 unità.

L'incremento della popolazione di 106 unità è quindi dovuto esclusivamente al saldo migratorio positivo.

Graf. 2.5: Immigrazioni ed Emigrazioni: 1943-2024

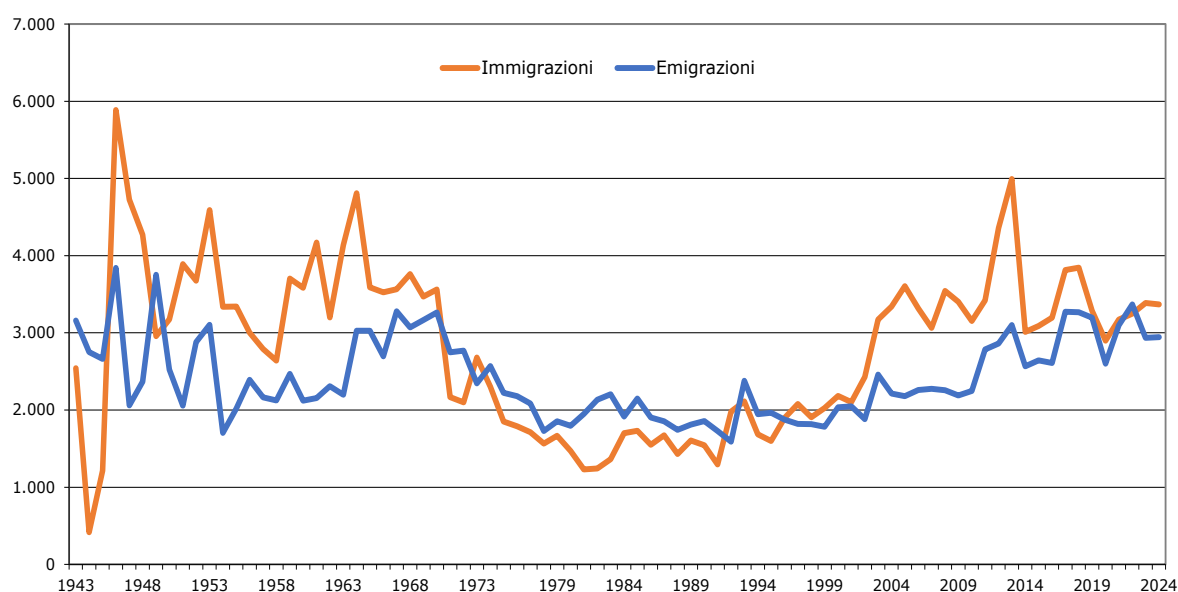

Quanto ai movimenti migratori e ai loro effetti sul numero degli abitanti, appare utile far notare che la quasi maggioranza di coloro che spostano la propria residenza da Bolzano, lo fa per prendere residenza in un comune limtrofo, e comunque all'interno della Provincia; questo dato, che descrive peraltro un fenomeno ormai persistente negli anni, induce a ipotizzare che si tratti per lo più di spostamenti strategici, piuttosto che di un effettivo abbandono della città. Persone e famiglie di Bolzano cercherebbero insomma al di fuori del capoluogo condizioni abitative più favorevoli, pur conservando nella città la sede dei loro interessi (lavoro, scuola, fruizione di servizi, frequentazioni amicali) e continuando così a gravitare come prima su Bolzano senza comparire però nelle statistiche ufficiali come suoi abitanti.

Tabella 2.5: Cambi di residenza all'interno del territorio comunale nel 2024

Quartiere di provenienza	Quartiere di destinazione					Totale
	Centro-Piani Rencio	Oltrisarco-Aslago	Europa-Novacella	Don Bosco	Gries-S. Quirino	
Centro-Piani-Rencio	430	118	85	157	234	1.024
Oltrisarco -Aslago	77	271	69	159	110	686
Europa-Novacella	34	61	245	180	141	661
Don Bosco	80	67	129	401	133	810
Gries-S. Quirino	192	111	145	257	709	1.414
Totale	813	628	673	1.154	1.327	4.595

Nel 2024 complessivamente 4.595 persone si sono spostate all'interno della città. Nei quartieri Don Bosco e Gries-S. Quirino circa la metà delle persone ha deciso di rimanere nel proprio quartiere, mentre negli altri quartieri i cittadini sono stati più propensi a spostarsi in altre zone. Gries-S. Quirino e Don Bosco sono risultati essere i quartieri preferiti di destinazione ricoprendo più del 50,0% dei trasferimenti totali.

Graf. 2.6: Immigrazioni ed emigrazioni - 2024

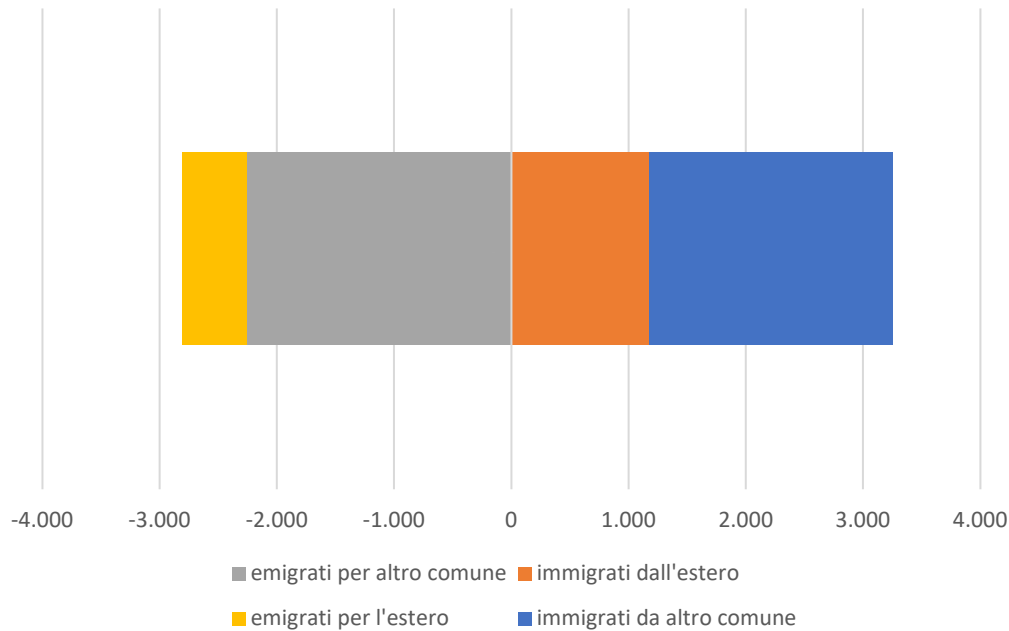

2.2.4. Popolazione per età

Tabella 2.6: Popolazione residente al 31.12.2024 per singolo anno di età e sesso

Anno di nascita	Età (anni)	Sesso		Totale
		Maschi	Femmine	
2024	0	387	364	751
2023	1	387	393	780
2022	2	406	413	819
2021	3	436	420	856
2020	4	471	443	914
2019	5	500	429	929
2018	6	491	453	944
2017	7	479	434	913
2016	8	515	478	993
2015	9	528	487	1.015
2014	10	525	530	1.055
2013	11	528	470	998
2012	12	555	494	1.049
2011	13	525	540	1.065
2010	14	546	509	1.055
2009	15	567	506	1.073
2008	16	585	564	1.149
2007	17	606	522	1.128

Anno di nascita	Età (anni)	Sesso		Totale
		Maschi	Femmine	
2006	18	520	541	1.061
2005	19	619	516	1.135
2004	20	622	544	1.166
2003	21	616	572	1.188
2002	22	627	527	1.154
2001	23	640	523	1.163
2000	24	578	559	1.137
1999	25	625	561	1.186
1998	26	616	575	1.191
1997	27	616	543	1.159
1996	28	651	584	1.235
1995	29	605	586	1.191
1994	30	648	634	1.282
1993	31	617	601	1.218
1992	32	632	558	1.190
1991	33	666	597	1.263
1990	34	700	580	1.280
1989	35	651	618	1.269

Anno di nascita	Età (anni)	Sesso		Totale
		Maschi	Femmine	
1988	36	660	607	1.267
1987	37	577	589	1.166
1986	38	599	614	1.213
1985	39	622	597	1.219
1984	40	558	640	1.198
1983	41	638	602	1.240
1982	42	626	619	1.245
1981	43	649	630	1.279
1980	44	641	656	1.297
1979	45	617	651	1.268
1978	46	630	680	1.310
1977	47	665	699	1.364
1976	48	688	737	1.425
1975	49	731	773	1.504
1974	50	779	796	1.575
1973	51	716	854	1.570
1972	52	808	877	1.685
1971	53	820	922	1.742
1970	54	835	853	1.688
1969	55	853	879	1.732
1968	56	802	828	1.630
1967	57	759	898	1.657
1966	58	826	902	1.728
1965	59	853	902	1.755
1964	60	842	886	1.728
1963	61	688	847	1.535
1962	62	704	793	1.497
1961	63	668	725	1.393
1960	64	622	699	1.321
1959	65	622	693	1.315
1958	66	575	678	1.253
1957	67	538	686	1.224
1956	68	543	614	1.157
1955	69	500	603	1.103
1954	70	499	564	1.063
1953	71	455	568	1.023
1952	72	411	586	997

Anno di nascita	Età (anni)	Sesso		Totale
		Maschi	Femmine	
1951	73	438	559	997
1950	74	391	598	989
1949	75	458	568	1.026
1948	76	476	620	1.096
1947	77	460	663	1.123
1946	78	487	728	1.215
1945	79	368	486	854
1944	80	376	581	957
1943	81	373	570	943
1942	82	379	528	907
1941	83	413	540	953
1940	84	364	520	884
1939	85	333	512	845
1938	86	280	436	716
1937	87	259	335	594
1936	88	197	319	516
1935	89	139	288	427
1934	90	147	260	407
1933	91	108	236	344
1932	92	102	178	280
1931	93	62	167	229
1930	94	58	114	172
1929	95	31	89	120
1928	96	26	83	109
1927	97	9	47	56
1926	98	13	33	46
1925	99	7	27	34
1924	100	5	16	21
1923	101	4	19	23
1922	102	1	9	10
1921	103	0	5	5
1920	104	0	4	4
1919	105	0	3	3
1918	106	1	0	1
1914	110	0	1	1
Totale		51.670	55.557	107.227

Graf. 2.7: Maschi e femmine per singolo anno di età al 31.12.2024

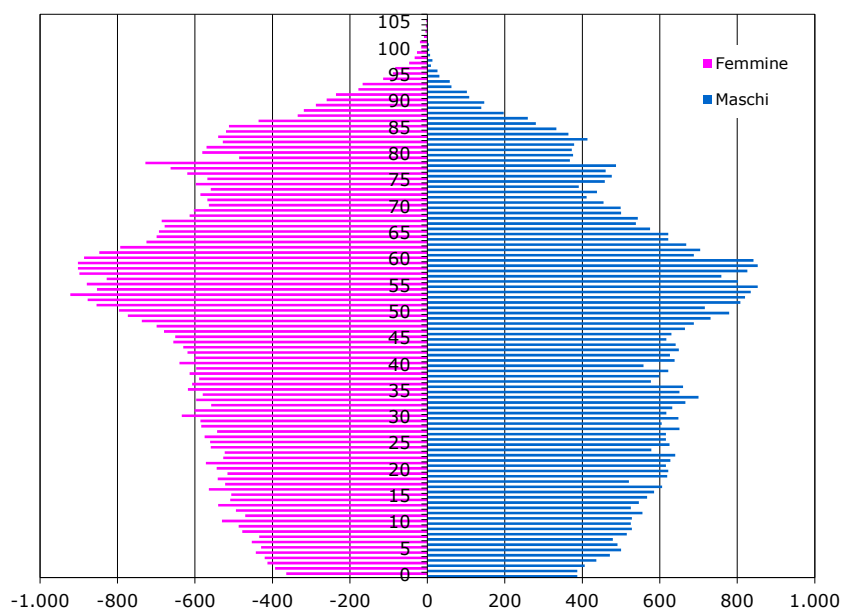

L'età media dei Bolzanini continua ad alzarsi leggermente superando anche quest'anno i 45 anni: 45,5 la media della popolazione. 43,6 anni per i maschi e 47,3 per le femmine.

La componente straniera continua ad incidere notevolmente sull'età media della popolazione di Bolzano, trattandosi di una popolazione molto più giovane: l'età media dei 16.219 stranieri registrati in anagrafe è infatti di 36,5 anni, contro i 47,1 dei cittadini italiani e i 45,5 della popolazione complessiva di Bolzano (comprendente pertanto gli stessi stranieri).

Le persone con 65 anni e più costituiscono il 24,3% degli abitanti della città; ciò significa che quasi una persona su quattro ha più di 65 anni (Tabella 2.11). I Bolzanini che hanno raggiunto o superato i 100 anni di età sono 68, di cui solamente 11 uomini.

La popolazione bolzanina over 65 si riflette, a livello di quartieri, nei seguenti termini: il quartiere "più vecchio" è Europa-Novacella, con una percentuale del 28,3% di persone con 65 anni e oltre e del 17,1% con 75 anni e oltre; seguono poi Don Bosco con rispettivamente il 25,6% ed il 14,5% e Gries-S.Quirino con rispettivamente il 24,4% e il 14,3%. Nei quartieri Oltrisarco-Asiago e Centro-Piani-Rencio la percentuale di persone con 65 anni e oltre e 75 anni e oltre è inferiore alla media cittadina.

Il quartiere "più giovane" è Oltrisarco-Asiago, con un'età media di 43,6 anni contro per esempio, i 47,5 anni di Europa-Novacella (Tabella 2.7).

Tabella 2.7 Popolazione residente al 31.12.2024 per età media, sesso e quartieri

TOTALE

Quartiere	Età media	Numero abitanti
Centro-Piani-Rencio	44,47	18.026
Oltrisarco-Asiago	43,55	14.707
Europa-Novacella	47,49	16.010
Don Bosco	45,72	26.609
Gries-S.Quirino	45,82	31.875
Totale	45,50	107.227

MASCHI

Quartiere	Età media	Numero abitanti
Centro-Piani-Rencio	42,80	8.863
Oltrisarco-Asiago	42,32	7.602
Europa-Novacella	45,29	7.367
Don Bosco	43,64	12.635
Gries-S.Quirino	43,69	15.203
Totale	43,55	51.670

FEMMINE

Quartiere	Età media	Numero abitanti
Centro-Piani-Rencio	46,09	9.163
Oltrisarco-Asiago	44,86	7.105
Europa-Novacella	49,36	8.643
Don Bosco	47,59	13.974
Gries-S.Quirino	47,76	16.672
Totale	47,32	55.557

Graf. 2.8: Popolazione residente al 31.12.2024 per classi di età e sesso

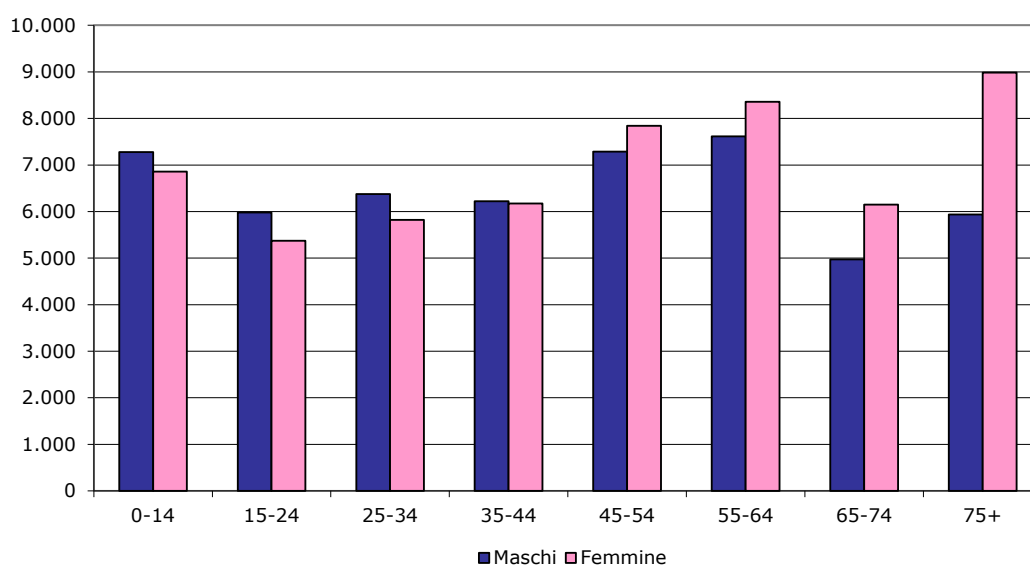

L'indice di vecchiaia - che misura il rapporto tra anziani (65 anni e oltre) e giovani (fino ai 14 anni) ed indica il grado di invecchiamento della popolazione - risulta ormai in continuo e costante aumento: nel 2024 ha toccato quota 184,2 (nel 2023 era 180,2); vuol dire che si contano 184 ultra 65-enni per ogni 100 giovani.

Il rapporto tra anziani e giovani è ancora una volta particolarmente sbilanciato nel quartiere Europa-Novacella, seppur l'unico in calo rispetto all'anno scorso, con un indice di vecchiaia pari a 226,8. Sopra la media cittadina risultano anche Don Bosco (188,1) e Gries-S. Quirino (185,5).

Graf. 2.9: Indice di vecchiaia per quartiere al 31.12.2024



Tabella 2.8: Indice di vecchiaia per quartieri 2015-2024

Quartiere	Indice di vecchiaia									
	2015	2016	2017	2018	2019	2020	2021	2022	2023	2024
Centro-Piani-Rencio	147,2	147,3	149,3	150,5	154,9	158,1	159,3	162,0	169,7	170,8
Oltrisarco-A-slago	127,5	128,4	132,8	131,4	136,1	138,7	139,5	141,6	143,8	147,8
Europa-Nova-cella	223,9	224,8	222,1	221,4	225,4	226,4	223,9	229,5	227,2	226,8
Don Bosco	141,5	144,9	151,2	153,7	155,6	159,2	164,5	170,5	181,9	188,1
Gries-S.Quirino	182,6	185,5	180,6	182,3	179,9	176,0	174,6	175,9	180,0	185,5
Totale	162,4	164,4	166,0	167,0	169,0	170,1	171,1	174,6	180,2	184,2

Graf. 2.10: Indice di vecchiaia

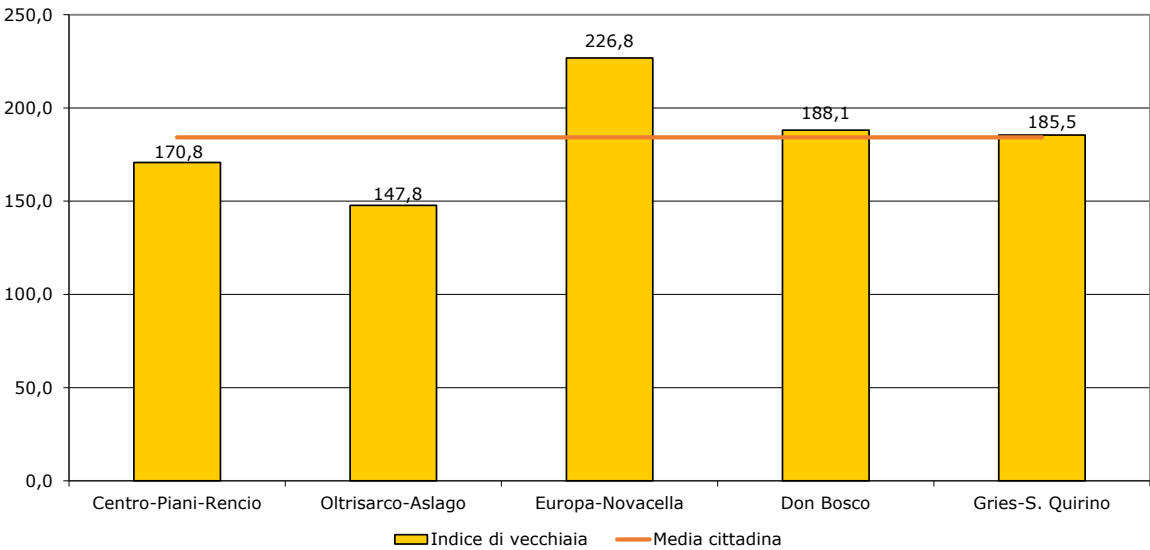
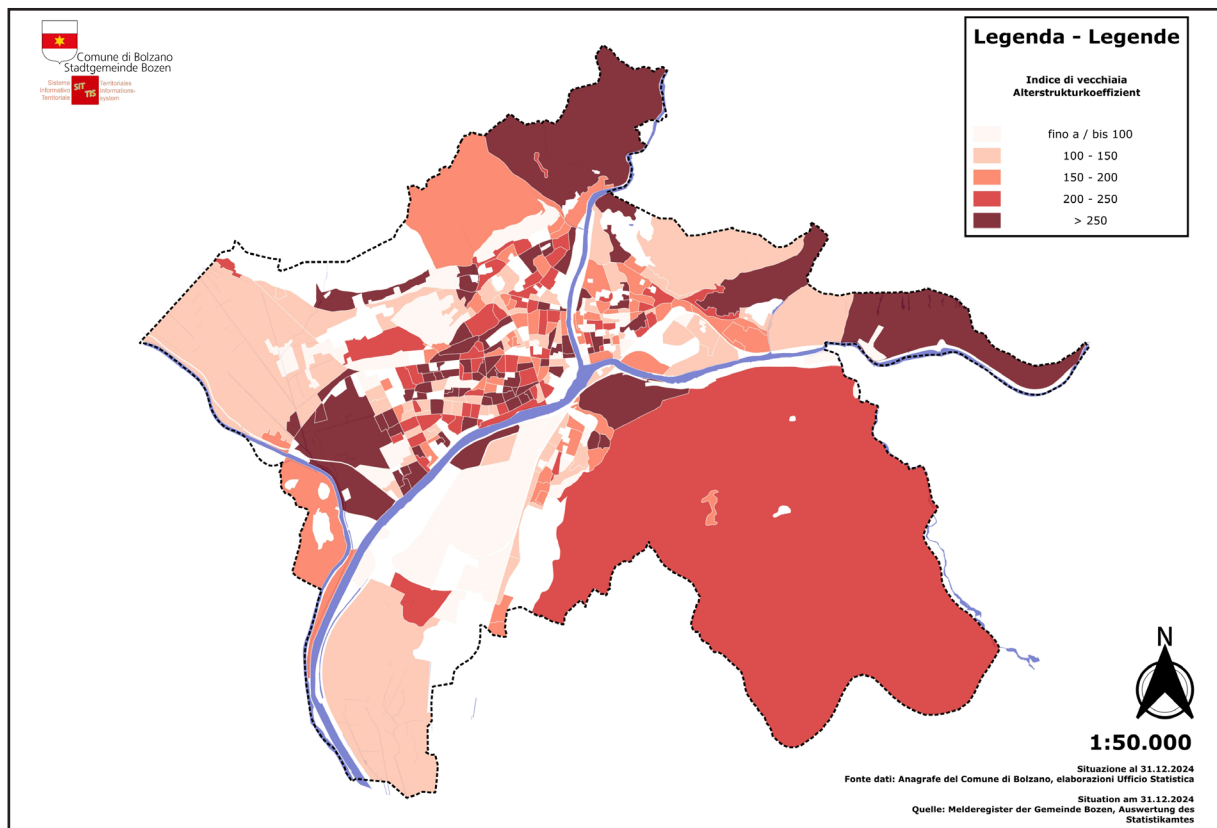

Graf. 2.11: Quota percentuale popolazione con più di 64 anni

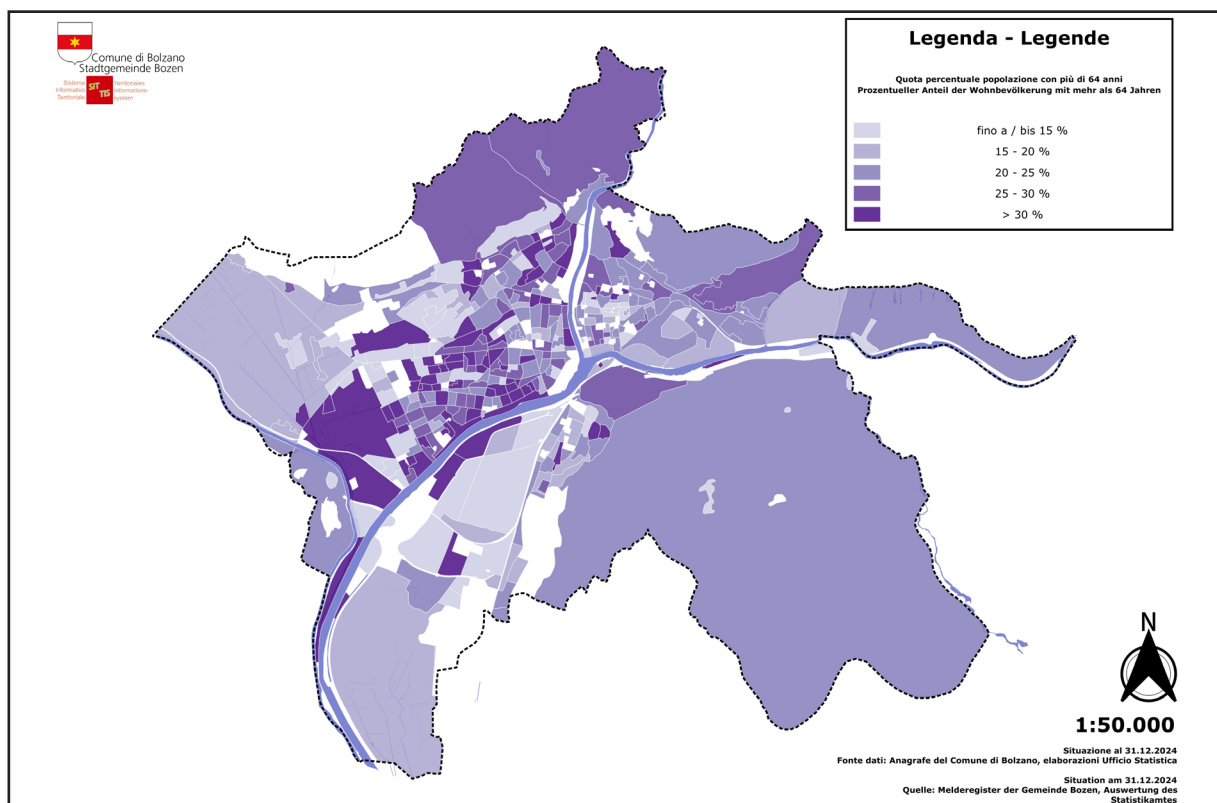

Un quadro simile emerge anche da altri due indicatori importanti (entrambi in aumento) per descrivere la struttura della popolazione in base all'età: dall'indice di ricambio, dove la media cittadina è pari a 134,8 persone in procinto di uscire dalla fascia di popolazione attiva (60-64 anni) su 100 che stanno per entrarvi (15-19 anni), e dall'indice demografico di dipendenza, pari a 59,9 (in lieve calo rispetto al 2023), ovvero 60 persone in età non attiva (0-14 anni; 65 anni e oltre) per ogni 100 persone in età lavorativa (15-64 anni).

I quartieri Europa-Novacella, Gries-S. Quirino e Centro-Piani-Rencio presentano, per l'indice di ricambio, valori di gran lunga superiori alla media cittadina (rispettivamente 167,3, 153,2 e 149,1 persone in procinto di uscire dalla fascia di popolazione attiva su 100 che stanno per entrarvi), mentre Oltrisarco-Asiago (119,0) e Don Bosco (104,9) tendono ad abbassare la media cittadina.

Tabella 2.9: Indice di ricambio per quartieri: 2015-2024

Quartiere	2015	2016	2017	2018	2019	2020	2021	2022	2023	2024
Centro-Piani-Rencio	118,9	119,2	127,3	138,1	143,1	148,5	143,1	148,9	141,7	149,1
Oltrisarco-Asiago	122,3	113,9	108,4	101,8	105,9	103,5	115,6	111,6	114,8	119,0
Europa-Novacella	129,2	122,4	134,4	139,5	140,5	148,8	150,3	151,9	155,5	167,3
Don Bosco	101,2	100,6	97,4	98,7	99,1	99,5	99,4	98,4	99,4	104,9
Gries-S. Quirino	108,1	113,2	116,0	116,7	119,7	122,7	126,5	136,6	147,0	153,2
Totale	112,4	111,9	113,8	115,5	118,0	120,2	122,4	125,1	128,0	134,8

Per i quartieri Europa-Novacella, Don Bosco e Gries-S. Quirino si registrano valori dell'indice demografico di dipendenza superiori alla media comunale (pari a 59,9): rispettivamente 68,7, 64,5 e 60,1 persone in età non attiva (0-14 anni; 65 anni e oltre) ogni 100 persone potenzialmente occupate (15-64 anni).

Tabella 2.10: Indice demografico di dipendenza per quartieri: 2015-2024

Quartiere	2015	2016	2017	2018	2019	2020	2021	2022	2023	2024
Centro-Piani-Rencio	52,0	51,5	51,5	51,5	51,7	52,0	52,8	53,4	53,4	53,7
Oltrisarco-Asiago	55,3	54,5	54,0	53,3	53,4	53,6	52,5	52,5	52,0	51,1
Europa-Novacella	70,7	70,1	70,2	70,0	69,1	68,9	68,6	68,9	68,9	68,7
Don Bosco	66,0	66,5	66,6	66,0	65,8	65,0	65,3	64,7	64,4	64,5
Gries-S. Quirino	61,6	61,4	60,9	60,6	60,3	59,7	59,2	59,5	60,1	60,1
Totale	61,4	61,1	60,9	60,5	60,4	60,1	59,9	60,0	60,1	59,9

Per quanto riguarda il rapporto numerico tra femmine e maschi, questi ultimi prevalgono nelle fasce d'età minori, soprattutto tra gli adolescenti, mentre l'inversione di questo rapporto comincia dalle fasce adulte (dalla classe di età dei 45enni), raggiungendo la netta prevalenza delle donne nella popolazione ultra-75enne, con il 60,2%. Questo fenomeno differisce solo nel quartiere Oltrisarco-Asiago dove la prevalenza delle donne si riscontra a partire dagli over 65.

In totale gli ultra 75-enni rappresentano il 13,9% dei cittadini bolzanini, come nel 2023.

Il quartiere con la percentuale più alta di anziani over 75 è Europa-Novacella, seguito da Don Bosco e Gries-S.Quirino, con rispettivamente 17,1%, 14,5% e 14,3%. Centro-Piani-Rencio (12,0%) ed Oltrisarco-Asiago (10,8%) sono gli unici ad essere sotto la media comunale.

Tabella 2.11: Popolazione residente al 31.12.2024 per grandi classi di età, sesso e quartieri - valori assoluti

TOTALE

Quartiere	Classi di età			Totale
	0-14	15-64	65 ed oltre	
Centro-Piani-Rencio	2.325	11.730	3.971	18.026
Oltrisarco-Asiago	2.006	9.736	2.965	14.707
Europa-Novacella	1.994	9.493	4.523	16.010
Don Bosco	3.621	16.176	6.812	26.609
Gries-S.Quirino	4.190	19.914	7.771	31.875
Totale	14.136	67.049	26.042	107.227

MASCHI

Quartiere	Classi di età			Totale
	0-14	15-64	65 ed oltre	
Centro-Piani-Rencio	1.185	5.981	1.697	8.863
Oltrisarco-Asiago	1.041	5.221	1.340	7.602
Europa-Novacella	1.013	4.523	1.831	7.367
Don Bosco	1.873	7.931	2.831	12.635
Gries-S.Quirino	2.167	9.827	3.209	15.203
Totale	7.279	33.483	10.908	51.670

FEMMINE

Quartiere	Classi di età			Totale
	0-14	15-64	65 ed oltre	
Centro-Piani-Rencio	1.140	5.749	2.274	9.163
Oltrisarco-Asiago	965	4.515	1.625	7.105
Europa-Novacella	981	4.970	2.692	8.643
Don Bosco	1.748	8.245	3.981	13.974
Gries-S.Quirino	2.023	10.087	4.562	16.672
Totale	6.857	33.566	15.134	55.557

Tabella 2.11 (segue): Popolazione residente al 31.12.2024 per grandi classi di età, sesso e quartieri - valori percentuali

TOTALE

Quartiere	Classi di età			Totale
	0-14	15-64	65 ed oltre	
Centro-Piani-Rencio	12,9	65,1	22,0	100,0
Oltrisarco-Aslago	13,6	66,2	20,2	100,0
Europa-Novacella	12,5	59,3	28,3	100,0
Don Bosco	13,6	60,8	25,6	100,0
Gries-S.Quirino	13,1	62,5	24,4	100,0
Totale	13,2	62,5	24,3	100,0

MASCHI

Quartiere	Classi di età			Totale
	0-14	15-64	65 ed oltre	
Centro-Piani-Rencio	13,4	67,5	19,1	100,0
Oltrisarco-Aslago	13,7	68,7	17,6	100,0
Europa-Novacella	13,8	61,4	24,9	100,0
Don Bosco	14,8	62,8	22,4	100,0
Gries-S.Quirino	14,3	64,6	21,1	100,0
Totale	14,1	64,8	21,1	100,0

FEMMINE

Quartiere	Classi di età			Totale
	0-14	15-64	65 ed oltre	
Centro-Piani-Rencio	12,4	62,7	24,8	100,0
Oltrisarco-Aslago	13,6	63,5	22,9	100,0
Europa-Novacella	11,4	57,5	31,1	100,0
Don Bosco	12,5	59,0	28,5	100,0
Gries-S.Quirino	12,1	60,5	27,4	100,0
Totale	12,3	60,4	27,2	100,0

Tabella 2.12: Popolazione residente al 31.12.2024 per classi di età, sesso e quartieri - valori assoluti

TOTALE

Quartiere	Classi di età								Totale
	0-14	15-24	25-34	35-44	45-54	55-64	65-74	75 ed oltre	
Centro-Piani-Rencio	2.325	1.744	2.510	2.366	2.499	2.611	1.807	2.164	18.026
Oltrisarco-Aslago	2.006	1.640	1.823	1.812	2.275	2.186	1.373	1.592	14.707
Europa-Novacella	1.994	1.482	1.832	1.763	2.005	2.411	1.787	2.736	16.010
Don Bosco	3.621	3.268	2.456	2.669	3.949	3.834	2.943	3.869	26.609
Gries-S.Quirino	4.190	3.220	3.574	3.783	4.403	4.934	3.211	4.560	31.875
Totale	14.136	11.354	12.195	12.393	15.131	15.976	11.121	14.921	107.227

MASCHI

Quartiere	Classi di età								Totale
	0-14	15-24	25-34	35-44	45-54	55-64	65-74	75 ed oltre	
Centro-Piani-Rencio	1.185	936	1.313	1.225	1.239	1.268	839	858	8.863
Oltrisarco-Aslago	1.041	882	1.027	1.003	1.174	1.135	653	687	7.602
Europa-Novacella	1.013	750	915	850	933	1.075	768	1.063	7.367
Don Bosco	1.873	1.701	1.284	1.250	1.872	1.824	1.287	1.544	12.635
Gries-S.Quirino	2.167	1.711	1.837	1.893	2.071	2.315	1.425	1.784	15.203
Totale	7.279	5.980	6.376	6.221	7.289	7.617	4.972	5.936	51.670

FEMMINE

Quartiere	Classi di età								Totale
	0-14	15-24	25-34	35-44	45-54	55-64	65-74	75 ed oltre	
Centro-Piani-Rencio	1.140	808	1.197	1.141	1.260	1.343	968	1.306	9.163
Oltrisarco-Aslago	965	758	796	809	1.101	1.051	720	905	7.105
Europa-Novacella	981	732	917	913	1.072	1.336	1.019	1.673	8.643
Don Bosco	1.748	1.567	1.172	1.419	2.077	2.010	1.656	2.325	13.974
Gries-S.Quirino	2.023	1.509	1.737	1.890	2.332	2.619	1.786	2.776	16.672
Totale	6.857	5.374	5.819	6.172	7.842	8.359	6.149	8.985	55.557

Tabella 2.12 (segue): Popolazione residente al 31.12.2024 per classi di età, sesso e quartieri - valori percentuali

TOTALE

Quartiere	Classi di età								Totale
	0-14	15-24	25-34	35-44	45-54	55-64	65-74	75 ed oltre	
Centro-Piani-Rencio	12,9	9,7	13,9	13,1	13,9	14,5	10,0	12,0	100,0
Oltrisarco-Aslago	13,6	11,2	12,4	12,3	15,5	14,9	9,3	10,8	100,0
Europa-Novacella	12,5	9,3	11,4	11,0	12,5	15,1	11,2	17,1	100,0
Don Bosco	13,6	12,3	9,2	10,0	14,8	14,4	11,1	14,5	100,0
Gries-S.Quirino	13,1	10,1	11,2	11,9	13,8	15,5	10,1	14,3	100,0
Totale	13,2	10,6	11,4	11,6	14,1	14,9	10,4	13,9	100,0

MASCHI

Quartiere	Classi di età								Totale
	0-14	15-24	25-34	35-44	45-54	55-64	65-74	75 ed oltre	
Centro-Piani-Rencio	13,4	10,6	14,8	13,8	14,0	14,3	9,5	9,7	100,0
Oltrisarco-Aslago	13,7	11,6	13,5	13,2	15,4	14,9	8,6	9,0	100,0
Europa-Novacella	13,8	10,2	12,4	11,5	12,7	14,6	10,4	14,4	100,0
Don Bosco	14,8	13,5	10,2	9,9	14,8	14,4	10,2	12,2	100,0
Gries-S.Quirino	14,3	11,3	12,1	12,5	13,6	15,2	9,4	11,7	100,0
Totale	14,1	11,6	12,3	12,0	14,1	14,7	9,6	11,5	100,0

FEMMINE

Quartiere	Classi di età								Totale
	0-14	15-24	25-34	35-44	45-54	55-64	65-74	75 ed oltre	
Centro-Piani-Rencio	12,4	8,8	13,1	12,5	13,8	14,7	10,6	14,3	100,0
Oltrisarco-Aslago	13,6	10,7	11,2	11,4	15,5	14,8	10,1	12,7	100,0
Europa-Novacella	11,4	8,5	10,6	10,6	12,4	15,5	11,8	19,4	100,0
Don Bosco	12,5	11,2	8,4	10,2	14,9	14,4	11,9	16,6	100,0
Gries-S.Quirino	12,1	9,1	10,4	11,3	14,0	15,7	10,7	16,7	100,0
Totale	12,3	9,7	10,5	11,1	14,1	15,0	11,1	16,2	100,0

Tabella 2.13: Popolazione residente al 31.12.2024 per classi di età, sesso e quartiere - valori assoluti

TOTALE

Quartiere	Classi di età																	Totale
	0-4	5-9	10-14	15-19	20-24	25-29	30-34	35-39	40-44	45-49	50-54	55-59	60-64	65-69	70-74	75-79	80 ed oltre	
Centro Piani Rencio	742	754	829	818	926	1.172	1.338	1.205	1.161	1.211	1.288	1.391	1.220	1.022	785	774	1.390	18.026
Oltrisaco Aslago	614	668	724	783	857	873	950	912	900	1.038	1.237	1.254	932	752	621	606	986	14.707
Europa Novacella	620	677	697	707	775	880	952	915	848	889	1.116	1.228	1.183	948	839	943	1.793	16.010
Don Bosco	885	1.233	1.503	1.701	1.567	1.279	1.177	1.258	1.411	1.761	2.188	2.050	1.784	1.567	1.376	1.455	2.414	26.609
Gries-S. Quirino	1.259	1.462	1.469	1.537	1.683	1.758	1.816	1.844	1.939	1.972	2.431	2.579	2.355	1.763	1.448	1.536	3.024	31.875
Totale	4.120	4.794	5.222	5.546	5.808	5.962	6.233	6.134	6.259	6.871	8.260	8.502	7.474	6.052	5.069	5.314	9.607	107.227

MASCHI

Quartiere	Classi di età																	Totale
	0-4	5-9	10-14	15-19	20-24	25-29	30-34	35-39	40-44	45-49	50-54	55-59	60-64	65-69	70-74	75-79	80 ed oltre	
Centro Piani Rencio	382	390	413	438	498	600	713	650	575	612	627	669	599	479	360	322	536	8.863
Oltrisaco Aslago	320	337	384	395	487	494	533	517	486	536	638	660	475	379	274	273	414	7.602
Europa Novacella	309	352	352	361	389	423	492	432	418	412	521	563	512	421	347	393	670	7.367
Don Bosco	450	649	774	883	818	693	591	576	674	832	1.040	987	837	696	591	621	923	12.635
Gries-S. Quirino	626	785	756	820	891	903	934	934	959	939	1.132	1.214	1.101	803	622	640	1.144	15.203
Totale	2.087	2.513	2.679	2.897	3.083	3.113	3.263	3.109	3.112	3.331	3.958	4.093	3.524	2.778	2.194	2.249	3.687	51.670

FEMMINE

Quartiere	Classi di età																	Totale
	0-4	5-9	10-14	15-19	20-24	25-29	30-34	35-39	40-44	45-49	50-54	55-59	60-64	65-69	70-74	75-79	80 ed oltre	
Centro Piani Rencio	360	364	416	380	428	572	625	555	586	599	661	722	621	543	425	452	854	9.163
Oltrisaco Aslago	294	331	340	388	370	379	417	395	414	502	599	594	457	373	347	333	572	7.105
Europa Novacella	311	325	345	346	386	457	460	483	430	477	595	665	671	527	492	550	1.123	8.643
Don Bosco	435	584	729	818	749	586	586	682	737	929	1.148	1.063	947	871	785	834	1.491	13.974
Gries-S. Quirino	633	677	713	717	792	855	882	910	980	1.033	1.299	1.365	1.254	960	826	896	1.880	16.672
Totale	2.033	2.281	2.543	2.649	2.725	2.849	2.970	3.025	3.147	3.540	4.302	4.409	3.950	3.274	2.875	3.065	5.920	55.557

Tabella 2.13: Popolazione residente al 31.12.2024 per classi di età, sesso e quartiere - valori percentuali

TOTALE

Quartiere	Classi di età																	Totale
	0-4	5-9	10-14	15-19	20-24	25-29	30-34	35-39	40-44	45-49	50-54	55-59	60-64	65-69	70-74	75-79	80 ed oltre	
Centro Piani Rencio	4,1	4,2	4,6	4,5	5,1	6,5	7,4	6,7	6,4	6,7	7,1	7,7	6,8	5,7	4,4	4,3	7,7	100,0
Oltrisaco Aslago	4,2	4,5	4,9	5,3	5,8	5,9	6,5	6,2	6,1	7,1	8,4	8,5	6,3	5,1	4,2	4,1	6,7	100,0
Europa Novacella	3,9	4,2	4,4	4,4	4,8	5,5	5,9	5,7	5,3	5,6	7,0	7,7	7,4	5,9	5,2	5,9	11,2	100,0
Don Bosco	3,3	4,6	5,6	6,4	5,9	4,8	4,4	4,7	5,3	6,6	8,2	7,7	6,7	5,9	5,2	5,5	9,1	100,0
Gries -S. Quirino	3,9	4,6	4,6	4,8	5,3	5,5	5,7	5,8	6,1	6,2	7,6	8,1	7,4	5,5	4,5	4,8	9,5	100,0
Totale	3,8	4,5	4,9	5,2	5,4	5,6	5,8	5,7	5,8	6,4	7,7	7,9	7,0	5,6	4,7	5,0	9,0	100,0

MASCHI

Quartiere	Classi di età																	Totale
	0-4	5-9	10-14	15-19	20-24	25-29	30-34	35-39	40-44	45-49	50-54	55-59	60-64	65-69	70-74	75-79	80 ed oltre	
Centro Piani Rencio	4,3	4,4	4,7	4,9	5,6	6,8	8,0	7,3	6,5	6,9	7,1	7,5	6,8	5,4	4,1	3,6	6,0	100,0
Oltrisaco Aslago	4,2	4,4	5,1	5,2	6,4	6,5	7,0	6,8	6,4	7,1	8,4	8,7	6,2	5,0	3,6	3,6	5,4	100,0
Europa Novacella	4,2	4,8	4,8	4,9	5,3	5,7	6,7	5,9	5,7	5,6	7,1	7,6	6,9	5,7	4,7	5,3	9,1	100,0
Don Bosco	3,6	5,1	6,1	7,0	6,5	5,5	4,7	4,6	5,3	6,6	8,2	7,8	6,6	5,5	4,7	4,9	7,3	100,0
Gries -S. Quirino	4,1	5,2	5,0	5,4	5,9	5,9	6,1	6,1	6,3	6,2	7,4	8,0	7,2	5,3	4,1	4,2	7,5	100,0
Totale	4,0	4,9	5,2	5,6	6,0	6,0	6,3	6,0	6,0	6,4	7,7	7,9	6,8	5,4	4,2	4,4	7,1	100,0

FEMMINE

Quartiere	Classi di età																	Totale
	0-4	5-9	10-14	15-19	20-24	25-29	30-34	35-39	40-44	45-49	50-54	55-59	60-64	65-69	70-74	75-79	80 ed oltre	
Centro Piani Rencio	3,9	4,0	4,5	4,1	4,7	6,2	6,8	6,1	6,4	6,5	7,2	7,9	6,8	5,9	4,6	4,9	9,3	100,0
Oltrisaco Aslago	4,1	4,7	4,8	5,5	5,2	5,3	5,9	5,6	5,8	7,1	8,4	8,4	6,4	5,2	4,9	4,7	8,1	100,0
Europa Novacella	3,6	3,8	4,0	4,0	4,5	5,3	5,3	5,6	5,0	5,5	6,9	7,7	7,8	6,1	5,7	6,4	13,0	100,0
Don Bosco	3,1	4,2	5,2	5,9	5,4	4,2	4,2	4,9	5,3	6,6	8,2	7,6	6,8	6,2	5,6	6,0	10,7	100,0
Gries -S. Quirino	3,8	4,1	4,3	4,3	4,8	5,1	5,3	5,5	5,9	6,2	7,8	8,2	7,5	5,8	5,0	5,4	11,3	100,0
Totale	3,7	4,1	4,6	4,8	4,9	5,1	5,3	5,4	5,7	6,4	7,7	7,9	7,1	5,9	5,2	5,5	10,7	100,0

Per quanto riguarda la fascia dei minori, il 16,3% degli abitanti di Bolzano (ovvero 17.486 persone) ha meno di 18 anni, 16,5% nel 2023 (Tabella 2.14).

Il 55,9% dei minorenni bolzanini abita nei quartieri Gries-S.Quirino e Don Bosco. La quota più alta di minori rispetto al totale della popolazione del quartiere si registra a Don Bosco (17,5%), quella più bassa (15,1%) nel quartiere Europa-Novacella (Tabella 2.14).

Graf. 2.12: Quota percentuale popolazione con meno di 18 anni



Tabella 2.14: Popolazione residente al 31.12.2024 per classi di età e quartieri - valori assoluti

Quartiere	Classi di età		Totale
	0-17	18 ed oltre	
Centro-Piani-Rencio	2.812	15.214	18.026
Oltrisarco-Aslago	2.479	12.228	14.707
Europa-Novacella	2.424	13.586	16.010
Don Bosco	4.662	21.947	26.609
Gries-S.Quirino	5.109	26.766	31.875
Totale	17.486	89.741	107.227

Tabella 2.14 (segue): Popolazione residente al 31.12.2024 per classi di età e quartieri - valori percentuali

Quartiere	Classi di età		Totale
	0-17	18 e oltre	
Centro-Piani-Rencio	15,6	84,4	100,0
Oltrisarco-Asiago	16,9	83,1	100,0
Europa-Novacella	15,1	84,9	100,0
Don Bosco	17,5	82,5	100,0
Gries-S.Quirino	16,0	84,0	100,0
Totale	16,3	83,7	100,0

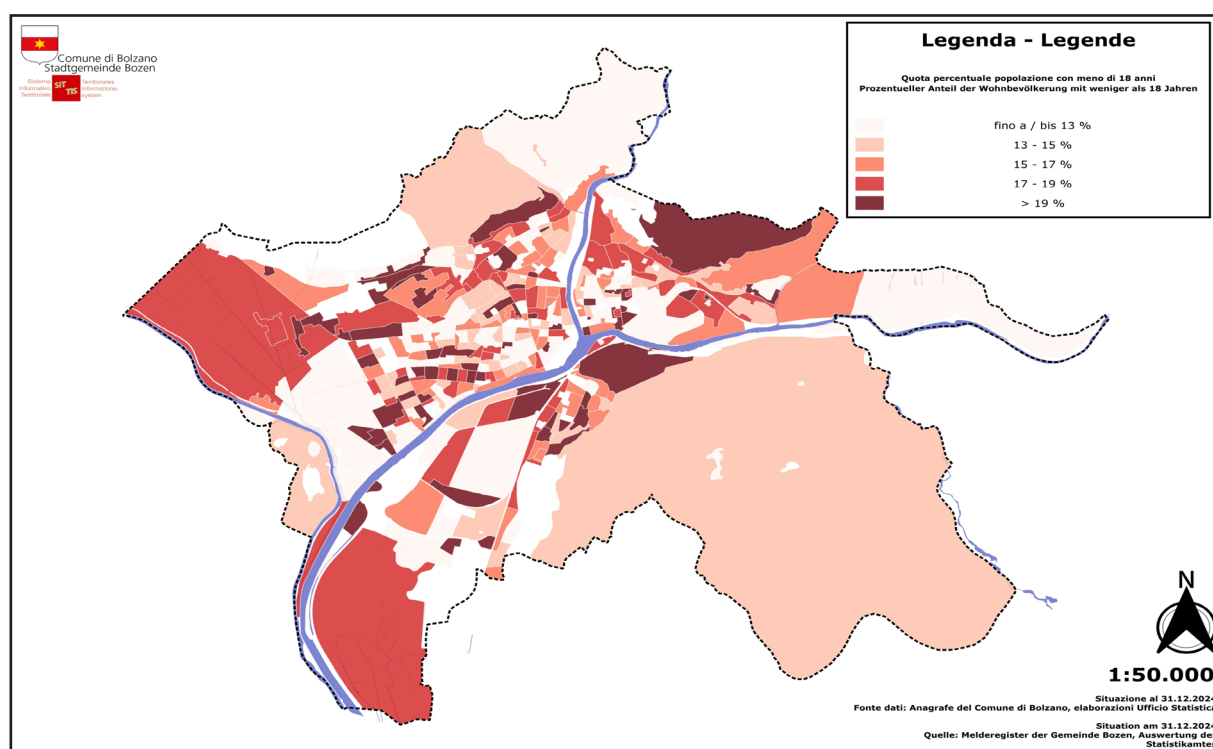
Se osserviamo più da vicino i dati sui giovani residenti a Bolzano per le classi di età corrispondenti ai diversi gradi scolastici, emerge che il 12,7% dei 0-18-enni sono nell'età dell'asilo nido, il 14,6% della scuola dell'infanzia, il 26,5% della scuola elementare, il 22,5% della scuola media e il 23,8% delle scuole superiori/professionali.

Tabella 2.15: Popolazione residente al 31.12.2024 per grado di istruzione e quartieri valori assoluti e percentuali

Quartiere	Classi di età					Totale
	0-2 as. nido	3-5 sc. inf.	6-10 sc. el.	11-14 sc. med.	15-18 sc. sup.	
Centro-Piani-Rencio	419	468	779	659	645	2.970
Oltrisarco-Asiago	367	380	674	585	618	2.624
Europa-Novacella	358	400	694	542	575	2.569
Don Bosco	492	620	1.294	1.215	1.357	4.978
Gries-S.Quirino	714	831	1.479	1.166	1.216	5.406
Totale	2.350	2.699	4.920	4.167	4.411	18.547

Quartiere	Classi di età					Totale
	0-2 as. nido	3-5 sc. inf.	6-10 sc. el.	11-14 sc. med.	15-18 sc. sup.	
Centro-Piani-Rencio	14,1	15,8	26,2	22,2	21,7	100,0
Oltrisarco-Asiago	14,0	14,5	25,7	22,3	23,6	100,0
Europa-Novacella	13,9	15,6	27,0	21,1	22,4	100,0
Don Bosco	9,9	12,5	26,0	24,4	27,3	100,0
Gries-S.Quirino	13,2	15,4	27,4	21,6	22,5	100,0
Totale	12,7	14,6	26,5	22,5	23,8	100,0

La quota più consistente di minori di età tra i 6-15 anni vive nel quartiere Don Bosco (10,7%, tabella 2.16)

Tabella 2.16: Popolazione residente al 31.12.2024 per classi di età e quartiere - valori assoluti e percentuali

Quartiere	Classi di età				Totale
	0-5	6-15	16-18	19 e oltre	
Centro-Piani-Rencio	887	1.587	496	15.056	18.026
Oltrisarci-Asiago	747	1.405	472	12.083	14.707
Europa-Novacella	758	1.372	439	13.441	16.010
Don Bosco	1.112	2.834	1.032	21.631	26.609
Gries-S.Quirino	1.545	2.962	899	26.469	31.875
Totale	5.049	10.160	3.338	88.680	107.227

Quartiere	Classi di età				Totale
	0-5	6-15	16-18	19 e oltre	
Centro-Piani-Rencio	4,9	8,8	2,8	83,5	100,0
Oltrisarci-Asiago	5,1	9,6	3,2	82,2	100,0
Europa-Novacella	4,7	8,6	2,7	84,0	100,0
Don Bosco	4,2	10,7	3,9	81,3	100,0
Gries-S.Quirino	4,8	9,3	2,8	83,0	100,0
Totale	4,7	9,5	3,1	82,7	100,0

2.2.5. Popolazione per stato civile

La maggior parte della popolazione complessiva di Bolzano (50,5%) è costituita da celibi e nubili in tutti i quartieri (Tabella 2.17). Al 31.12.2024, le persone unite civilmente risultano essere 130: 12 in più rispetto al 2023.

Permane il fatto che il 10,4% delle donne è vedova, contro solo il 2,4% degli uomini. Nei quartieri Europa-Novacella, Don Bosco e Gries-S. Quirino le donne vedove sono quasi 5 volte più numerose degli uomini vedovi (Tabella 2.17).

Tabella 2.17: Popolazione residente al 31.12.2024 per stato civile, sesso e quartieri – valori assoluti

TOTALE

Quartiere	Stato civile							Totale
	Celibe/ Nubile	Coniugato/a	Vedovo/a	Divorziato/a	Unito/a civilmente	Vedovo/a di U.C.	Cessazione U.C.	
Centro-Piani-Rencio	10.224	5.887	960	906	43	-	-	18.026
Oltrisarci-Asiago	7.727	5.460	785	719	15	-	-	14.707
Europa-Novacella	7.653	6.104	1.286	945	20	-	-	16.010
Don Bosco	12.400	10.791	2.039	1.360	19	-	-	26.609
Gries-S.Quirino	16.137	12.213	1.947	1.537	33	-	-	31.875
Totale	54.141	40.455	7.017	5.467	130	8	9	107.227

MASCHI

Quartiere	Stato civile							Totale
	Celibe/ Nubile	Coniugato/a	Vedovo/a	Divorziato/a	Unito/a civilmente	Vedovo/a di U.C.	Cessazione U.C.	
Centro-Piani-Rencio	5.332	2.957	179	359	32	-	-	8.863
Oltrisarci-Asiago	4.350	2.759	161	323	9	-	-	7.602
Europa-Novacella	3.776	3.015	224	339	12	-	-	7.367
Don Bosco	6.480	5.282	361	501	11	-	-	12.635
Gries-S.Quirino	8.207	6.074	325	580	16	-	-	15.203
Totale	28.145	20.087	1.250	2.102	80	4	2	51.670

FEMMINE

Quartiere	Stato civile							Totale
	Celibe/ Nubile	Coniugato/a	Vedovo/a	Divorziato/a	Unito/a civilmente	Vedovo/a di U.C.	Cessazione U.C.	
Centro-Piani-Rencio	4.892	2.930	781	547	11	-	-	9.163
Oltrisarci-Asiago	3.377	2.701	624	396	6	-	-	7.105
Europa-Novacella	3.877	3.089	1.062	606	8	-	-	8.643
Don Bosco	5.920	5.509	1.678	859	8	-	-	13.974
Gries-S.Quirino	7.930	6.139	1.622	957	17	-	-	16.672
Totale	25.996	20.368	5.767	3.365	50	4	7	55.557

Le differenze di stato civile dei due sessi sono considerevoli anche nelle diverse classi di età: all'interno della fascia degli over 75enni, la maggior parte dei maschi è coniugata (71,6%), mentre la maggior parte delle donne è vedova (49,4%) (v. tabella 2.18).

Tabella 2.18: Popolazione residente al 31.12.2024 per classi di età, stato civile e sesso - valori assoluti

TOTALE

Classi di età	Stato civile							Totale
	Celibe/Nubile	Coniugato/a	Vedovo/a	Divorziato/a	Unito/a civilmente	Vedovo/a di U.C.	Cessazione U.C.	
0-14	14.136	-	-	-	-	-	-	14.136
15-24	11.207	144	-	-	-	-	-	11.354
25-34	9.726	2.372	-	78	16	-	-	12.195
35-44	6.140	5.785	30	406	29	-	-	12.393
45-54	5.405	8.409	129	1.143	38	-	5	15.131
55-64	4.128	9.430	439	1.945	31	-	-	15.976
65-74	2.025	6.922	1.005	1.158	11	-	-	11.121
75-84	990	5.709	2.644	610	-	-	-	9.958
85 e oltre	384	1.684	2.768	126	-	-	-	4.963
Totale	54.141	40.455	7.017	5.467	130	8	9	107.227

MASCHI

Classi di età	Stato civile							Totale
	Celibe/Nubile	Coniugato/a	Vedovo/a	Divorziato/a	Unito/a civilmente	Vedovo/a di unione civile	Cessazione U.C.	
0-14	7.279	-	-	-	-	-	-	7.279
15-24	5.947	33	-	-	-	-	-	5.980
25-34	5.465	874	-	26	11	-	-	6.376
35-44	3.421	2.641	4	142	13	-	-	6.221
45-54	2.785	4.003	27	450	22	-	-	7.289
55-64	1.953	4.763	85	789	26	-	-	7.617
65-74	814	3.523	164	466	5	-	-	4.972
75-84	375	3.096	483	195	-	-	-	4.154
85 e oltre	106	1.154	487	34	-	-	-	1.782
Totale	28.145	20.087	1.250	2.102	80	4	2	51.670

FEMMINE

Classi di età	Stato civile							Totale
	Celibe/Nubile	Coniugato/a	Vedovo/a	Divorziato/a	Unito/a civilmente	Vedovo/a di unione civile	Cessazione U.C.	
0-14	6.857	-	-	-	-	-	-	6.857
15-24	5.260	111	-	-	-	-	-	5.374
25-34	4.261	1.498	-	52	5	-	-	5.819
35-44	2.719	3.144	26	264	16	-	-	6.172
45-54	2.620	4.406	102	693	16	-	-	7.842
55-64	2.175	4.667	354	1.156	5	-	-	8.359
65-74	1.211	3.399	841	692	6	-	-	6.149
75-84	615	2.613	2.161	415	-	-	-	5.804
85 e oltre	278	530	2.281	92	-	-	-	3.181
Totale	25.996	20.368	5.767	3.365	50	4	7	55.557

Tabella 2.18 (segue): Popolazione residente al 31.12.2024 per classi di età, stato civile e sesso - valori percentuali

TOTALE

Classi di età	Stato civile							Totale
	Celibe/Nubile	Coniugato/a	Vedovo/a	Divorziato/a	Unito/a civilmente	Vedovo/a di unione civile	Cessazione U.C.	
0-14	100,0	0,0	0,0	0,0	0,0	0,0	0,0	100,0
15-24	98,7	1,3	0,0	0,0	0,0	0,0	0,0	100,0
25-34	79,8	19,5	0,0	0,6	0,1	0,0	0,0	100,0
35-44	49,5	46,7	0,2	3,3	0,2	0,0	0,0	100,0
45-54	35,7	55,6	0,9	7,6	0,3	0,0	0,0	100,0
55-64	25,8	59,0	2,7	12,2	0,2	0,0	0,0	100,0
65-74	18,2	62,2	9,0	10,4	0,1	0,0	0,0	100,0
75-84	9,9	57,3	26,6	6,1	0,0	0,0	0,0	100,0
85 e oltre	7,7	33,9	55,8	2,5	0,0	0,0	0,0	100,0
Totale	50,5	37,7	6,5	5,1	0,1	0,0	0,0	100,0

MASCHI

Classi di età	Stato civile							Totale
	Celibe/Nubile	Coniugato/a	Vedovo/a	Divorziato/a	Unito/a civilmente	Vedovo/a di unione civile	Cessazione U.C.	
0-14	100,0	0,0	0,0	0,0	0,0	0,0	0,0	100,0
15-24	99,4	0,6	0,0	0,0	0,0	0,0	0,0	100,0
25-34	85,7	13,7	0,0	0,4	0,2	0,0	0,0	100,0
35-44	55,0	42,5	0,1	2,3	0,2	0,0	0,0	100,0
45-54	38,2	54,9	0,4	6,2	0,3	0,0	0,0	100,0
55-64	25,6	62,5	1,1	10,4	0,3	0,0	0,0	100,0
65-74	16,4	70,9	3,3	9,4	0,1	0,0	0,0	100,0
75-84	9,0	74,5	11,6	4,7	0,1	0,0	0,0	100,0
85 e oltre	5,9	64,8	27,3	1,9	0,0	0,1	0,0	100,0
Totale	54,5	38,9	2,4	4,1	0,2	0,0	0,0	100,0

FEMMINE

Classi di età	Stato civile							Totale
	Celibe/Nubile	Coniugato/a	Vedovo/a	Divorziato/a	Unito/a civilmente	Vedovo/a di unione civile	Cessazione U.C.	
0-14	100,0	0,0	0,0	0,0	0,0	0,0	0,0	100,0
15-24	97,9	2,1	0,0	0,0	0,0	0,0	0,0	100,0
25-34	73,2	25,7	0,0	0,9	0,1	0,0	0,0	100,0
35-44	44,1	50,9	0,4	4,3	0,3	0,0	0,0	100,0
45-54	33,4	56,2	1,3	8,8	0,2	0,0	0,1	100,0
55-64	26,0	55,8	4,2	13,8	0,1	0,0	0,0	100,0
65-74	19,7	55,3	13,7	11,3	0,1	0,0	0,0	100,0
75-84	10,6	45,0	37,2	7,2	0,0	0,0	0,0	100,0
85 e oltre	8,7	16,7	71,7	2,9	0,0	0,0	0,0	100,0
Totale	46,8	36,7	10,4	6,1	0,1	0,0	0,0	100,0

2.2.5.1. Matrimoni

Nel 2024 a Bolzano sono stati celebrati 323 matrimoni, 14 in meno rispetto al 2023. 33 coppie (10,2%) si sono sposate in chiesa e 290 (89,8%) in Comune con rito civile. Nel 62,5% dei casi le coppie erano composte da cittadini italiani, nel 37,5% dei casi invece almeno uno degli sposi è cittadino straniero.

Grafico 2.13 Andamento dei matrimoni a Bolzano: 1943-2024

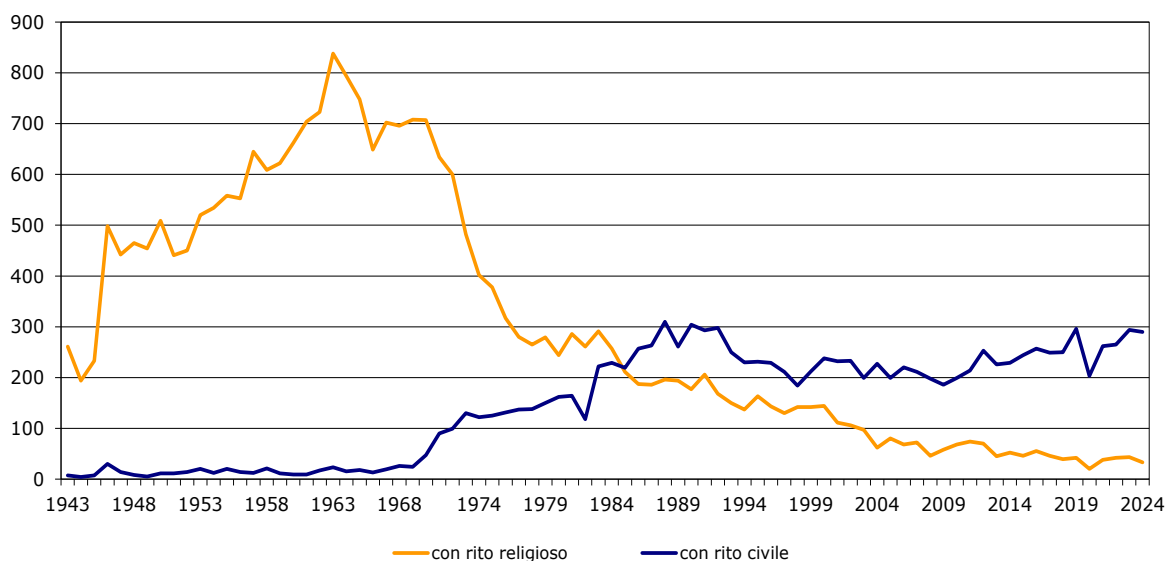

2.2.6. Popolazione per comune/regione di nascita

I cittadini residenti a Bolzano dalla nascita sono 53.203 e costituiscono pertanto il 49,6% del totale della popolazione. Dei Bolzanini "doc", il 3,4% non ha la cittadinanza italiana.

Complessivamente, 84.253 (cioè il 78,6%) persone residenti a Bolzano sono nati in Italia di cui l'11,8% in un altro comune della provincia di Bolzano, il 3,8% nella regione Veneto e il 3,1% nella provincia di Trento (Tabella 2.19).

Tabella 2.19: Popolazione residente al 31.12.2024 per regioni di nascita

Regione di nascita	Valori assoluti	Composizione percentuale
Alto adige	63.158	58,9%
<i>di cui Comune di Bolzano</i>	53.203	49,6%
Veneto	4.112	3,8%
Trentino	3.324	3,1%
Calabria	1.979	1,8%
Campania	1.912	1,8%
Lombardia	1.747	1,6%
Sicilia	1.684	1,6%
Puglia	1.569	1,5%
Friuli-Venezia Giulia	1.169	1,1%
Lazio	1.139	1,1%
Piemonte	441	0,4%
Toscana	384	0,4%
Sardegna	381	0,5%
Marche	255	0,3%
Abruzzo	234	0,2%
Liguria	221	0,2%
Basilicata	220	0,2%
Umbria	130	0,1%
Emilia-Romagna	124	0,1%
Molise	52	0,0%
Valle d'Aosta	18	0,0%
Totale Italia	84.253	78,6%
Germania	1.331	1,2%
Austria	736	0,7%
Svizzera	257	0,2%
Altri Paesi UE	2.364	2,2%
Altri Paesi europei esterni all'UE	7.514	7,0%
Africa	3.660	3,4%
America	2.521	2,4%
Asia	4.530	4,2%
Oceania/Apolidi	61	0,1%
Totale	107.227	100%

2.2.7. Stranieri residenti a Bolzano

In data 31.12.2024 risultano iscritti nei registri anagrafici del Comune di Bolzano 16.219 stranieri; ciò equivale ad un aumento del 2,7% rispetto all'anno 2023. Gli stranieri costituiscono il 15,1% della popolazione complessiva della città.

Bolzano è il comune di residenza per il 28,0% di tutti gli stranieri residenti in Provincia di Bolzano.

Grafico 2.14: Quota percentuale di popolazione straniera



Grafico 2.15: Stranieri a Bolzano 2006-2024



Nel quartiere di Gries-S. Quirino abita un quarto della popolazione straniera di Bolzano. La quota più alta di stranieri rispetto alla popolazione residente risulta invece nel quartiere Centro-Piani-Rencio (21,5%), quella più bassa a Don Bosco (9,3%, graf. 2.16). Nel corso degli ultimi 10 anni si nota un aumento di stranieri soprattutto nei quartieri Centro-Piani-Rencio, Europa-Novacella e Oltrisarco-Asiago (Tabella 1.7).

Grafico 2.16: Quota di cittadini stranieri sul totale della popolazione residente a Bolzano per quartiere al 31.12.2024

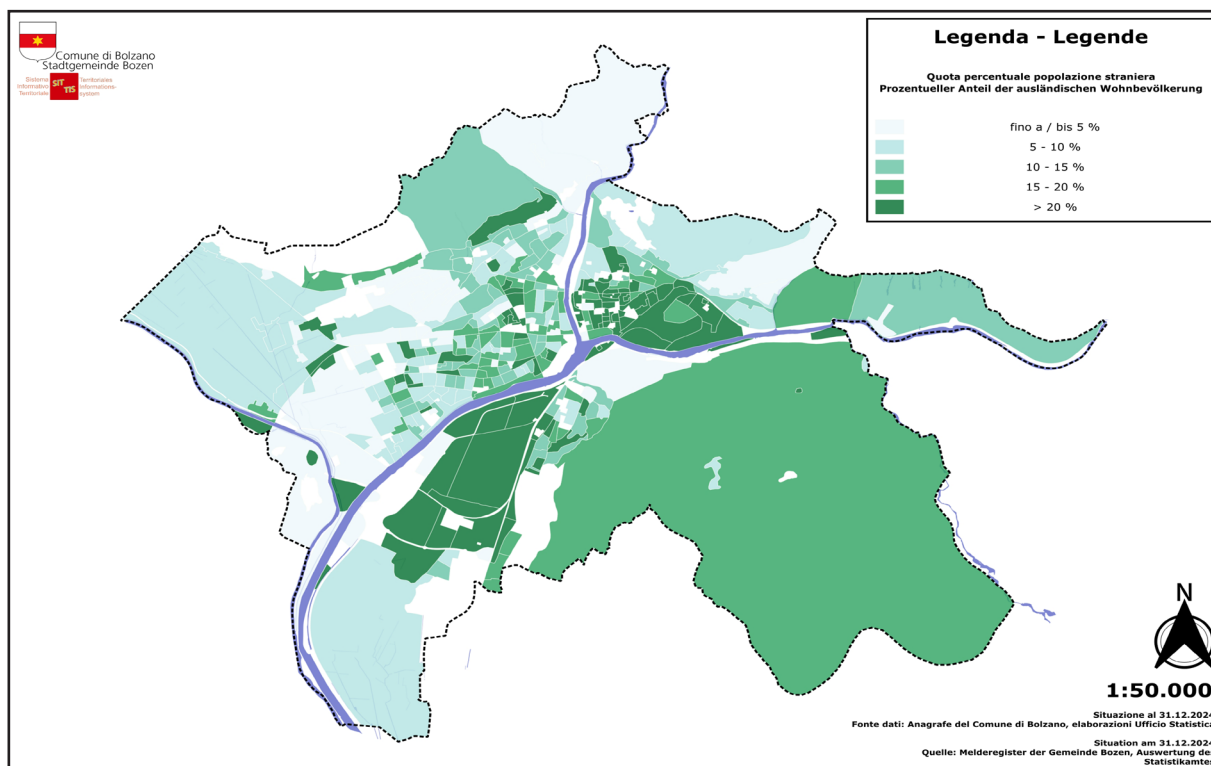
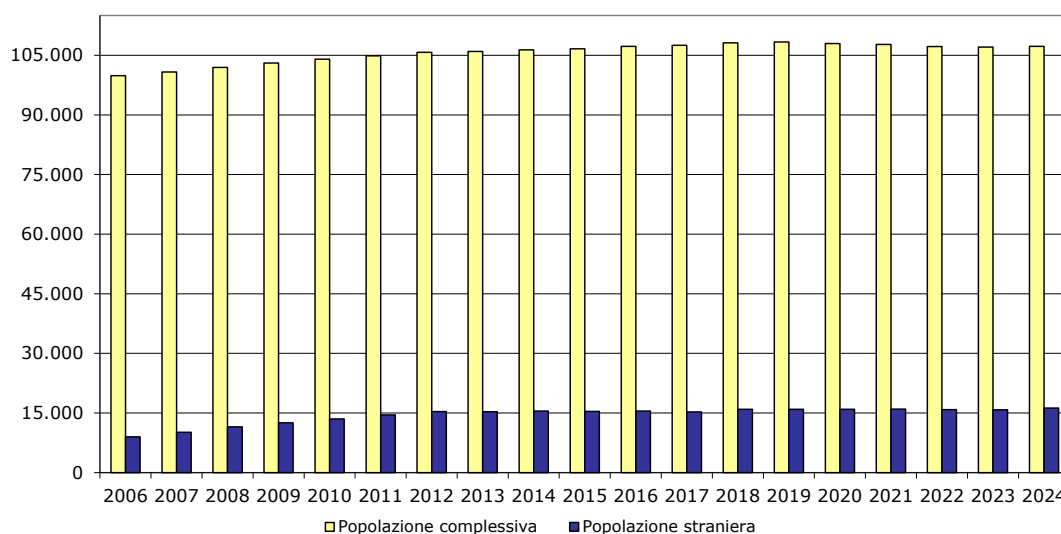
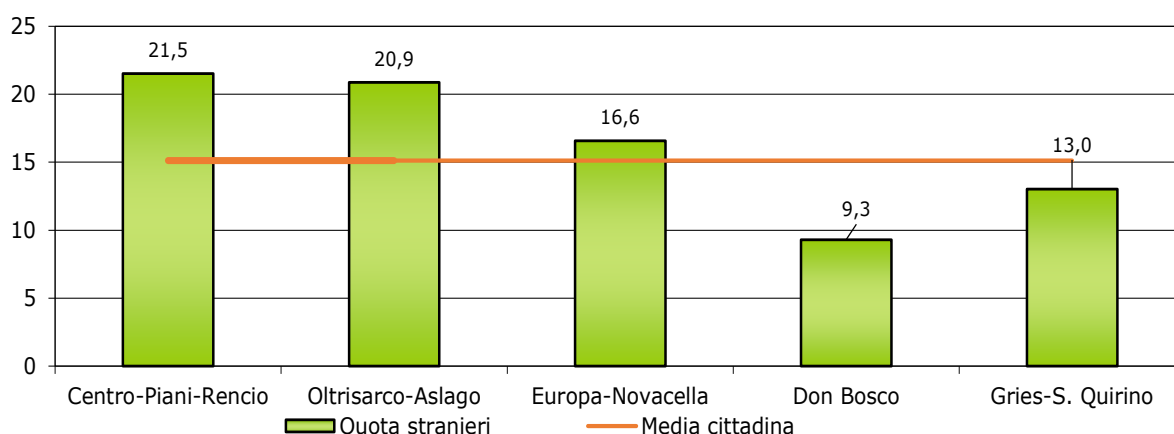

Per quanto riguarda le naturalizzazioni, il numero dei cittadini stranieri che ha acquisito la cittadinanza italiana è aumentato rispetto all'anno scorso: nel 2024 743 cittadini stranieri residenti a Bolzano (69 in più rispetto al 2023), ovvero lo 0,7% di tutti i bolzanini, hanno acquisito la cittadinanza italiana. Oltre la metà dei nuovi cittadini sono uomini (52,6%). In totale negli ultimi 10 anni sono stati naturalizzati 7.156 cittadini di provenienza straniera residenti a Bolzano. Per le statistiche demografiche ciò significa che questi non verranno più considerati "stranieri", bensì cittadini italiani residenti a Bolzano con background straniero. Analizzando il fenomeno delle naturalizzazioni nel 2024 per paesi di provenienza, troviamo in cima l'Albania (193), il Pakistan (91), il Marocco (73), il Bangladesh e l'India (46) ed il Perù (37). Il 62,3% è celibe/nubile, solo lo 0,3%. L'età media è pari a 29,3 anni, mentre solo il 2,0% ha 65 e più anni. La cittadinanza italiana è stata acquisita per residenza dal 53,2% delle persone, mentre il 35,4% dei nuovi cittadini è un minore che ha acquisito la cittadinanza come conseguenza dell'acquisizione della cittadinanza da parte di almeno uno dei due genitori.

Grafico 2.17: Naturalizzazioni 2005-2024



Grafico 2.18: Tasso di naturalizzazione 2005-2024



Altro fenomeno da analizzare sono le nascite da stranieri. Sulla componente degli stranieri residenti in città incidono anche le nascite: nel 2015 le nascite di bambini stranieri costituivano il 26,8% del totale delle nascite, nel 2024 il 21,0%, in calo rispetto al 2023 (21,9%).

Grafico 2.19: Neonati per cittadinanza - Situazione al 31.12. dal 2000 al 2024

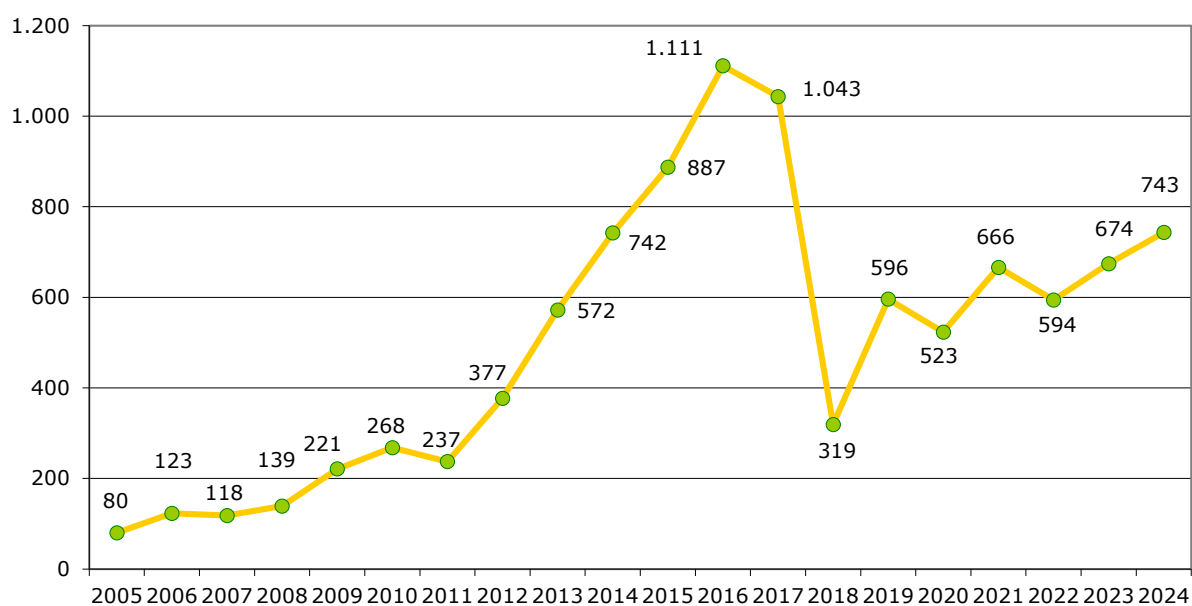
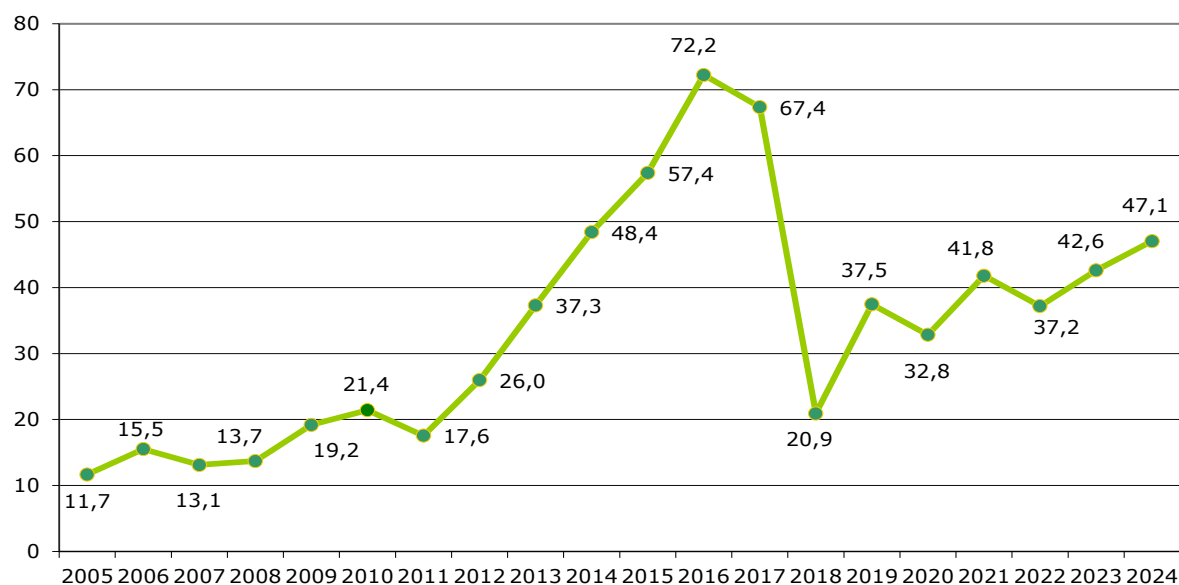

Grafico 2.20: Neonati per paese di provenienza della madre al 31.12.2024



Tra i 16.219 stranieri residenti in città, le donne sono in maggioranza: 8.272 persone straniere sono donne (51,0%) e 7.947 uomini (49,0%). Dal 2006 si è riscontrato un sensibile aumento della quota delle donne straniere, fino a superare quella degli uomini.

Visto per singoli quartieri, a Centro-Piani-Rencio ed a Oltrisarco-Aslago tra gli stranieri prevalgono gli uomini, negli altri tre quartieri invece prevalgono nettamente le donne.

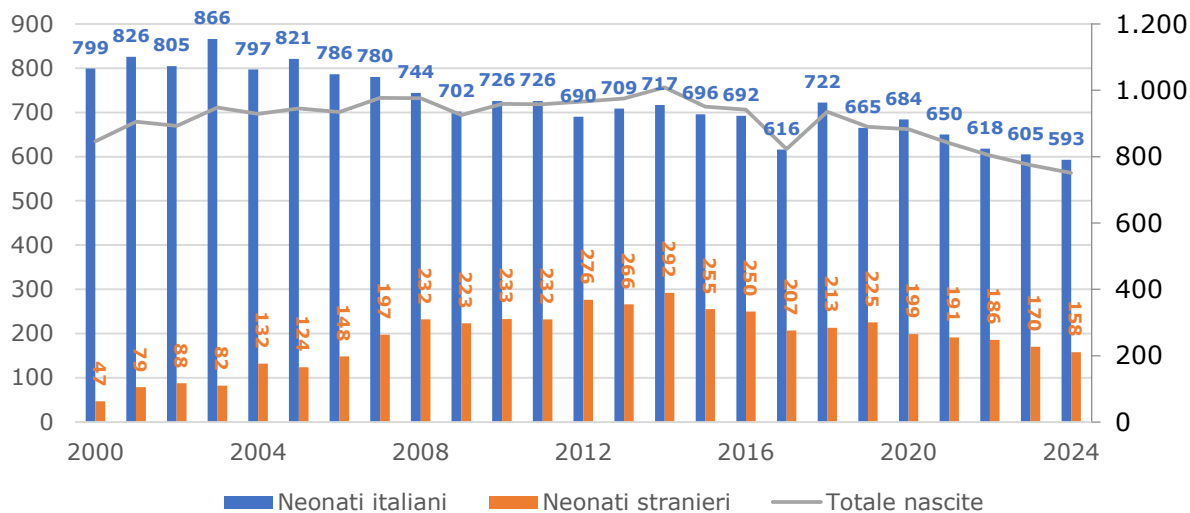
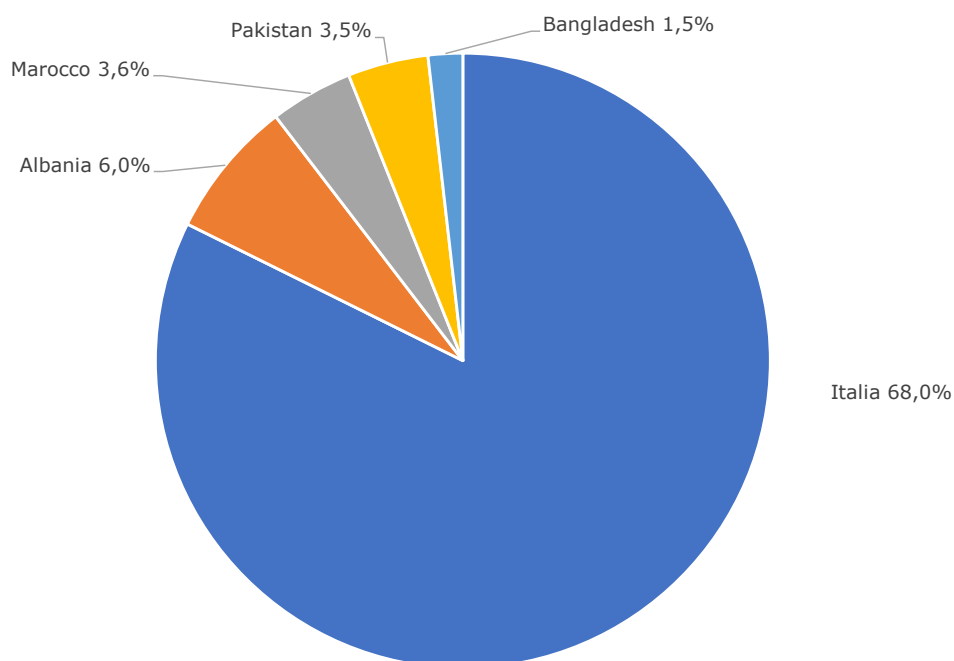
Grafico 2.21: Stranieri per sesso e quartieri al 31.12.2024

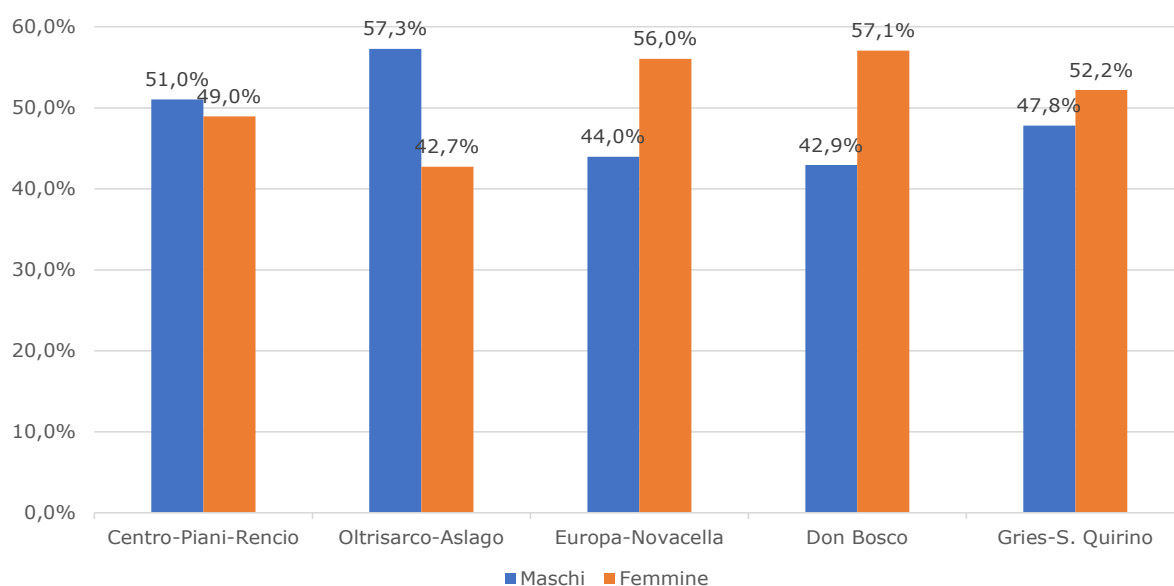

Esaminando la composizione della popolazione straniera, si riconferma alla fine del 2024 una spiccata realtà multietnica: sono state infatti rilevate 126 cittadinanze diverse. I paesi di provenienza più rappresentati sono l'Albania con 2.528 persone residenti (15,6%), il Marocco con 1.306 (8,1%), il Pakistan con 1.121 (6,9%), la Romania con 1.120 (6,9%), l'Ucraina con 872 (5,4%), la Cina con 739 (4,6%), la Germania con 711 (4,4%) ed il Perù con 605 (3,7%). Il maggiore incremento rispetto al 2023 si registra da parte dei cittadini del Perù (+79 unità, +15,0%) (Tabella 2.20).

Tabella 2.20: Graduatoria delle comunità più numerose di cittadini stranieri residenti a Bolzano - Situazione al 31.12.2024

Paese estero	Frequenza	%	Variazione rispetto al 2023 - Valori assoluti	Variazione rispetto al 2023 - Valori percentuali
Albania	2.528	15,6	1	0,0
Marocco	1.306	8,1	38	3,0
Pakistan	1.121	6,9	-16	-1,4
Romania	1.120	6,9	-5	-0,4
Ucraina	872	5,4	33	3,9
Cina	739	4,6	7	1,0
Germania	711	4,4	41	6,1
Peru	605	3,7	79	15,0
Bangladesh	446	2,7	-8	-1,8
Irak	400	2,5	12	3,1
Ignoto	391	2,4	3	0,8
Moldavia	372	2,3	-40	-9,7
India	303	1,9	-19	-5,9
Tunisia	275	1,7	26	10,4
Senegal	265	1,6	8	3,1
Nigeria	261	1,6	-2	-0,8
Iran	251	1,5	18	7,7

Più in generale, il 48,5% degli stranieri residenti sono europei, il 16,7% africani, il 23,7% asiatici e il 8,6% americani (Tabella 2.21). Il 38,6% degli stranieri europei provengono da paesi dell'Unione Europea e il 61,4% da paesi europei non facenti parte dell'UE.

Complessivamente l'81,3% degli stranieri sono cittadini extracomunitari.

In tutti i quartieri prevale la presenza di cittadini europei esterni all'UE. Nel rione Centro-Piani-Rencio seguono i cittadini dai Paesi UE, a Don Bosco gli africani e in tutti gli altri quartieri i cittadini provenienti dall'Asia. A Europa-Novacella e Don Bosco la maggioranza degli stranieri proviene da paesi europei (53,6% e 50,6%), a Gries-s. Quirino e Centro-Piani-Rencio siamo poco sotto la metà (49,6% e 49,0%), mentre ad Oltrisarco-Aslago la percentuale crolla al 40,2%.

Tabella 2.21: Popolazione straniera residente a Bolzano al 31.12.2024 per sesso, cittadinanza e quartieri valori assoluti e percentuali

Quartiere	Paesi Esteri						Totale
	Paesi UE	Paesi europei esterni all'UE	Africa	America	Asia	Oceania e Apolidi	
Centro-Piani-Rencio	940	961	641	303	932	100	3.877
Oltrisarco-Aslago	385	850	686	232	828	88	3.069
Europa-Novacella	387	1.035	351	232	575	75	2.655
Don Bosco	407	843	502	179	496	44	2.471
Gries-S. Quirino	917	1.138	531	452	1.019	90	4.147
Totale	3.036	4.827	2.711	1.398	3.850	397	16.219
di cui: Maschi	1.214	2.130	1.647	566	2.199	191	7.947
Femmine	1.822	2.697	1.064	832	1.651	206	8.272

Quartiere	Paesi Esteri						Totale
	Paesi UE	Paesi europei esterni all'UE	Africa	America	Asia	Oceania e Apolidi	
Centro-Piani-Rencio	24,2	24,8	16,5	7,8	24,0	2,6	100,0
Oltrisarco-Aslago	12,5	27,7	22,4	7,6	27,0	2,9	100,0
Europa-Novacella	14,6	39,0	13,2	8,7	21,7	2,8	100,0
Don Bosco	16,5	34,1	20,3	7,2	20,1	1,8	100,0
Gries-S. Quirino	22,1	27,4	12,8	10,9	24,6	2,2	100,0
Totale	18,7	29,8	16,7	8,6	23,7	2,4	100,0
di cui: Maschi	15,3	26,8	20,7	7,1	27,7	2,4	100,0
Femmine	22,0	32,6	12,9	10,1	20,0	2,5	100,0

Sull'età media della popolazione straniera e sulla sua incidenza sull'età media della popolazione bolzanina si è già detto. Più dettagliatamente, il 40,9% (40,8% nel 2023) degli stranieri residenti a Bolzano nel 2024, appartiene alla fascia di età che va dai 25 ai 44 anni (Tabella 2.23) e solo l'8,1% (7,6% nel 2023) ha più di 65 anni (Tabella 2.22). Quest'anno si può notare un progressivo "invecchiamento" della popolazione straniera.

Il quartiere Don Bosco si riconferma il quartiere con una più alta concentrazione di stranieri anziani: il 12,4% degli stranieri ha 65 anni e oltre.

Tabella 2.22: Popolazione straniera residente a Bolzano al 31.12.2024 per classi di età, sesso e cittadinanza - valori assoluti e percentuali

Quartiere	Classi di età			Totale
	0-14	15-64	65 ed oltre	
Paesi UE	277	2.477	282	3.036
Paesi europei esterni all'UE	749	3.458	620	4.827
Africa	449	2.087	175	2.711
America	167	1.157	74	1.398
Asia	570	3.128	152	3.850
Oceania e Apolidi	384	9	4	397
Totale	2.596	12.316	1.307	16.219
di cui: Maschi	1.325	6.181	441	7.947
Femmine	1.271	6.135	866	8.272

Quartiere	Classi di età			Totale
	0-14	15-64	65 ed oltre	
Paesi UE	9,1	81,6	9,3	100,0
Paesi europei esterni all'UE	15,5	71,6	12,8	100,0
Africa	16,6	77,0	6,5	100,0
America	11,9	82,8	5,3	100,0
Asia	14,8	81,2	3,9	100,0
Oceania e Apolidi	96,7	2,3	1,0	100,0
Totale	16,0	75,9	8,1	100,0
di cui: Maschi	16,7	77,8	5,5	100,0
Femmine	15,4	74,2	10,5	100,0

Tabella 2.23: Popolazione straniera a Bolzano al 31.12.2024 per classi di età e sesso - valori assoluti e percentuali

Quartiere	Classi di età								Totale
	0-14	15-24	25-34	35-44	45-54	55-64	65-74	75 ed oltre	
Maschi	1.325	902	1.765	1.738	1.143	633	291	150	7.947
Femmine	1.271	662	1.501	1.641	1.331	1.000	600	266	8.272
Totale	2.596	1.564	3.266	3.379	2.474	1.633	891	416	16.219

Quartiere	Classi di età								Totale
	0-14	15-24	25-34	35-44	45-54	55-64	65-74	75 ed oltre	
Maschi	16,7	11,4	22,2	21,9	14,4	8,0	3,7	1,9	100,0
Femmine	15,4	8,0	18,1	19,8	16,1	12,1	7,3	3,2	100,0
Totale	16,0	9,6	20,1	20,8	15,3	10,1	5,5	2,6	100,0

Continua la diminuzione della quota dei minorenni stranieri sul totale degli stranieri (Tabella 2.25), passando da 19,4% nel 2023 (19,9% nel 2022) a 18,8% nel 2024. I minorenni stranieri costituiscono il 17,4% del totale dei minorenni residenti a Bolzano (Tabella 2.24).

I minorenni stranieri rappresentano nel quartiere Centro-Piani-Rencio il 25,2% del totale dei minorenni residenti nel quartiere, in seconda posizione c'è il quartiere Europa-Novacella con il 24,8%. La quota più bassa (10,2%) si riscontra a Don Bosco (Tabella 2.24).

La maggior parte degli stranieri 0-17enni abita nel quartiere Gries-S. Quirino (il 23,6% del totale dei minorenni stranieri residenti in città). Nel quartiere Europa-Novacella si riscontra invece la quota più alta dei minori stranieri rispetto al totale degli stranieri (22,6%), la più bassa (17,3%) nel quartiere Gries-S. Quirino (Tabella 2.25)

Tabella 2.24: Quota dei minorenni stranieri sul totale dei minorenni residenti a Bolzano al 31.12.2024 per quartieri

Quartiere	Totale minorenni	Minorenni stranieri	Percentuale
Centro-Piani-Rencio	2.812	708	25,2
Oltrisarci-Asiago	2.479	543	21,9
Europa-Novacella	2.424	600	24,8
Don Bosco	4.662	475	10,2
Gries-S. Quirino	5.109	719	14,1
Totale	17.486	3.045	17,4

Tabella 2.25: Popolazione straniera residente a Bolzano per classi di età e quartieri al 31.12.2024 - valori assoluti e percentuali

Quartiere	Classi di età		Totale
	0-17	18 ed oltre	
Centro-Piani-Rencio	708	3.169	3.877
Oltrisarci-Asiago	543	2.526	3.069
Europa-Novacella	600	2.055	2.655
Don Bosco	475	1.996	2.471
Gries-S. Quirino	719	3.428	4.147
Totale	3.045	13.174	16.219

Quartiere	Classi di età		Totale
	0-17	18 ed oltre	
Centro-Piani-Rencio	18,3	81,7	100,0
Oltrisarci-Asiago	17,7	82,3	100,0
Europa-Novacella	22,6	77,4	100,0
Don Bosco	19,2	80,8	100,0
Gries-S. Quirino	17,3	82,7	100,0
Totale	18,8	81,2	100,0

Come il resto della popolazione bolzanina, la maggioranza degli stranieri residenti (71,1%) risulta essere celibe/nubile (Tabella 2.26). A tale proposito, emergono differenze tra uomini (il 74,8% è celibe e il 23,5% coniugato) e donne (il 67,6% è nubile e il 29,2% coniugato). Ed ancora, poche donne straniere sono vedove (0,9%), ancora meno uomini sono vedovi (appena lo 0,2%); situazione simile per quanto riguarda le persone divorziate: 2,1% tra le donne, appena 1,3% tra gli uomini. Questo fatto vale per tutti i quartieri (Tabella 2.26).

Tabella 2.26: Popolazione straniera residente a Bolzano al 31.12.2024 per stato civile, sesso e quartieri - valori assoluti e percentuali

Quartiere	Classi di età							Totale
	Celibe/ Nubile	Coniuga- to/a	Vedovo/a	Divorzia- to/a	Unito/a civil- mente	Vedovo/a di unione civile	Cessazio- ne U.C.	
Centro-Piani-Ren- cio	2.865	908	23	70	10	-	-	3.877
Oltrisarci-Aslago	2.302	707	11	47	-	-	-	3.069
Europa-Novacella	1.849	741	17	44	-	-	-	2.655
Don Bosco	1.571	832	22	44	-	-	-	2.471
Gries-S.Quirino	2.952	1.093	24	71	4	-	-	4.147
Totale	11.539	4.281	97	276	19	4	3	16.219
di cui: Maschi	5.948	1.865	19	101	13	-	-	7.947
Femmine	5.591	2.416	78	175	6	-	-	8.272

Quartiere	Classi di età							Totale
	Celibe/ Nubile	Coniuga- to/a	Vedovo/a	Divorzia- to/a	Unito/a civil- mente	Vedovo/a di unione civile	Cessazione U.C.	
Centro-Piani-Ren- cio	73,9	23,4	0,6	1,8	0,3	0,0	0,0	100,0
Oltrisarci-Aslago	75,0	23,0	0,4	1,5	0,0	0,0	0,0	100,0
Europa-Novacella	69,6	27,9	0,6	1,7	0,1	0,0	0,0	100,0
Don Bosco	63,6	33,7	0,9	1,8	0,1	0,0	0,0	100,0
Gries-S.Quirino	71,2	26,4	0,6	1,7	0,1	0,0	0,0	100,0
Totale	71,1	26,4	0,6	1,7	0,1	0,0	0,0	100,0
di cui: Maschi	74,8	23,5	0,2	1,3	0,2	0,0	0,0	100,0
Femmine	67,6	29,2	0,9	2,1	0,1	0,0	0,0	100,0

2.3. Composizione delle famiglie

In data 31.12.2024 sono iscritte nei registri anagrafici del Comune di Bolzano 50.990 famiglie (239, ovvero lo 0,5%, in più rispetto al 2023), numero in leggera ma costante crescita.

Graf 2.22: Famiglie residenti

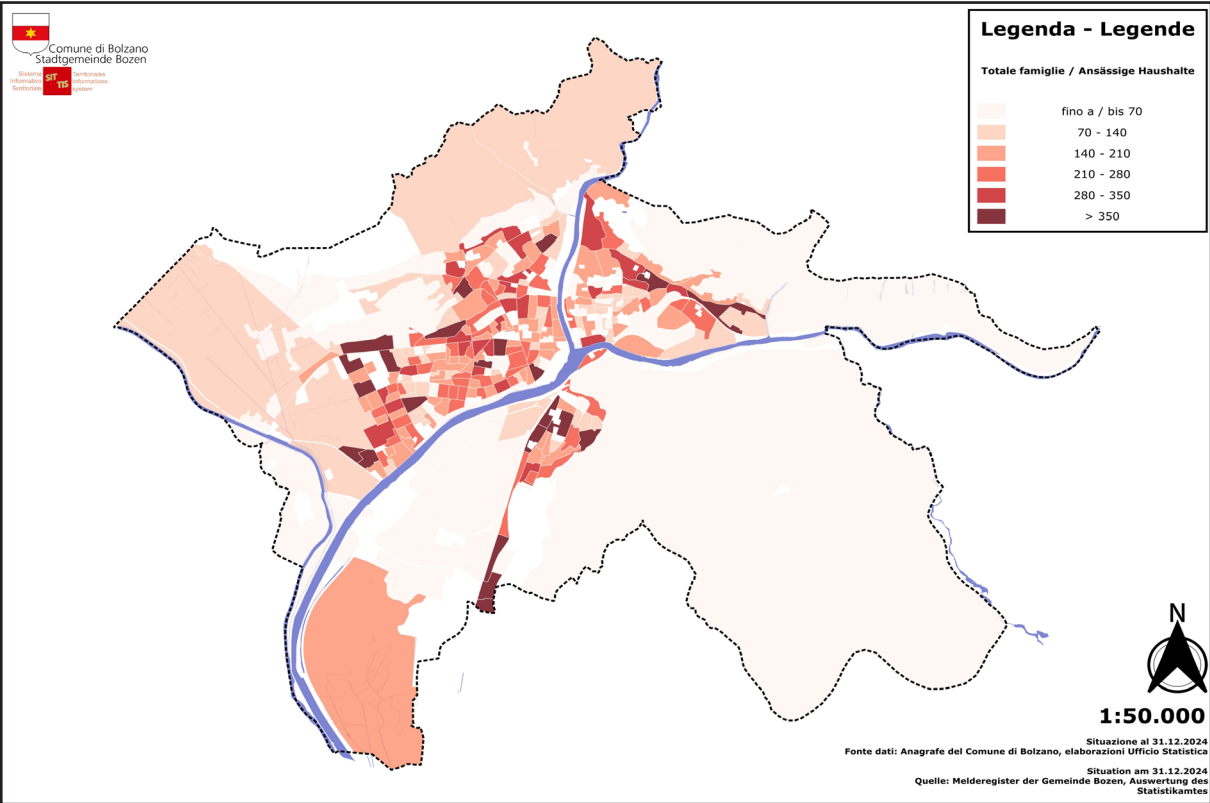

2.3.1. Famiglie per numero di componenti

Sul totale delle famiglie bolzanine, quelle unipersonali rappresentano la parte preponderante, con il 45,1% (Tabella 2.28). Ciò significa che 23.014 persone risultano vivere da sole (363 in più del 2023). La percentuale delle famiglie composte da 2 persone invece ammonta al 26,3% delle famiglie bolzanine.

La media del numero di componenti per famiglia ammonta a poco più di 2. (Tabella 2.27).

Tabella 2.27: Ampiezza media delle famiglie al 31.12.2024 per quartieri

Quartiere	Media Componenti	Numero delle famiglie
Centro-Piani-Rencio	1,88	9.244
Oltrisarci-Aslago	2,13	6.562
Europa-Novacella	1,98	8.086
Don Bosco	2,28	11.497
Gries-S.Quirino	2,02	15.601
Totale	2,06	50.990

Grafico 2.23: Ampiezza media famigliare

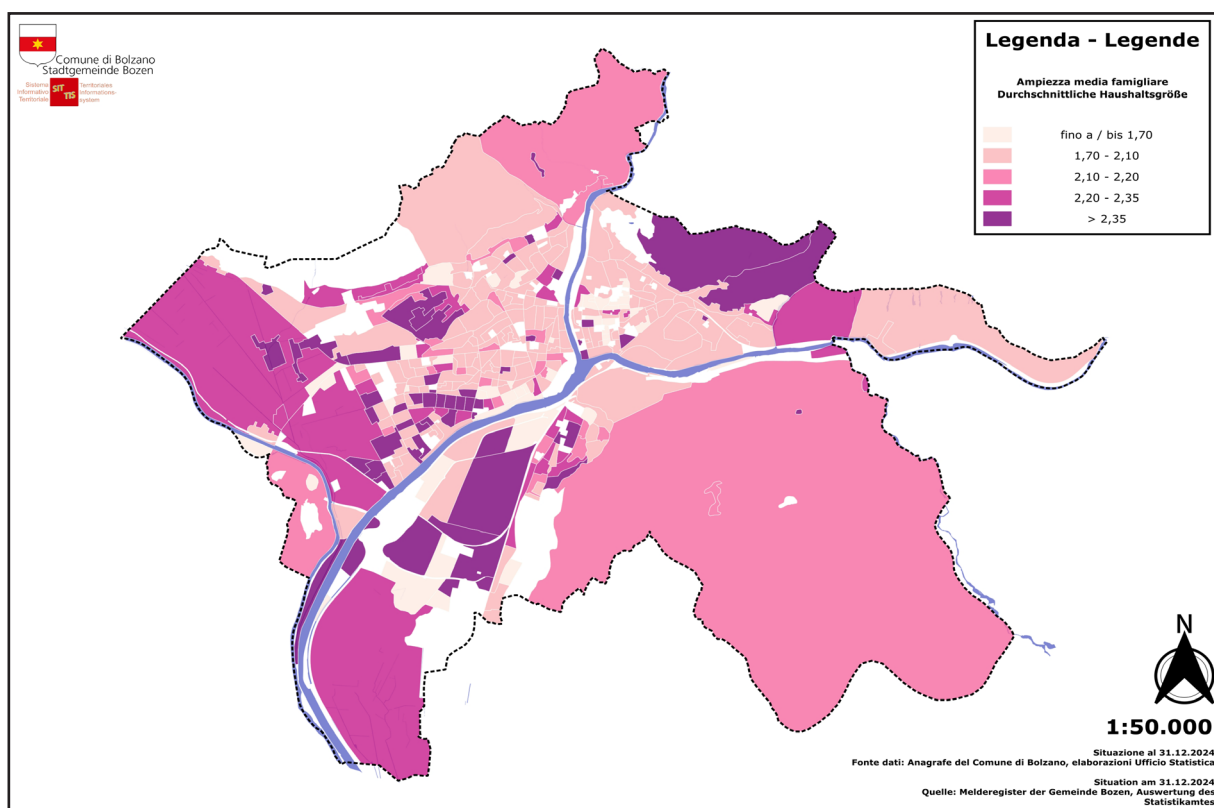

La diversa distribuzione dell'ampiezza delle famiglie si riflette anche sul numero medio di componenti: a Don Bosco la media è di 2,28 componenti per famiglia, seguono Oltrisarco-Asiago (2,13) e Gries-S. Quirino (2,02). Europa-Novacella (1,98) e Centro-Piani-Rencio (1,88) rimangono sotto le 2 unità (Tabella 2.27).

Del totale delle famiglie, quelle unipersonali costituiscono la maggioranza in tutti i quartieri con però sostanziali differenze: mentre nel quartiere Centro-Piani-Rencio il 53,6% delle famiglie é composto da un componente, tale quota scende a Don Bosco al 36,9% (Tabella 2.28).

Tabella 2.28: Famiglie per numero di componenti e quartieri al 31.12.2024 - valori assoluti

Quartiere	Famiglie con.....componenti							Totale
	1	2	3	4	5	6	7 ed oltre	
Centro-Piani-Rencio	4.958	2.095	1.018	825	244	81	23	9.244
Oltrisarco-Asiago	2.840	1.641	945	784	256	69	27	6.562
Europa-Novacella	3.732	2.346	971	722	204	71	40	8.086
Don Bosco	4.244	3.310	1.730	1.383	544	177	109	11.497
Gries-S.Quirino	7.240	4.012	1.983	1.741	467	112	46	15.601
Totale	23.014	13.404	6.647	5.455	1.715	510	245	50.990

Tabella 2.28 (segue): Famiglie per numero di componenti e quartieri al 31.12.2024 - valori percentuali

Quartiere	Famiglie con....componenti							Totale
	1	2	3	4	5	6	7 ed oltre	
Centro-Piani-Rencio	53,6	22,7	11,0	8,9	2,6	0,9	0,2	100,0
Oltrisarco-Asiago	43,3	25,0	14,4	11,9	3,9	1,1	0,4	100,0
Europa-Novacella	46,2	29,0	12,0	8,9	2,5	0,9	0,5	100,0
Don Bosco	36,9	28,8	15,0	12,0	4,7	1,5	0,9	100,0
Gries-S.Quirino	46,4	25,7	12,7	11,2	3,0	0,7	0,3	100,0
Totale	45,1	26,3	13,0	10,7	3,4	1,0	0,5	100,0

2.3.2. Le diverse tipologie di famiglie

Il 18,7% delle famiglie di Bolzano è costituito da coppie con figli, il 15,0% da coppie senza figli e il 15,0% da madri/padri sole/i con figli (Tabella 2.29).

Complessivamente, a Bolzano risiedono 17.198 famiglie con figli (33,7%). Continua a diminuire il numero delle famiglie con figli e rispetto al 2023 si registra un calo di 0,2 punti percentuali.

La tipologia familiare maggiormente rappresentata in città è quella unipersonale femminile (25,1%): i quartieri Europa-Novacella, Centro-Piani-Rencio e Gries-S.Quirino rispecchiano questa situazione con rispettivamente il 28,1%, 27,2% e 26,5%. Don Bosco invece è il quartiere con il maggior numero di famiglie in senso tradizionale: la tipologia familiare più presente (23,6%) in quel quartiere è costituita infatti da coppie con figli (Tabella 2.29). A Oltrisarco-Asiago prevalgono le famiglie unipersonali maschili (22,4%). Nel quartiere Don Bosco si registra anche la percentuale più alta di madri sole con figli (13,1%), la più bassa si trova invece nel quartiere Centro-Piani-Rencio (9,6%); la media è pari a 10,9%.

Il 44,6% delle famiglie con figli sono famiglie monogenitore, di cui il 72,7% sono madri sole con figli.

Tabella 2.29: Famiglie per tipologie e quartieri al 31.12.2024 - valori assoluti

Quartiere	Tipo di famiglia							Totale
	Coppie con figli	Coppie senza figli	Madri con figli	Padri con figli	Unipers. maschi	Unipers. femmine	Altri tipi di fam.	
Centro-Piani-Rencio	1.286	1.048	888	410	2.444	2.514	654	9.244
Oltrisarco-Asiago	1.386	955	664	305	1.469	1.371	412	6.562
Europa-Novacella	1.286	1.335	903	285	1.462	2.270	545	8.086
Don Bosco	2.715	2.019	1.501	456	1.753	2.491	562	11.497
Gries-S.Quirino	2.853	2.313	1.619	641	3.112	4.128	935	15.601
Totale	9.526	7.670	5.575	2.097	10.240	12.774	3.108	50.990

Tabella 2.29 (segue): Famiglie per tipologie e quartieri al 31.12.2024 - valori percentuali

Quartiere	Tipo di famiglia							Totale
	Coppie con figli	Coppie senza figli	Madri con figli	Padri con figli	Unipers. maschi	Unipers. femmine	Altri tipi di fami.	
Centro-Piani-Rencio	13,9	11,3	9,6	4,4	26,4	27,2	7,1	100,0
Oltrisarco-Asiago	21,1	14,6	10,1	4,6	22,4	20,9	6,3	100,0
Europa-Novacella	15,9	16,5	11,2	3,5	18,1	28,1	6,7	100,0
Don Bosco	23,6	17,6	13,1	4,0	15,2	21,7	4,9	100,0
Gries-S.Quirino	18,3	14,8	10,4	4,1	19,9	26,5	6,0	100,0
Totale	18,7	15,0	10,9	4,1	20,1	25,1	6,1	100,0

In tutti i quartieri prevalgono le famiglie senza figli (Tabella 2.30); nel quartiere Don Bosco però il 40,6% delle famiglie ha uno o più figli, ad Oltrisarco-Asiago 1 su 3 (35,9%), mentre nei quartieri Centro-Piani-Rencio (28,0%), Europa-Novacella (30,6%) e Gries-S.Quirino (32,8%) le relativi percentuali sono inferiori alla media comunale (33,7%).

Tabella 2.30: Famiglie per tipologie famigliari e quartieri al 31.12.2024 - valori assoluti e percentuali

Quartiere	Totale famiglie con figli	Totale famiglie senza figli	Totale
Centro-Piani-Rencio	2.584	6.660	9.244
Oltrisarco-Asiago	2.355	4.207	6.562
Europa-Novacella	2.474	5.612	8.086
Don Bosco	4.672	6.825	11.497
Gries-S.Quirino	5.113	10.488	15.601
Totale	17.198	33.792	50.990

Quartiere	Totale famiglie con figli	Totale famiglie senza figli	Totale
Centro-Piani-Rencio	28,0	72,0	100,0
Oltrisarco-Asiago	35,9	64,1	100,0
Europa-Novacella	30,6	69,4	100,0
Don Bosco	40,6	59,4	100,0
Gries-S.Quirino	32,8	67,2	100,0
Totale	33,7	66,3	100,0

Graf. 2.24: Quota percentuale famiglie senza figli

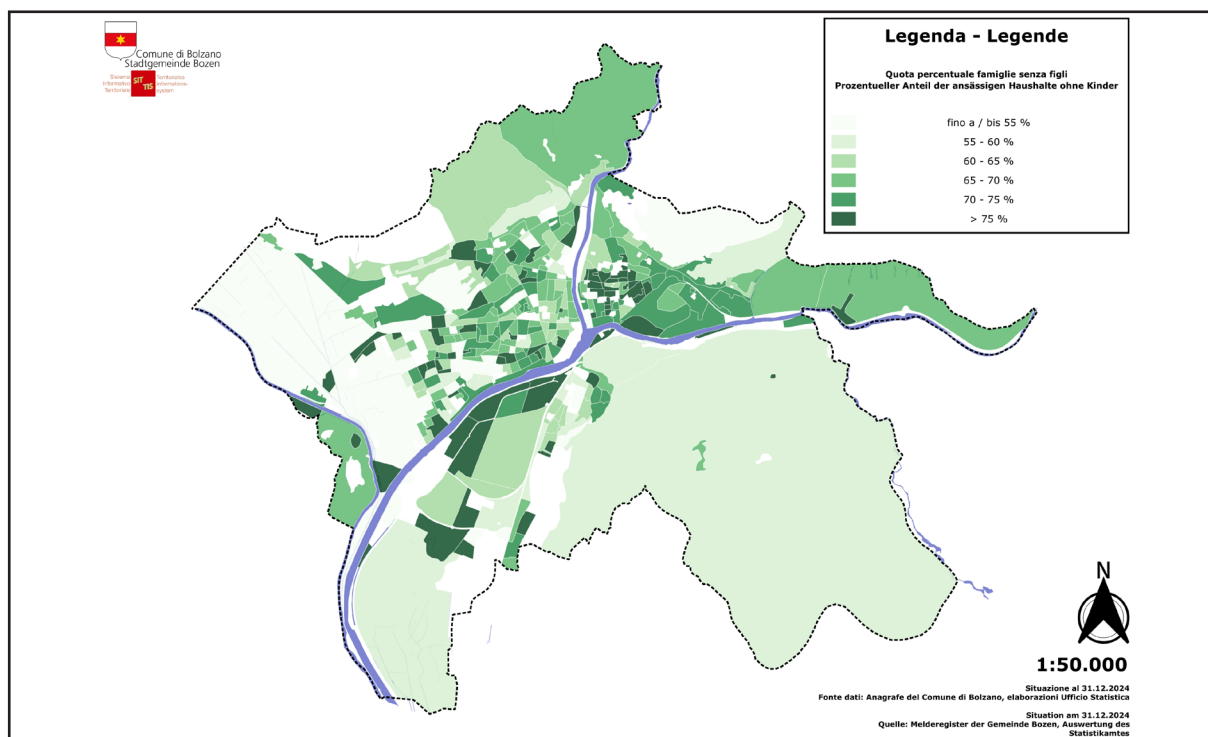

2.3.2.1. Famiglie con figli

Tra le 17.198 famiglie con figli prevalgono quelle con un solo figlio (50,9%, Tabella 2.31). Seguono le famiglie con 2 figli (36,9%), mentre famiglie con 3 e più figli sono presenti in percentuale inferiore. Questo fatto vale per tutti i quartieri.

La più elevata percentuale di famiglie con 3 e più figli si riscontra nel quartiere Don Bosco (16,3%), seguito dai quartieri Centro-Piani-Rencio (12,1%), Oltrisarco-Aslago con un valore dell'11,8% e Gries-S.Quirino con 10,6%. A Don Bosco c'è anche il più alto valore di famiglie con 4 e più figli (4,8%), quota quasi doppia rispetto agli altri quartieri: la media cittadina è pari a 2,9%.

Tabella 2.31: Famiglie con figli per numero di figli e quartieri al 31.12.2024 - valori assoluti

Quartiere	1	2	3	4 ed oltre	Totale
Centro-Piani-Rencio	1.301	971	247	65	2.584
Oltrisarco-Aslago	1.205	873	224	53	2.355
Europa-Novacella	1.405	814	191	64	2.474
Don Bosco	2.255	1.657	537	223	4.672
Gries-S.Quirino	2.588	1.984	451	90	5.113
Totale	8.754	6.299	1.650	495	17.198

Tabella 2.31: Famiglie con figli per numero di figli e quartieri al 31.12.2024 - valori percentuali

Quartiere	1	2	3	4 ed oltre	Totale
Centro-Piani-Rencio	50,3	37,6	9,6	2,5	100,0
Oltrisarco-Aslago	51,2	37,1	9,5	2,3	100,0
Europa-Novacella	56,8	32,9	7,7	2,6	100,0
Don Bosco	48,3	35,5	11,5	4,8	100,0
Gries-S.Quirino	50,6	38,8	8,8	1,8	100,0
Totale	50,9	36,6	9,6	2,9	100,0

Graf. 2.25: Quota percentuale famiglie con figli

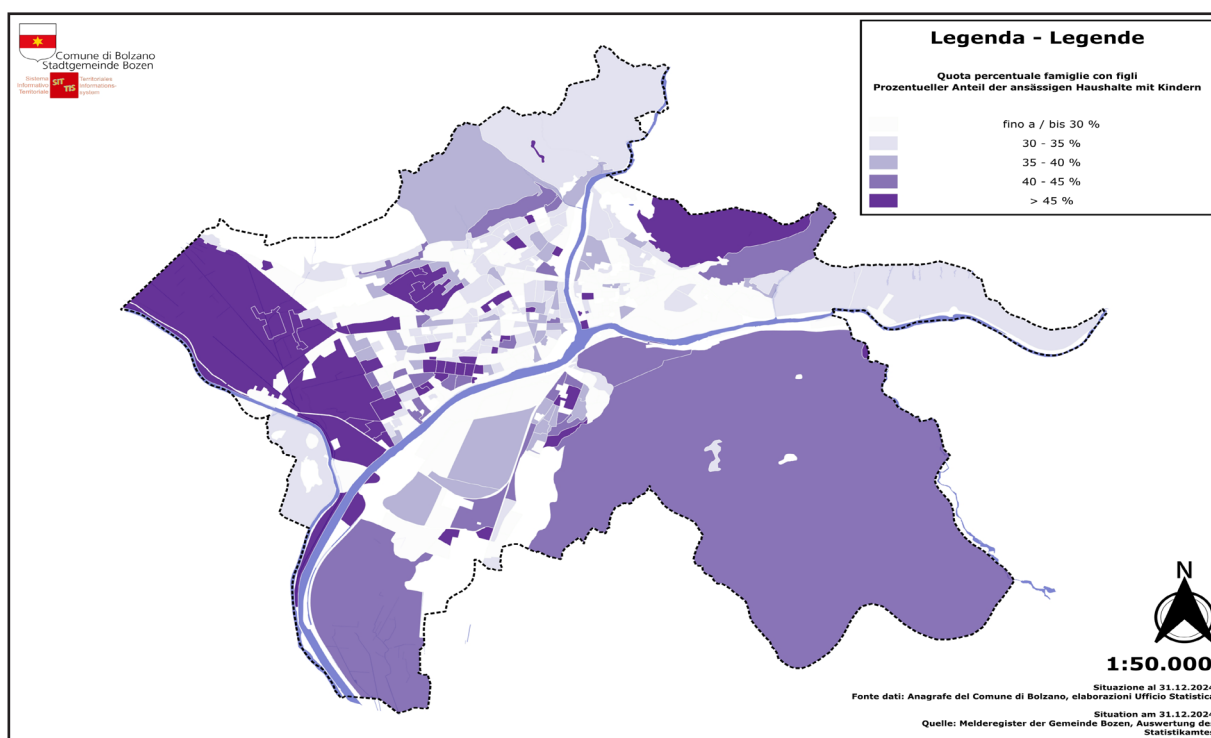

In data 31.12.2024, a Bolzano risiedono complessivamente 9.767 famiglie con figli minorenni (Tabella 2.32). Ciò corrisponde al 56,8% di tutte le famiglie con figli.

La più alta percentuale di famiglie con figli sotto i 18 anni rispetto alle famiglie residenti la troviamo nel quartiere Don Bosco, a Europa-Novacella invece la più bassa (Tabella 2.32).

Tabella 2.32: Famiglie per tipologie familiari e quartieri al 31.12.2024 - valori assoluti

Quartiere	Tipo di famiglia		Totale
	Totale famiglie con figli minori	Altre famiglie	
Centro-Piani-Rencio	1.557	7.687	9.244
Oltrisarco-Aslago	1.367	5.195	6.562
Europa-Novacella	1.375	6.711	8.086
Don Bosco	2.514	8.983	11.497
Gries-S.Quirino	2.954	12.647	15.601
Totale	9.767	41.223	50.990

Tabella 2.32: Famiglie per tipologie familiari e quartieri al 31.12.2024 - valori percentuali

Quartiere	Tipo di famiglia		Totale
	Totale famiglie con figli minori	Altre famiglie	
Centro-Piani-Rencio	16,8	83,2	100,0
Oltrisarco-Aslago	20,8	79,2	100,0
Europa-Novacella	17,0	83,0	100,0
Don Bosco	21,9	78,1	100,0
Gries-S.Quirino	18,9	81,1	100,0
Totale	19,2	80,8	100,0

Tabella 2.33: Famiglie per numero medio di figli minori e quartieri al 31.12.2024

Quartiere	Totale famiglie con figli minori	Minori	Media minori per famiglia
Centro-Piani-Rencio	1.557	2.812	1,8
Oltrisarco-Aslago	1.367	2.479	1,8
Europa-Novacella	1.375	2.424	1,8
Don Bosco	2.514	4.662	1,9
Gries-S.Quirino	2.954	5.109	1,7
Totale	9.767	17.486	1,8

La percentuale più alta di famiglie monogenitore con figli minorenni rispetto al totale delle famiglie con figli minorenni si riscontra nel quartiere Centro-Piani-Rencio (Tabella 2.34).

Tabella 2.34: Famiglie monogenitore con figli minorenni al 31.12.2024

Quartiere	Totale famiglie con figli minori	Padri/Madri con figli minori	Percentuale di Padri/Madri soli con figli minori
Centro-Piani-Rencio	1.557	747	48,0
Oltrisarco-Aslago	1.367	538	39,4
Europa-Novacella	1.375	577	42,0
Don Bosco	2.514	875	34,8
Gries-S.Quirino	2.954	1.240	42,0
Totale	9.767	3.977	40,7

Tabella 2.35: Famiglie per tipologie famigliari e quartieri al 31.12.2024 - valori assoluti e percentuali

Quartiere	Tipo di famiglia							Totale
	Coppie con figli minori	Altre coppie	Madri con figli minori	Padri con figli minori	Unipers. maschi	Unipers. femmine	Altri tipi di fam.	
Centro-Piani-Rencio	810	1.524	485	262	2.444	2.514	1.205	9.244
Oltrisarco-Aslago	829	1.512	342	196	1.469	1.371	843	6.562
Europa-Novacella	798	1.823	389	188	1.462	2.270	1.156	8.086
Don Bosco	1.639	3.095	606	269	1.753	2.491	1.644	11.497
Gries-S.Quirino	1.714	3.452	808	432	3.112	4.128	1.955	15.601
Totale	5.790	11.406	2.630	1.347	10.240	12.774	6.803	50.990

Quartiere	Tipo di famiglia							Totale
	Coppie con figli minori	Altre coppie	Madri con figli minori	Padri con figli minori	Unipers. maschi	Unipers. femmine	Altri tipi di fam.	
Centro-Piani-Rencio	8,8	16,5	5,2	2,8	26,4	27,2	13,0	100,0
Oltrisarco-Aslago	12,6	23,0	5,2	3,0	22,4	20,9	12,8	100,0
Europa-Novacella	9,9	22,5	4,8	2,3	18,1	28,1	14,3	100,0
Don Bosco	14,3	26,9	5,3	2,3	15,2	21,7	14,3	100,0
Gries-S.Quirino	11,0	22,1	5,2	2,8	19,9	26,5	12,5	100,0
Totale	11,4	22,4	5,2	2,6	20,1	25,1	13,3	100,0

2.3.2.2. Famiglie unipersonali - "Single"

I/le "single" costituiscono la tipologia di famiglie più diffusa a Bolzano (23.014): di queste il 44,5% sono uomini e il 55,5% donne. La maggior parte vive nel quartiere Gries-S. Quirino, ossia il 31,5% (Grafici 2.26 e 2.27). La percentuale più alta di single rispetto alle famiglie residenti risulta invece nel quartiere Centro-Piani-Rencio.

Graf. 2.26: Distribuzione delle famiglie unipersonali nei quartieri

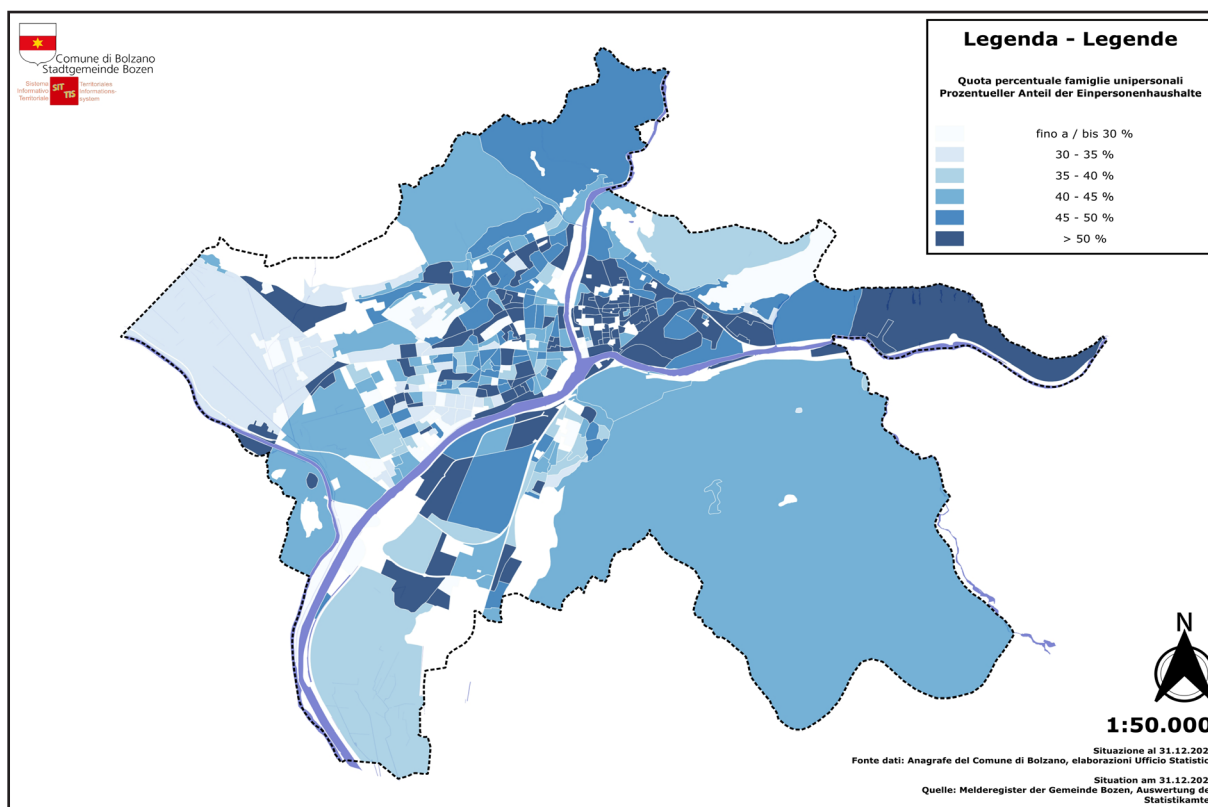

Graf. 2.27: Quota percentuale famiglie unipersonali



Tabella 2.36: Famiglie unipersonali per stato civile, sesso e quartieri al 31.12.2024 – valori assoluti

TOTALE

Quartiere	Stato civile							Totale
	Celibe/ Nubile	Coniu- gato/a	Vedo- vo/a	Divor- ziato/a	Unito/a civilmente	Vedovo/a di U.C.	Cessazio- ne U.C.	
Centro-Piani- Rencio	3.164	629	635	516	11	-	-	4.958
Oltrisarco-A- slago	1.526	355	591	364	-	-	-	2.840
Europa-Nova- cella	1.785	418	1.025	496	6	-	-	3.732
Don Bosco	1.879	449	1.327	589	-	-	-	4.244
Gries-S.Qui- rino	4.011	939	1.477	803	-	-	5	7.240
Totale	12.365	2.790	5.055	2.768	24	5	7	23.014

MASCHI

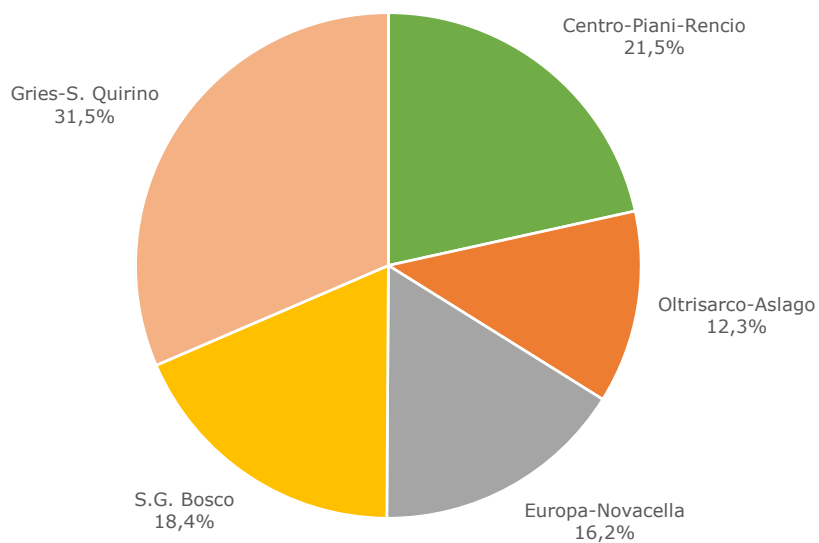
Quartiere	Stato civile							Totale
	Celibe/ Nubile	Coniu- gato/a	Vedo- vo/a	Divor- ziato/a	Unito/a civilmente	Vedovo/a di U.C.	Cessazio- ne U.C.	
Centro-Piani- Rencio	1.730	363	123	217	9	-	-	2.444
Oltrisarco-A- slago	926	237	119	184	-	-	-	1.469
Europa-Nova- cella	850	237	180	188	6	-	-	1.462
Don Bosco	1.037	229	247	240	-	-	-	1.753
Gries-S.Qui- rino	2.000	518	249	342	-	-	-	3.112
Totale	6.543	1.584	918	1.171	20	3	1	10.240

FEMMINE

Quartiere	Stato civile							Totale
	Celibe/ Nubile	Coniu- gato/a	Vedo- vo/a	Divor- ziato/a	Unito/a civilmente	Vedovo/a di U.C.	Cessazio- ne U.C.	
Centro-Piani- Rencio	1.434	266	512	299	-	-	-	2.514
Oltrisarco-A- slago	600	118	472	180	-	-	-	1.371
Europa-Nova- cella	935	181	845	308	-	-	-	2.270
Don Bosco	842	220	1.080	349	-	-	-	2.491
Gries-S.Qui- rino	2.011	421	1.228	461	-	-	5	4.128
Totale	5.822	1.206	4.137	1.597	4	2	6	12.774

Tabella 2.36: Famiglie unipersonali per stato civile, sesso e quartieri al 31.12.2024 -
valori percentuali

TOTALE

Quartiere	Stato civile							Totale
	Celibe/ Nubile	Coniu- gato/a	Vedo- vo/a	Divor- ziato/a	Unito/a civilmente	Vedovo/a di U.C.	Cessazio- ne U.C.	
Centro-Piani- Rencio	63,8	12,7	12,8	10,4	0,2	0,0	0,0	100,0
Oltrisarco-A- slago	53,7	12,5	20,8	12,8	0,1	0,0	0,0	100,0
Europa-Nova- cella	47,8	11,2	27,5	13,3	0,2	0,0	0,0	100,0
Don Bosco	44,3	10,6	31,3	13,9	0,0	0,0	0,0	100,0
Gries-S. Qui- rino	55,4	13,0	20,4	11,1	0,1	0,0	0,1	100,0
Totale	53,7	12,1	22,0	12,0	0,1	0,0	0,0	100,0

MASCHI

Quartiere	Stato civile							Totale
	Celibe/ Nubile	Coniu- gato/a	Vedo- vo/a	Divor- ziato/a	Unito/a civilmente	Vedovo/a di U.C.	Cessazio- ne U.C.	
Centro-Piani- Rencio	70,8	14,9	5,0	8,9	-	-	-	100,0
Oltrisarco-A- slago	63,0	16,1	8,1	12,5	-	-	-	100,0
Europa-Nova- cella	58,1	16,2	12,3	12,9	-	-	-	100,0
Don Bosco	59,2	13,1	14,1	13,7	-	-	-	100,0
Gries-S. Qui- rino	64,3	16,6	8,0	11,0	-	-	-	100,0
Totale	63,9	15,5	9,0	11,4	0,2	0,0	0,0	100,0

FEMMINE

Quartiere	Stato civile							Totale
	Celibe/ Nubile	Coniu- gato/a	Vedo- vo/a	Divor- ziato/a	Unito/a civilmente	Vedovo/a di U.C.	Cessazio- ne U.C.	
Centro-Piani- Rencio	57,0	10,6	20,4	11,9	-	-	-	100,0
Oltrisarco-A- slago	43,8	8,6	34,4	13,1	-	-	-	100,0
Europa-Nova- cella	41,2	8,0	37,2	13,6	-	-	-	100,0
Don Bosco	33,8	8,8	43,4	14,0	-	-	-	100,0
Gries-S. Qui- rino	48,7	10,2	29,7	11,2	-	-	-	100,0
Totale	45,6	9,4	32,4	12,5	0,0	0,0	0,0	100,0

Esaminando le famiglie unipersonali per sesso e stato civile, emerge che sia tra gli uomini che tra le donne "single", prevalgono le persone celibi/nubili: 63,9% per gli uomini e 45,6% per le donne (Grafico 2.28).

Graf. 2.28: Persone che vivono sole per stato civile e sesso. Situazione al 31.12.2024

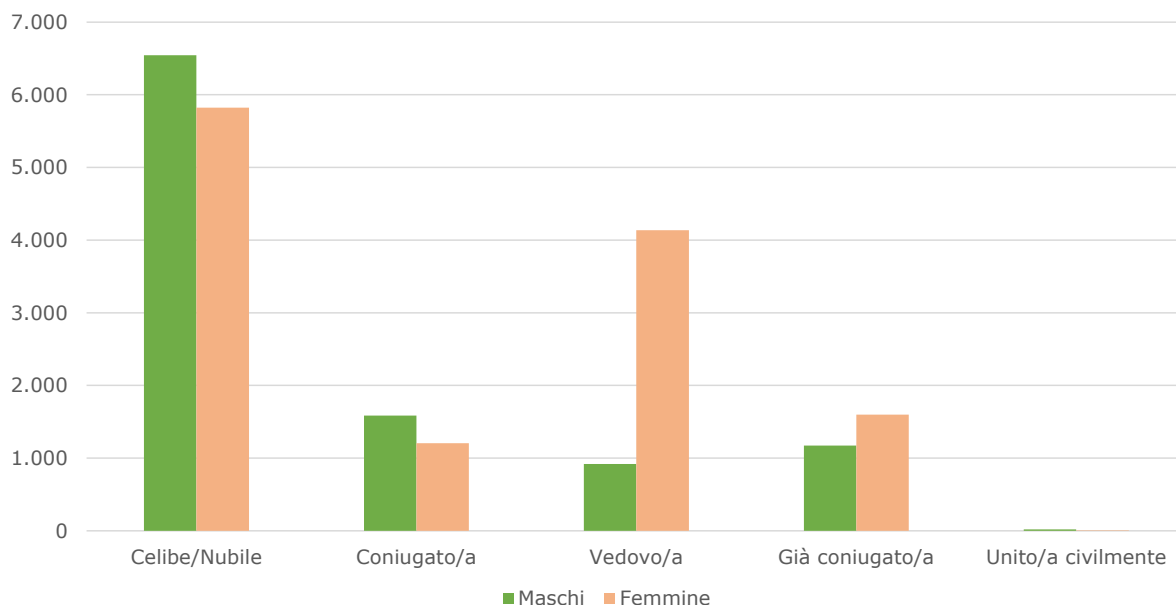

Nelle fasce di età più alte, tra le persone che vivono sole, spicca la prevalenza delle donne: i single sopra i 60 anni sono costituiti per il 31,6% da uomini e per il 68,4% da donne (Tabella 2.37). Gli uomini soli prevalgono invece in tutte le fasce di età fino ai 55 anni (Tabella 2.38).

Anche nell'analisi a livello di quartiere si riscontrano differenze: ad Europa-Novacella e a Don Bosco le percentuali delle persone single over 60 sono significativamente più alte che negli altri quartieri (Tabella 2.37).

Tabella 2.37: Famiglie unipersonali per classi di età, sesso e quartieri al 31.12.2024 – valori assoluti

TOTALE

Quartiere	Classi di età			Totale
	0-29	30-59	60 ed oltre	
Centro-Piani- Rencio	584	2.417	1.957	4.958
Oltrisarco-Asiago	216	1.315	1.309	2.840
Europa-Novacella	258	1.302	2.172	3.732
Don Bosco	251	1.513	2.480	4.244
Gries-S.Quirino	657	3.050	3.533	7.240
Totale	1.966	9.597	11.451	23.014

MASCHI

Quartiere	Classi di età			Totale
	0-29	30-59	60 ed oltre	
Centro-Piani- Rencio	325	1.401	718	2.444
Oltrisarco-Asiago	133	849	487	1.469
Europa-Novacella	135	685	642	1.462
Don Bosco	157	873	723	1.753
Gries-S.Quirino	359	1.709	1.044	3.112
Totale	1.109	5.517	3.614	10.240

FEMMINE

Quartiere	Classi di età			Totale
	0-29	30-59	60 ed oltre	
Centro-Piani- Rencio	259	1.016	1.239	2.514
Oltrisarco-Asiago	83	466	822	1.371
Europa-Novacella	123	617	1.530	2.270
Don Bosco	94	640	1.757	2.491
Gries-S.Quirino	298	1.341	2.489	4.128
Totale	857	4.080	7.837	12.774

Tabella 2.37 (segue): Famiglie unipersonali per classi di età, sesso e quartieri al 31.12.2024 – valori percentuali

TOTALE

Quartiere	Classi di età			Totale
	0-29	30-59	60 ed oltre	
Centro-Piani- Rencio	11,8	48,7	39,5	100,0
Oltrisarco-Aslago	7,6	46,3	46,1	100,0
Europa-Novacella	6,9	34,9	58,2	100,0
Don Bosco	5,9	35,7	58,4	100,0
Gries-S.Quirino	9,1	42,1	48,8	100,0
Totale	8,5	41,7	49,8	100,0

MASCHI

Quartiere	Classi di età			Totale
	0-29	30-59	60 ed oltre	
Centro-Piani- Rencio	13,3	57,3	29,4	100,0
Oltrisarco-Aslago	9,1	57,8	33,2	100,0
Europa-Novacella	9,2	46,9	43,9	100,0
Don Bosco	9,0	49,8	41,2	100,0
Gries-S.Quirino	11,5	54,9	33,5	100,0
Totale	10,8	53,9	35,3	100,0

FEMMINE

Quartiere	Classi di età			Totale
	0-29	30-59	60 ed oltre	
Centro-Piani- Rencio	10,3	40,4	49,3	100,0
Oltrisarco-Aslago	6,1	34,0	60,0	100,0
Europa-Novacella	5,4	27,2	67,4	100,0
Don Bosco	3,8	25,7	70,5	100,0
Gries-S.Quirino	7,2	32,5	60,3	100,0
Totale	6,7	31,9	61,4	100,0

Tabella 2.38: Famiglie unipersonali per classi di età, sesso e quartieri al 31.12.2024
valori assoluti

TOTALE

Quartiere	Classi di età														Totale
	0-19	20-24	25-29	30-34	35-39	40-44	45-49	50-54	55-59	60-64	65-69	70-74	75-79	80 ed oltre	
Centro-Pia- ni- Rencio	15	135	434	516	397	340	324	382	458	428	351	297	299	582	4.958
Oltrisar- co-Aslago	4	48	164	209	177	172	205	241	311	243	236	192	204	434	2.840
Europa-No- vacella	3	54	201	225	186	138	167	234	352	368	310	289	332	873	3.732
Don Bosco	2	68	181	184	175	170	225	340	419	366	404	370	449	891	4.244
Gries-S. Quirino	14	132	511	620	442	373	413	541	661	672	526	435	485	1.415	7.240
Totale	38	437	1.491	1.754	1.377	1.193	1.334	1.738	2.201	2.077	1.827	1.583	1.769	4.195	23.014

MASCHI

Quartiere	Classi di età														Totale
	0-19	20-24	25-29	30-34	35-39	40-44	45-49	50-54	55-59	60-64	65-69	70-74	75-79	80 ed oltre	
Centro-Pia- ni- Rencio	9	74	242	323	239	204	179	218	238	199	158	108	97	156	2.444
Oltrisar- co-Aslago	3	32	98	150	126	121	138	149	165	124	106	72	74	111	1.469
Europa-No- vacella	3	31	101	135	109	82	85	122	152	145	114	99	103	181	1.462
Don Bosco	0	37	120	114	105	110	150	196	198	141	142	117	127	196	1.753
Gries-S. Quirino	6	72	281	363	272	232	250	280	312	284	191	138	128	303	3.112
Totale	21	246	842	1.085	851	749	802	965	1.065	893	711	534	529	947	10.240

FEMMINE

Quartiere	Classi di età														Totale
	0-19	20-24	25-29	30-34	35-39	40-44	45-49	50-54	55-59	60-64	65-69	70-74	75-79	80 ed oltre	
Centro-Pia- ni- Rencio	6	61	192	193	158	136	145	164	220	229	193	189	202	426	2.514
Oltrisar- co-Aslago	1	16	66	59	51	51	67	92	146	119	130	120	130	323	1.371
Europa-No- vacella	0	23	100	90	77	56	82	112	200	223	196	190	229	692	2.270
Don Bosco	2	31	61	70	70	60	75	144	221	225	262	253	322	695	2.491
Gries-S. Quirino	8	60	230	257	170	141	163	261	349	388	335	297	357	1.112	4.128
Totale	17	191	649	669	526	444	532	773	1.136	1.184	1.116	1.049	1.240	3.248	12.774

Tabella 2.38 (segue): Famiglie unipersonali per classi di età, sesso e quartieri al 31.12.2024 - valori percentuali

TOTALE

Quartiere	Classi di età														Totale
	0-19	20-24	25-29	30-34	35-39	40-44	45-49	50-54	55-59	60-64	65-69	70-74	75-79	80 ed oltre	
Centro-Piani- Rencio	0,3	2,7	8,8	10,4	8,0	6,9	6,5	7,7	9,2	8,6	7,1	6,0	6,0	11,7	100,0
Oltrisarco-Aslago	0,1	1,7	5,8	7,4	6,2	6,1	7,2	8,5	11,0	8,6	8,3	6,8	7,2	15,3	100,0
Europa-No vacella	0,1	1,4	5,4	6,0	5,0	3,7	4,5	6,3	9,4	9,9	8,3	7,7	8,9	23,4	100,0
Don Bosco	0,0	1,6	4,3	4,3	4,1	4,0	5,3	8,0	9,9	8,6	9,5	8,7	10,6	21,0	100,0
Gries - S. Quirino	0,2	1,8	7,1	8,6	6,1	5,2	5,7	7,5	9,1	9,3	7,3	6,0	6,7	19,5	100,0
Totale	0,2	1,9	6,5	7,6	6,0	5,2	5,8	7,6	9,6	9,0	7,9	6,9	7,7	18,2	100,0

MASCHI

Quartiere	Classi di età														Totale
	0-19	20-24	25-29	30-34	35-39	40-44	45-49	50-54	55-59	60-64	65-69	70-74	75-79	80 ed oltre	
Centro-Piani- Rencio	0,4	3,0	9,9	13,2	9,8	8,3	7,3	8,9	9,7	8,1	6,5	4,4	4,0	6,4	100,0
Oltrisarco-Aslago	0,2	2,2	6,7	10,2	8,6	8,2	9,4	10,1	11,2	8,4	7,2	4,9	5,0	7,6	100,0
Europa-No vacella	0,2	2,1	6,9	9,2	7,5	5,6	5,8	8,3	10,4	9,9	7,8	6,8	7,0	12,4	100,0
Don Bosco	0,0	2,1	6,8	6,5	6,0	6,3	8,6	11,2	11,3	8,0	8,1	6,7	7,2	11,2	100,0
Gries - S. Quirino	0,2	2,3	9,0	11,7	8,7	7,5	8,0	9,0	10,0	9,1	6,1	4,4	4,1	9,7	100,0
Totale	0,2	2,4	8,2	10,6	8,3	7,3	7,8	9,4	10,4	8,7	6,9	5,2	5,2	9,2	100,0

FEMMINE

Quartiere	Classi di età														Totale
	0-19	20-24	25-29	30-34	35-39	40-44	45-49	50-54	55-59	60-64	65-69	70-74	75-79	80 ed oltre	
Centro-Piani- Rencio	0,2	2,4	7,6	7,7	6,3	5,4	5,8	6,5	8,8	9,1	7,7	7,5	8,0	16,9	100,0
Oltrisarco-Aslago	0,1	1,2	4,8	4,3	3,7	3,7	4,9	6,7	10,6	8,7	9,5	8,8	9,5	23,6	100,0
Europa-No vacella	0,0	1,0	4,4	4,0	3,4	2,5	3,6	4,9	8,8	9,8	8,6	8,4	10,1	30,5	100,0
Don Bosco	0,1	1,2	2,4	2,8	2,8	2,4	3,0	5,8	8,9	9,0	10,5	10,2	12,9	27,9	100,0
Gries - S. Quirino	0,2	1,5	5,6	6,2	4,1	3,4	3,9	6,3	8,5	9,4	8,1	7,2	8,6	26,9	100,0
Totale	0,1	1,5	5,1	5,2	4,1	3,5	4,2	6,1	8,9	9,3	8,7	8,2	9,7	25,4	100,0

2.3.2.3. Famiglie di stranieri

Al 31.12.2024 erano 8.858 le famiglie residenti composte da almeno una persona con cittadinanza straniera (il 17,4% delle famiglie di Bolzano). Di queste il 67,3% sono composte da soli cittadini stranieri (5.965 famiglie).

Tabella 2.39: Ampiezza media delle famiglie di stranieri al 31.12.2024 per quartieri

Quartiere	Media componenti	Numero delle famiglie
Centro-Piani- Rencio	2,2	2.206
Oltrisarco-Aslago	2,5	1.361
Europa-Novacella	2,7	1.352
Don Bosco	3,1	1.430
Gries-S.Quirino	2,3	2.509
Totale	2,5	8.858
Di cui famiglie di soli stranieri	1,9	5.965

Il 41,9% delle famiglie di stranieri sono famiglie unipersonali, formate per l'86,8% da persone celibi/nubili. (Tabelle 2.40 e 2.47)

Tabella 2.40: Famiglie di stranieri per numero di componenti e quartieri al 31.12.2024 - valori assoluti e percentuali

Quartiere	Famiglie con.....componenti							Totale
	1	2	3	4	5	6	7 ed oltre	
Centro-Piani-Rencio	1.093	401	252	275	116	52	17	2.206
Oltrisarco-Aslago	580	199	182	218	118	45	19	1.361
Europa-Novacella	437	251	218	253	113	49	31	1.352
Don Bosco	405	232	206	255	189	84	59	1.430
Gries-S.Quirino	1.195	406	335	308	174	61	30	2.509
Totale	3.710	1.489	1.193	1.309	710	291	156	8.858
Di cui famiglie di soli stranieri	3.710	749	527	582	274	87	36	5.965

Quartiere	Famiglie con.....componenti							Totale
	1	2	3	4	5	6	7 ed oltre	
Centro-Piani-Rencio	49,5	18,2	11,4	12,5	5,3	2,4	0,8	100,0
Oltrisarco-Aslago	42,6	14,6	13,4	16,0	8,7	3,3	1,4	100,0
Europa-Novacella	32,3	18,6	16,1	18,7	8,4	3,6	2,3	100,0
Don Bosco	28,3	16,2	14,4	17,8	13,2	5,9	4,1	100,0
Gries-S.Quirino	47,6	16,2	13,4	12,3	6,9	2,4	1,2	100,0
Totale	41,9	16,8	13,5	14,8	8,0	3,3	1,8	100,0
Di cui famiglie di soli stranieri	62,2	12,6	8,8	9,8	4,6	1,5	0,6	100,0

Tabella 2.41: Famiglie di stranieri per tipologie famigliari e quartieri al 31.12.2024 - valori assoluti

Quartiere	Tipo di Famiglie							Totale
	Coppie con figli	Coppie senza figli	Madri con figli	Padri con figli	Unipers. maschi	Unipers. femmine	Altri tipi di famiglie	
Centro-Piani-Rencio	387	137	164	143	629	464	282	2.206
Oltrisarco-A-slago	334	92	131	77	344	236	147	1.361
Europa-Nova-cella	367	93	166	93	183	254	196	1.352
Don Bosco	513	108	162	86	151	254	156	1.430
Gries-S.Qui-rino	497	150	217	142	624	571	308	2.509
Totale	2.098	580	840	541	1.931	1.779	1.089	8.858
Di cui famiglie di soli stranieri	728	196	418	310	1.931	1.779	603	5.965

Tabella 2.41: Famiglie di stranieri per tipologie famigliari e quartieri al 31.12.2024 - valori percentuali

Quartiere	Tipo di Famiglie							Totale
	Coppie con figli	Coppie senza figli	Madri con figli	Padri con figli	Unipers. maschi	Unipers. femmine	Altri tipi di famiglie	
Centro-Piani-Rencio	17,5	6,2	7,4	6,5	28,5	21,0	12,8	100,0
Oltrisarco-A-slago	24,5	6,8	9,6	5,7	25,3	17,3	10,8	100,0
Europa-Nova-cella	27,1	6,9	12,3	6,9	13,5	18,8	14,5	100,0
Don Bosco	35,9	7,6	11,3	6,0	10,6	17,8	10,9	100,0
Gries-S.Qui-rino	19,8	6,0	8,6	5,7	24,9	22,8	12,3	100,0
Totale	23,7	6,5	9,5	6,1	21,8	20,1	12,3	100,0
Di cui famiglie di soli stranieri	12,2	3,3	7,0	5,2	32,4	29,8	10,1	100,0

3.479 famiglie straniere hanno figli (39,3%), di cui il 38,9% ha un solo figlio ed il 23,0% ne ha tre o più.

Tabella 2.42: Famiglie di stranieri per tipologie familiari e quartieri al 31.12.2024 - valori assoluti

Quartiere	Tipo di famiglia		Totale
	Famiglie con figli	Famiglie senza figli	
Centro-Piani-Rencio	694	1.512	2.206
Oltrisarco-Asiago	542	819	1.361
Europa-Novacella	626	726	1.352
Don Bosco	761	669	1.430
Gries-S.Quirino	856	1.653	2.509
Totale	3.479	5.379	8.858
Di cui famiglie di soli stranieri	1.456	4.509	5.965

Tabella 2.42: Famiglie di stranieri per tipologie familiari e quartieri al 31.12.2024 - valori percentuali

Quartiere	Tipo di famiglia		Totale
	Famiglie con figli	Famiglie senza figli	
Centro-Piani-Rencio	31,5	68,5	100,0
Oltrisarco-Asiago	39,8	60,2	100,0
Europa-Novacella	46,3	53,7	100,0
Don Bosco	53,2	46,8	100,0
Gries-S.Quirino	34,1	65,9	100,0
Totale	39,3	60,7	100,0
Di cui famiglie di soli stranieri	24,4	75,6	100,0

Tabella 2.43: Famiglie di stranieri con figli per numero di figli e quartieri al 31.12.2024 - valori assoluti

Quartiere	Famiglie con figli				Totale
	1	2	3	4 ed oltre	
Centro-Piani-Rencio	293	264	99	38	694
Oltrisarco-Asiago	211	224	82	25	542
Europa-Novacella	253	236	99	38	626
Don Bosco	237	284	151	89	761
Gries-S.Quirino	361	317	141	37	856
Totale	1.355	1.325	572	227	3.479
Di cui famiglie di soli stranieri	605	557	226	68	1.456

Tabella 2.43: Famiglie di stranieri con figli per numero di figli e quartieri al 31.12.2024 - valori percentuali

Quartiere	Famiglie con figli				Totale
	1	2	3	4 ed oltre	
Centro-Piani-Rencio	42,2	38,0	14,3	5,5	100,0
Oltrisarco-Asiago	38,9	41,3	15,1	4,6	100,0
Europa-Novacella	40,4	37,7	15,8	6,1	100,0
Don Bosco	31,1	37,3	19,8	11,7	100,0
Gries-S.Quirino	42,2	37,0	16,5	4,3	100,0
Totale	38,9	38,1	16,4	6,5	100,0
Di cui famiglie di soli stranieri	41,6	38,3	15,5	4,7	100,0

Tabella 2.44: Famiglie di stranieri per tipologie famigliari e quartieri al 31.12.2024 valori assoluti

Quartiere	Tipo di famiglia		Totale
	Totale famiglie con figli minori	Alte famiglie	
Centro-Piani-Rencio	566	1.640	2.206
Oltrisarco-Asiago	434	927	1.361
Europa-Novacella	516	836	1.352
Don Bosco	579	851	1.430
Gries-S.Quirino	687	1.822	2.509
Totale	2.782	6.076	8.858
Di cui famiglie di soli stranieri	1.277	4.688	5.965

Tabella 2.44: Famiglie di stranieri per tipologie famigliari e quartieri al 31.12.2024 valori percentuali

Quartiere	Tipo di famiglia		Totale
	Totale famiglie con figli minori	Alte famiglie	
Centro-Piani-Rencio	25,7	74,3	100,0
Oltrisarco-Asiago	31,9	68,1	100,0
Europa-Novacella	38,2	61,8	100,0
Don Bosco	40,5	59,5	100,0
Gries-S.Quirino	27,4	72,6	100,0
Totale	31,4	68,6	100,0
Di cui famiglie di soli stranieri	21,4	78,6	100,0

Tabella 2.45: Famiglie di stranieri per numero medio di figli minori e quartieri al 31.12.2024

Quartiere	Totale famiglie straniere con figli minori	Minori stranieri	Media minori stranieri per famiglia	Media minori per famiglia (Media comunale complessiva)
Centro-Piani-Rencio	566	708	1,3	1,8
Oltrisarco-Aslago	434	543	1,3	1,8
Europa-Novacella	516	600	1,2	1,8
Don Bosco	579	475	0,8	1,9
Gries-S.Quirino	687	719	1,0	1,7
Totale	2.782	3.045	1,1	1,8

Tabella 2.46: Famiglie di stranieri per tipologie famigliari e quartieri al 31.12.2024 - valori assoluti e percentuali

Quartiere	Tipo di famiglia							Totale
	Coppie con figli minori	Altre coppie	Madri con figli minori	Padri con figli minori	Unipers. maschi	Unipers. femmine	Altri tipi di famiglie	
Centro-Piani-Rencio	321	203	132	113	629	464	344	2.206
Oltrisarco-Aslago	274	152	90	70	344	236	195	1.361
Europa-Novacella	319	141	113	84	183	254	258	1.352
Don Bosco	403	218	108	68	151	254	228	1.430
Gries-S.Quirino	409	238	161	117	624	571	389	2.509
Totale	1.726	952	604	452	1.931	1.779	1.414	8.858
Di cui famiglie di soli stranieri	657	267	338	282	1.931	1.779	711	5.965

Quartiere	Tipo di famiglia							Totale
	Coppie con figli minori	Altre coppie	Madri con figli minori	Padri con figli minori	Unipers. maschi	Unipers. femmine	Altri tipi di famiglie	
Centro-Piani-Rencio	14,6	9,2	6,0	5,1	28,5	21,0	15,6	100,0
Oltrisarco-Aslago	20,1	11,2	6,6	5,1	25,3	17,3	14,3	100,0
Europa-Novacella	23,6	10,4	8,4	6,2	13,5	18,8	19,1	100,0
Don Bosco	28,2	15,2	7,6	4,8	10,6	17,8	15,9	100,0
Gries-S.Quirino	16,3	9,5	6,4	4,7	24,9	22,8	15,5	100,0
Totale	19,5	10,7	6,8	5,1	21,8	20,1	16,0	100,0
Di cui famiglie di soli stranieri	11,0	4,5	5,7	4,7	32,4	29,8	11,9	100,0

Tabella 2.47: Famiglie unipersonali straniere per stato civile, sesso e quartieri al 31.12.2024
– valori assoluti

Quartiere	Stato civile							Totale
	Celibe/ nubili	Coniuga- to/a	Vedovo/a	Divorzia- to/a	Unito/a civilmente	Vedovo/a di U.C.	Cessazio- ne U.C.	
Centro-Piani-Rencio	963	79	15	33	-	-	-	1.093
Oltrisarco-Aslago	505	52	2	20	-	-	-	580
Europa-Novacella	366	41	8	19	-	-	-	437
Don Bosco	346	33	9	17	-	-	-	405
Gries-S.Quirino	1.042	113	13	25	-	-	-	1.195
Totale	3.222	318	47	114	3	3	3	3.710
Di cui: Maschi	1.675	186	12	54	-	-	-	1.931
Femmine	1.547	132	35	60	-	-	-	1.779

Tabella 2.47: Famiglie unipersonali straniere per stato civile, sesso e quartieri al 31.12.2024 -
valori percentuali

TOTALE

Quartiere	Stato civile							Totale
	Celibe/nu- bile	Coniuga- to/a	Vedovo/a	Divorzia- to/a	Unito/a civilmente	Vedovo/a di U.C.	Cessazione U.C.	
Centro-Piani-Rencio	88,1	7,2	1,4	3,0	-	-	-	100,0
Oltrisarco-Aslago	87,1	9,0	0,3	3,4	-	-	-	100,0
Europa-Novacella	83,8	9,4	1,8	4,3	-	-	-	100,0
Don Bosco	85,4	8,1	2,2	4,2	-	-	-	100,0
Gries-S.Quirino	87,2	9,5	1,1	2,1	-	-	-	100,0
Totale	86,8	8,6	1,3	3,1	0,1	0,1	0,1	100,0

MASCHI

Quartiere	Stato civile							Totale
	Celibe/nu- bilei	Coniuga- to/a	Vedovo/a	Divorzia- to/a	Unito/a civilmente	Vedovo/a di U.C.	Cessazione U.C.	
Centro-Piani-Rencio	88,4	7,9	0,6	2,7	-	-	-	100,0
Oltrisarco-Aslago	85,5	10,5	0,3	3,8	-	-	-	100,0
Europa-Novacella	83,1	11,5	1,6	2,7	-	-	-	100,0
Don Bosco	86,1	8,6	0,7	4,6	-	-	-	100,0
Gries-S.Quirino	87,0	10,6	0,5	1,9	-	-	-	100,0
Totale	86,7	9,6	0,6	2,8	0,1	0,1	0,1	100,0

FEMMINE

Quartiere	Stato civile							Totale
	Celibe/nu- bilei	Coniuga- to/a	Vedovo/a	Divorzia- to/a	Unito/a civilmente	Vedovo/a di U.C.	Cessazione U.C.	
Centro-Piani-Rencio	87,7	6,3	2,4	3,4	-	-	-	100,0
Oltrisarco-Aslago	89,4	6,8	0,4	3,0	-	-	-	100,0
Europa-Novacella	84,3	7,9	2,0	5,5	-	-	-	100,0
Don Bosco	85,0	7,9	3,1	3,9	-	-	-	100,0
Gries-S.Quirino	87,4	8,2	1,8	2,3	-	-	-	100,0
Totale	87,0	7,4	2,0	3,4	0,2	0,1	0,0	100,0

Tabella 2.48: Famiglie unipersonali straniere per classi di età, sesso e quartieri al 31.12.2024
– valori assoluti

Quartiere	Classi di età														Totale
	0-19	20-24	25-29	30-34	35-39	40-44	45-49	50-54	55-59	60-64	65-69	70-74	75-79	80 ed oltre	
Centro-Piani-Rencio	5	58	147	181	152	115	108	85	79	74	46	20	13	10	1.093
Oltrisarco-Asiago	4	22	64	83	67	57	71	66	56	33	32	17	3	5	580
Europa-Novacella	3	20	38	56	55	30	26	35	48	52	37	22	8	7	437
Don Bosco	0	20	46	32	36	30	33	44	47	38	49	16	7	7	405
Gries-S. Quirino	4	48	149	173	145	98	118	100	99	111	77	46	13	14	1.195
Totale	16	168	444	525	455	330	356	330	329	308	241	121	44	43	3.710

Tabella 2.48: Famiglie unipersonali straniere per classi di età, sesso e quartieri al 31.12.2024
– valori percentuali

Quartiere	Classi di età														Totale
	0-19	20-24	25-29	30-34	35-39	40-44	45-49	50-54	55-59	60-64	65-69	70-74	75-79	80 ed oltre	
Centro-Piani-Rencio	0,5	5,3	13,4	16,6	13,9	10,5	9,9	7,8	7,2	6,8	4,2	1,8	1,2	0,9	100,0
Oltrisarco-Asiago	0,7	3,8	11,0	14,3	11,6	9,8	12,2	11,4	9,7	5,7	5,5	2,9	0,5	0,9	100,0
Europa-Novacella	0,7	4,6	8,7	12,8	12,6	6,9	5,9	8,0	11,0	11,9	8,5	5,0	1,8	1,6	100,0
Don Bosco	0,0	4,9	11,4	7,9	8,9	7,4	8,1	10,9	11,6	9,4	12,1	4,0	1,7	1,7	100,0
Gries-S. Quirino	0,3	4,0	12,5	14,5	12,1	8,2	9,9	8,4	8,3	9,3	6,4	3,8	1,1	1,2	100,0
Totale	0,4	4,5	12,0	14,2	12,3	8,9	9,6	8,9	8,9	8,3	6,5	3,3	1,2	1,2	100,0

Tabella 2.49: Famiglie unipersonali straniere per classi di età, sesso e quartieri al 31.12.2024 – valori assoluti

TOTALE

Quartiere	Classi di età			Totale
	0-29	30-59	60 ed oltre	
Centro-Piani-Rencio	210	720	163	1.093
Oltrisarco-Asiago	90	400	90	580
Europa-Novacella	61	250	126	437
Don Bosco	66	222	117	405
Gries-S.Quirino	201	733	261	1.195
Totale	628	2.325	757	3.710

MASCHI

Quartiere	Classi di età			Totale
	0-29	30-59	60 ed oltre	
Centro-Piani-Rencio	133	428	68	629
Oltrisarco-Asiago	68	244	32	344
Europa-Novacella	43	120	20	183
Don Bosco	41	97	13	151
Gries-S.Quirino	135	435	54	624
Totale	420	1.324	187	1.931

FEMMINE

Quartiere	Classi di età			Totale
	0-29	30-59	60 ed oltre	
Centro-Piani-Rencio	77	292	95	464
Oltrisarco-Asiago	22	156	58	236
Europa-Novacella	18	130	106	254
Don Bosco	25	125	104	254
Gries-S.Quirino	66	298	207	571
Totale	208	1.001	570	1.779

Tabella 2.49 (segue): Famiglie unipersonali straniere per classi di età, sesso e quartieri al 31.12.2024 – valori percentuali

TOTALE

Quartiere	Classi di età			Totale
	0-29	30-59	60 ed oltre	
Centro-Piani-Rencio	19,2	65,9	14,9	100,0
Oltrisarco-Asiago	15,5	69,0	15,5	100,0
Europa-Novacella	14,0	57,2	28,8	100,0
Don Bosco	16,3	54,8	28,9	100,0
Gries-S.Quirino	16,8	61,3	21,8	100,0
Totale	16,9	62,7	20,4	100,0

MASCHI

Quartiere	Classi di età			Totale
	0-29	30-59	60 ed oltre	
Centro-Piani-Rencio	21,1	68,0	10,8	100,0
Oltrisarco-Asiago	19,8	70,9	9,3	100,0
Europa-Novacella	23,5	65,6	10,9	100,0
Don Bosco	27,2	64,2	8,6	100,0
Gries-S.Quirino	21,6	69,7	8,7	100,0
Totale	21,8	68,6	9,7	100,0

FEMMINE

Quartiere	Classi di età			Totale
	0-29	30-59	60 ed oltre	
Centro-Piani-Rencio	16,6	62,9	20,5	100,0
Oltrisarco-Asiago	9,3	66,1	24,6	100,0
Europa-Novacella	7,1	51,2	41,7	100,0
Don Bosco	9,8	49,2	40,9	100,0
Gries-S.Quirino	11,6	52,2	36,3	100,0
Totale	11,7	56,3	32,0	100,0

2.3.2.4. Convivenze

Al 31.12.2024 complessivamente 2.184 persone risiedono a Bolzano nelle 97 convivenze esistenti (si intendono le comunità religiose, militari, penitenziarie, di cura e di assistenza): il 61,2% di loro sono uomini ed il 38,8% donne. Dall'analisi per classi di età e sesso emerge inoltre che, mentre la gran parte delle donne che vivono in convivenze appartiene alla classe di età degli ultra-75enni (59,0%), la maggioranza degli uomini registrati in convivenza ha un'età compresa tra i 15 ed i 64 anni (76,0%) (Grafico 2.29).

Il 58,8% delle convivenze è composta da un massimo di 10 persone (Tabella 2.50).

La più elevata concentrazione di convivenze è presente nel quartiere Centro-Piani-Rencio (33), la più bassa nel quartiere Europa - Novacella con la presenza di 6 convivenze.

Tabella 2.50: Convivenze per numero di componenti al 31.12.2024

Numero di componenti	Numero convivenze	Percentuale	Percentuale cumulata
1	11	11,3	11,3
2	10	10,3	21,6
3	8	8,2	29,9
4	7	7,2	37,1
5	3	3,1	40,2
6	7	7,2	47,4
7	3	3,1	50,5
8	3	3,1	53,6
9	3	3,1	56,7
10	2	2,1	58,8
oltre 10	40	41,2	100,0
Totale	97	100,0	

Graf. 2.29: Persone residenti in convivenza per classi d'età e sesso al 31.12.2024

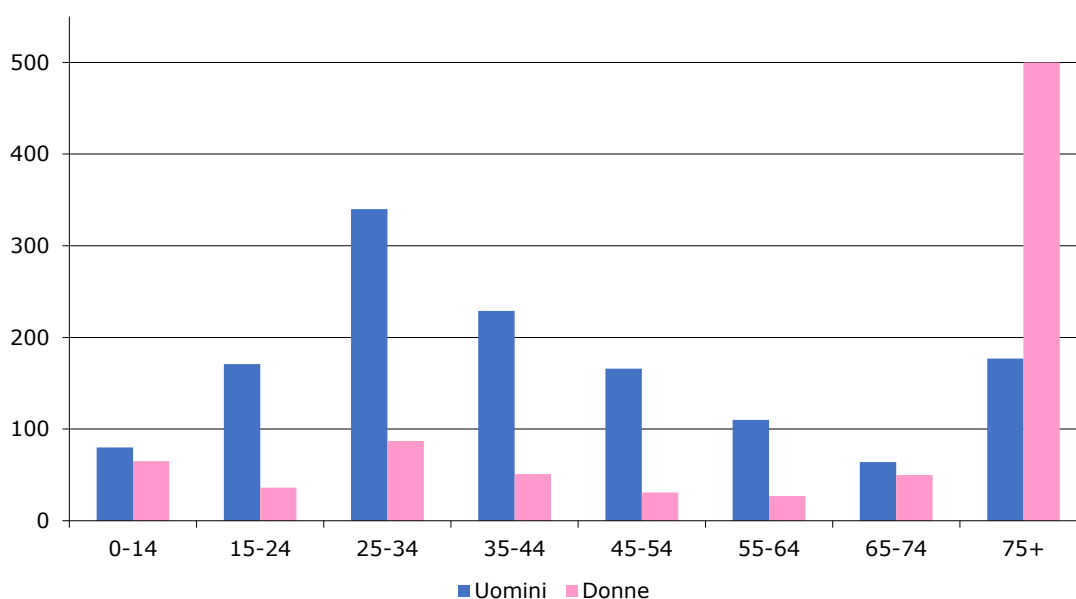

2.4. Quadro storico e sviluppo recente

2.4.1. Lo sviluppo demografico dal 1940

Dal 1940 al 1950 la popolazione della città di Bolzano aumenta più del 20%, passando da 59.951 a 72.773 abitanti. Anche gli anni '50 e '60 sono caratterizzati da un progressivo forte incremento demografico, che porta la popolazione di Bolzano a quota 107.112 nel 1975, punta massima registrata fino al 2017. Dalla seconda metà degli anni '70 inizia invece un progressivo processo di declino demografico e nel 1991 la popolazione scende, dopo esattamente 25 anni, al di sotto della soglia 100.000. Con l'inizio del terzo millennio si instaura invece la netta tendenza ad una nuova crescita demografica, che per ben 10 anni di seguito produce un aumento annuo di mediamente 900 abitanti, portando la popolazione di Bolzano a fine 2017 a superare quota 107.000. (Tabella 2.51), per poi calare di nuovo dal 2020.

Per comprendere meglio queste variazioni del numero della popolazione bolzanina nell'arco temporale descritto, e cioè negli ultimi 80 anni, bisogna analizzare il saldo naturale e quello migratorio di quel periodo: fino a metà degli anni '60, la popolazione di Bolzano è cresciuta sia sotto la spinta dell'immigrazione, sia di saldi naturali costantemente e fortemente positivi. Da lì in avanti, i saldi migratori positivi cominciano a cedere velocemente di intensità, segnando il primo valore negativo nel '71, anno in cui anche il saldo naturale subisce una brusca inversione di tendenza, slittando però in valori negativi dal 1978.

Solo con la metà degli anni '90 l'immigrazione riprende a prevalere sul numero di quanti lasciano la città. Il saldo naturale permane invece negativo nel tempo, salvo sporadici momenti in cui si positivizza transitoriamente di pochissime unità. Il saldo migratorio si assesta costantemente su valori positivi, raggiungendo nel 2013 quasi quota 1.900. Solo nel 2019 il valore ritorna ai livelli degli anni '90.

Così dopo il livello storico di 107.843 abitanti raggiunto nel 2019 la popolazione ha continuato a diminuire arrivando a 106.357 abitanti nel 2023, per poi aumentare nuovamente agli attuali 106.463*.

Graf. 2.30: Andamento della popolazione di Bolzano: 1940-2024

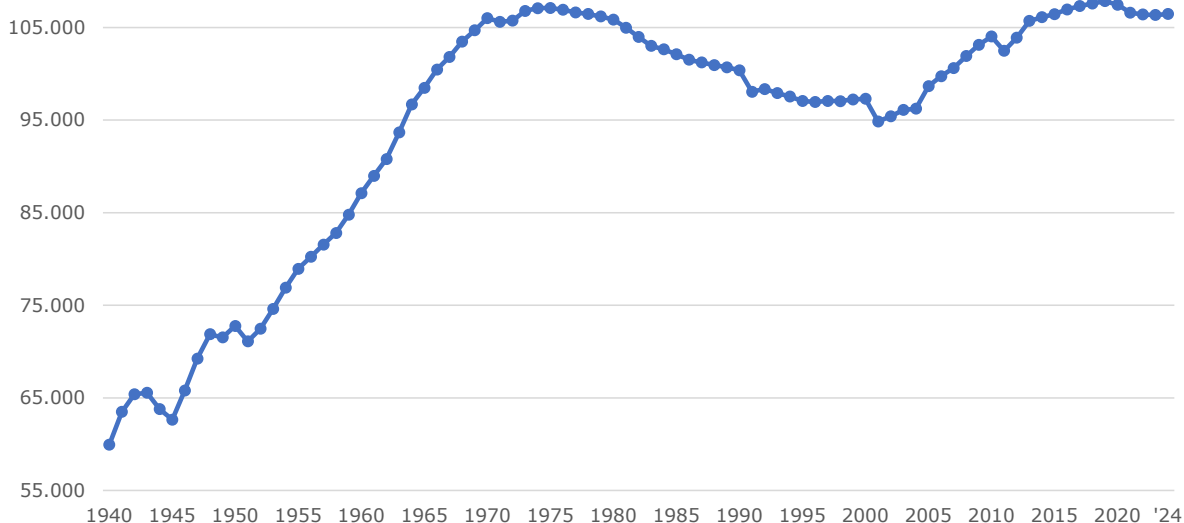

* dato provvisorio

Graf. 2.31: Andamento dei saldi naturali e migratori: 1943-2024



Tabella 2.51: Stato e movimento della popolazione residente nel comune di Bolzano 1940-2024

Anno	Dati assoluti						Per 1.000 abitanti				
	Popolazione residente al 31.12	Nati vivi	Morti	Saldo naturale	Saldo migratorio	Variazione della popolazione	Nati vivi	Morti	Saldo naturale	Saldo migratorio	Variazione della popolazione
1940	59.951	1.313	554	759	79	838	22,1	9,3	12,7	1,3	14,1
1941	63.495	1.572	534	1.038	2.506	3.544	25,5	8,7	16,8	40,6	57,4
1942	65.402	1.726	612	1.114	793	1.907	26,8	9,5	17,3	12,3	29,6
1943	65.553	1.392	623	769	-618	151	21,3	6,5	11,7	-9,4	2,3
1944	63.791	1.122	549	573	-2.335	-1.762	17,3	8,5	8,9	-36,1	-27,2
1945	62.651	1.002	693	309	-1.449	-1.140	15,8	11,0	4,9	-22,9	-18,0
1946	65.794	1.606	508	1.098	2.045	3.143	25,0	7,9	17,1	31,8	48,9
1947	69.247	1.409	621	788	2.665	3.453	20,8	9,2	11,7	39,5	51,1
1948	71.876	1.349	625	724	1.905	2.629	19,1	8,9	10,3	27,0	37,3
1949	71.530	1.172	721	451	-797	-346	16,3	10,1	6,3	-11,1	-4,8
1950	72.773	1.130	537	593	650	1.243	15,7	7,4	8,2	9,0	17,2
1951	71.103	1.110	581	529	1.835	-1.670	15,4	8,1	7,4	25,5	-23,2
1952	72.463	1.150	586	564	796	1.360	16	8,2	7,9	11,1	18,9
1953	74.600	1.155	505	650	1.487	2.137	15,7	6,9	8,8	20,2	29,1
1954	76.906	1.207	535	672	1.634	2.306	15,9	7,1	8,9	21,6	30,4
1955	78.945	1.236	518	718	1.321	2.039	15,9	6,6	9,2	17,0	26,2
1956	80.233	1.313	636	677	611	1.288	16,5	8	8,5	7,7	16,2
1957	81.562	1.311	611	700	629	1.329	16,2	7,6	8,7	7,8	16,4
1958	82.815	1.344	608	736	517	1.253	16,4	7,4	9	6,3	15,2
1959	84.794	1.394	651	743	1.236	1.979	16,6	7,8	8,9	14,7	23,6
1960	87.115	1.486	628	858	1.463	2.321	17,3	7,3	10	17,0	27
1961	88.980	1.547	666	881	2.015	1.865	17,6	7,6	10	22,9	21,2
1962	90.805	1.641	709	932	893	1.825	18,3	7,9	10,4	9,9	20,3

Tabella 2.51 (segue): Stato e movimento della popolazione residente nel comune di Bolzano 1940-2024

Anno	Dati assoluti						Per 1.000 abitanti				
	Popolazione residente al 31.12	Nati vivi	Morti	Saldo naturale	Saldo migratorio	Variazione della popolazione	Nati vivi	Morti	Saldo naturale	Saldo migratorio	Variazione della popolazione
1963	93.671	1.738	809	929	1.937	2.866	18,8	8,8	10,1	21,0	31,1
1964	96.701	1.988	737	1.251	1.779	3.030	20,9	7,7	13,1	18,7	31,8
1965	98.487	2.027	805	1.222	564	1.786	20,8	8,2	12,5	5,8	18,3
1966	100.466	1.899	748	1.151	828	1.979	19,1	7,5	11,6	8,3	19,9
1967	101.825	1.818	744	1.074	285	1.359	18	7,4	10,6	2,8	13,4
1968	103.479	1.810	848	962	692	1.654	17,6	8,3	9,4	6,7	16,1
1969	104.699	1.827	910	917	303	1.220	17,6	8,7	8,8	2,9	11,7
1970	106.009	1.817	806	1.011	299	1.310	17,2	7,7	9,6	2,8	12,4
1971	105.616	1.853	831	1.022	-579	-393	17,5	7,9	9,7	-5,5	-3,7
1972	105.735	1.651	862	789	-670	119	15,6	8,2	7,5	-6,3	1,1
1973	106.788	1.575	855	720	333	1.053	14,8	8	6,8	3,1	9,9
1974	107.081	1.426	866	560	-267	293	13,3	8,1	5,2	-2,5	2,7
1975	107.112	1.298	897	401	-370	31	12,1	8,4	3,7	-3,5	0,3
1976	106.913	1.063	870	193	-392	-199	9,9	8,1	1,8	-3,7	-1,9
1977	106.634	969	877	92	-371	-279	9,1	8,2	0,9	-3,5	-2,6
1978	106.464	902	907	-5	-165	-170	8,5	8,5	-	-1,5	-1,6
1979	106.199	866	943	-77	-188	-265	8,1	8,9	-0,7	-1,8	-2,5
1980	105.854	885	903	-18	-327	-345	8,3	8,5	-0,2	-3,1	-3,3
1981	104.975	801	886	-85	-717	-879	7,6	8,4	-0,8	-6,8	-8,3
1982	103.979	830	936	-106	-890	-996	7,9	9	-1	-8,5	-9,5
1983	103.009	761	892	-131	-839	-970	7,4	8,6	-1,3	-8,1	-9,4
1984	102.643	773	925	-152	-214	-366	7,5	9	-1,5	-2,1	-3,6
1985	102.111	775	890	-115	-417	-532	7,6	8,7	-1,1	-4,1	-5,2
1986	101.515	750	993	-243	-353	-596	7,4	9,8	-2,4	-3,5	-5,9
1987	101.230	739	843	-104	-181	-285	7,3	8,3	-1	-1,8	-2,8
1988	100.944	863	835	28	-314	-286	8,5	8,3	0,3	-3,1	-2,8
1989	100.707	830	859	-29	-208	-237	8,2	8,5	-0,3	-2,1	-2,4
1990	100.380	882	896	-14	-313	-327	8,8	8,9	-0,1	-3,1	-3,3
1991	98.059	850	907	-57	-434	-2.321	8,6	9,1	-0,6	-4,4	-23,4
1992	98.350	807	904	-97	388	291	8,2	9,2	-1	4,0	3
1993	97.924	813	972	-159	-267	-426	8,3	9,9	-1,6	-2,7	-4,3
1994	97.548	823	939	-116	-260	-376	8,4	9,6	-1,2	-2,7	-3,8
1995	97.078	752	855	-103	-367	-470	7,7	8,8	-1,1	-3,8	-4,8
1996	96.949	812	961	-149	20	-129	8,4	9,9	-1,5	0,2	-1,3
1997	97.073	801	936	-135	259	124	8,3	9,6	-1,4	2,7	1,3
1998	97.043	826	944	-118	88	-30	8,5	9,7	-1,2	0,9	-0,3
1999	97.232	900	956	-56	245	189	9,3	9,8	-0,6	2,5	1,9
2000	97.300	854	934	-80	148	68	8,8	9,6	-0,8	1,5	0,7
2001	94.855	901	940	-39	56	-2.445	9,4	9,8	-0,4	0,6	0,2
2002	95.400	888	890	-2	547	545	9,3	9,4	0	5,8	5,7
2003	96.097	982	998	-16	713	697	10,3	10,4	-0,2	7,4	7,3

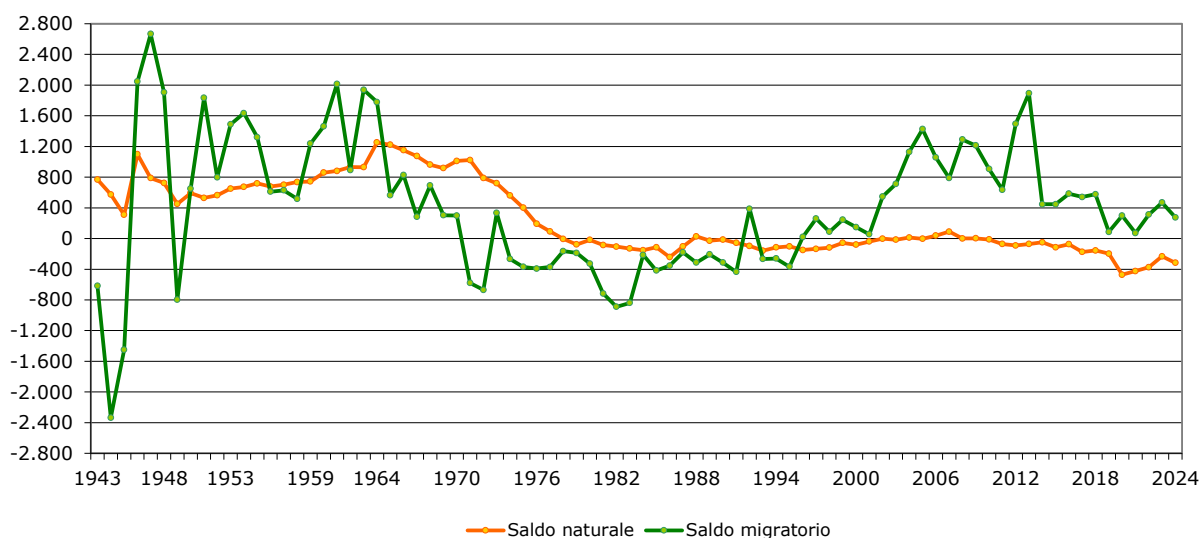
2. Struttura e sviluppo della popolazione a Bolzano

Anno	Dati assoluti						Per 1.000 abitanti				
	Popolazio- ne residen- te al 31.12	Nati vivi	Morti	Saldo naturale	Saldo migra- torio	Variazione della popo- lazione	Nati vivi	Morti	Saldo naturale	Saldo migra- torio	Variazione della po- polazione
2004	97.236	955	943	12	1.127	139	9,9	9,8	0,1	11,7	11,8
2005	98.657	955	959	-4	1.425	2.421	9,8	9,8	0	14,6	14,5
2006	99.751	927	889	38	1.056	1.094	9,3	9	0,4	10,6	11
2007	100.629	991	901	90	788	878	9,9	9	0,9	7,9	8,8
2008	101.919	984	983	1	1.289	1.290	9,7	9,7	0	12,7	12,7
2009	103.135	934	931	3	1.213	1.216	9,1	9,1	0	11,8	11,9
2010	104.029	979	991	-12	906	894	9,5	9,6	-0,1	8,7	8,6
2011	102.486	957	1.028	-71	636	-1.543	9,3	10,0	-0,7	6,2	5,5
2012	103.891	972	1.062	-90	1.495	1.405	9,4	10,3	-0,9	14,5	13,8
2013	105.713	978	1.050	-72	1.894	1.822	9,3	10,0	-0,7	18,1	17,4
2014	106.110	1.005	1.055	-50	447	397	9,5	10,0	-0,5	4,2	3,7
2015	106.441	958	1.073	-115	446	331	9,0	10,1	-1,1	4,2	3,1
2016	106.951	956	1.030	-74	584	510	9,0	9,7	-0,7	5,5	4,8
2017	107.317	875	1.050	-175	541	366	8,2	9,8	-1,6	5,0	3,4
2018	107.595	949	1.104	-155	577	278	8,8	10,3	-1,4	5,4	2,6
2019	107.843	889	1.086	-197	87	248	8,3	10,1	-1,8	0,8	2,3
2020	107.467	900	1.372	-472	297	-376	8,4	12,7	-4,4	2,8	-3,5
2021	106.601	845	1.269	-424	72	-866	7,9	11,9	-4,0	0,7	-8,1
2022	106.410	828	1.202	-374	312	-191	7,8	11,3	-3,5	2,9	-1,8
2023*	106.357	795	1.028	-233	452	-53	7,5	9,7	-2,2	4,2	-0,5
2024**	106.463	762	1.079	-317	276	106	7,2	10,1	-3,0	2,6	1,0

* sulla base dei risultati censuari viene applicato un aggiustamento statistico.

** dati provvisori.

2.4.2. Profili di sviluppo negli ultimi 10 anni

La popolazione bolzanina continua ad invecchiare, sebbene questa tendenza viene attualmente in buona parte compensata dalle popolazioni di immigrazione, sensibilmente più giovani della popolazione locale; nel 2024 risulta comunque ancora aumentata l'età media dei residenti rispetto a 10 anni fa (da 44,3 a 45,5 anni). Più marcato l'aumento dell'indice di vecchiaia (da una media di 162,4 su 100 giovani a 184,2). L'indice di dipendenza negli ultimi 10 anni è rimasto pressoché invariato (da 61,4 a 59,9).

In leggero calo la quota di minori rispetto alla popolazione complessiva: 16,3% nel 2024 (17,4% nel 2015).

Per quanto riguarda lo stato civile dei residenti, negli ultimi 10 anni emergono principalmente i seguenti profili: si registrano più celibi/nubili e inoltre sono molte più le donne vedove degli uomini.

Rimane costante la componente straniera tra la popolazione bolzanina; infatti, dal 14,4% nel 2015, si attesta al 15,1%. Rispetto al 2015 sono aumentate soprattutto le immigrazioni da Iraq, Nigeria, Ucraina e Germania.

Tra le popolazioni straniere si riscontra una preponderanza delle donne straniere.

Diminuisce leggermente la percentuale di minori stranieri rispetto a tutta la popolazione bolzanina di quella generazione (dal 18,0% nel 2015 a 17,4% nel 2024), mentre è quasi raddoppiata la percentuale di stranieri con 65 anni e più (4,9% nel 2015 e 8,1% nel 2024).

Esaminando la popolazione straniera per stato civile, si conferma per ora la tendenza della maggioranza degli stranieri residenti ad essere celibi/nubili.

Per quanto riguarda la tipologia delle famiglie bolzanine, sono in continuo aumento soprattutto le famiglie unipersonali: se nel 2015 il 40,5% di tutte le famiglie residenti era composto da un componente, nel 2023 questa percentuale ha raggiunto quota 45,1%.

Si continua a registrare un forte calo delle famiglie con figli: complessivamente diminuiscono in percentuale (da 36,9% nel 2015 al 33,7% nel 2023), ma aumenta il numero medio di figli per famiglia. Infatti ci sono sempre più famiglie con 2 o 3 figli, mentre diminuisce la percentuale di famiglie con un solo figlio.

Evidente infine, che l'incremento della popolazione residente - a territorio comunale invariato - comporta anche una maggiore densità abitativa, che negli ultimi 10 anni è cresciuta da 2.037 a 2.049 abitanti per km² (Tabella 1.3).

3. CENSIMENTO PERMANENTE DELLA POPOLAZIONE 2023

Il Censimento della popolazione ha subito, a partire dal 2018, una profonda riforma, nella formula come anche nella periodicità di svolgimento. Al posto di un Censimento ogni dieci anni, con il coinvolgimento di tutte le famiglie nello stesso momento, è stato introdotto quello "permanente", con cadenza annuale, con relativa selezione campionaria di comuni e famiglie da sottoporre alle operazioni censuarie; il tutto, integrato sistematicamente da ulteriori informazioni e dati di origine amministrativa, in modo da formare un quadro progressivamente aggiornato della popolazione. Nel 2023 la popolazione residente a Bolzano è risultata di 106.357 unità (-53 unità sul 2022).

A livello provinciale la popolazione è cresciuta invece del 6,5% tra il censimento del 2011 e quello del 2023, risultando complessivamente di 537.533 persone residenti [ISTAT].

Delle 106.357 persone censite a Bolzano, 55.055 erano femmine e 51.302 uomini, con il 13,9% della popolazione al di sopra dei 75 anni. (vedi Tabelle 3.2, 3.3, 3.4).

Gli stranieri censiti con dimora abituale a Bolzano ammontano a 15.466: rispetto al censimento del 2011 il numero degli stranieri è aumentato del 21,9% e corrisponde al 27,7% di tutti gli stranieri residenti in Alto Adige ed al 14,5% della popolazione che vive nella città capoluogo.

Tabella 3.1: Popolazione residente nei comuni della provincia di Bolzano con più di 10.000 abitanti – Censimenti della popolazione 1971, 1981, 1991, 2001, 2011 e 2023

Comuni	Dati assoluti						Variazione %
	1971	1981	1991	2001	2011	2023	2011-2023
Bolzano	105.757	105.180	98.158	94.989	102.575	106.357	3,7
Merano	33.235	33.711	33.504	33.656	37.368	41.404	10,8
Bressanone	16.017	16.101	16.992	18.359	20.677	23.002	11,2
Laives	10.154	12.577	13.707	15.069	16.909	18.468	9,2
Brunico	10.133	11.556	12.624	13.618	15.397	17.124	11,2
Appiano s.s.d.V	9.071	10.112	10.914	12.657	13.988	15.002	7,2
Lana	6.707	7.706	8.631	9.759	11.251	12.595	11,9
Totale Provincia	414.041	430.568	440.508	462.999	504.643	537.533	6,5

Fonte: [ISTAT]

Tabella 3.2: Popolazione residente con cittadinanza italiana per sesso ed età – Censimento della popolazione 2023

Sesso	Classi di età											Totale
	0-9	10-19	20-29	30-39	40-49	50-59	60-69	70-79	80-89	90-99	100+	
Maschi	3.739	4.824	4.784	4.282	5.181	7.365	5.564	4.288	3.035	518	7	43.587
Femmine	3.554	4.487	4.593	4.243	5.296	7.640	6.109	5.718	4.439	1.172	53	47.304
Totale	7.293	9.311	9.377	8.525	10.477	15.005	11.673	10.006	7.474	1.690	60	90.891
%	8,0	10,2	10,3	9,4	11,5	16,5	12,8	11,0	8,2	1,9	0,1	100,0

Fonte: [ISTAT]

Tabella 3.3: Popolazione straniera residente per sesso ed età -
Censimento della popolazione 2023

Sesso	Classi di età											Totale
	0-9	10-19	20-29	30-39	40-49	50-59	60-69	70-79	80-89	90-99	100+	
Maschi	938	782	1.287	1.807	1.441	802	437	153	56	11	..	7.715
Femmine	903	660	977	1.585	1.407	1.062	781	270	91	15	..	7.751
Totale	1.841	1.442	2.264	3.392	2.848	1.864	1.218	423	147	26	..	15.466
%	11,9	9,3	14,6	21,9	18,4	12,1	7,9	2,7	1,0	0,2	0,1	100,0

Fonte: [ISTAT]

Tabella 3.4: Popolazione residente per sesso ed età – Censimento della popolazione 2023

Sesso	Classi di età											Totale
	0-9	10-19	20-29	30-39	40-49	50-59	60-69	70-79	80-89	90-99	100+	
Maschi	4.677	5.606	6.071	6.089	6.622	8.167	6.001	4.441	3.091	529	8	51.302
Femmine	4.457	5.147	5.570	5.828	6.703	8.702	6.890	5.988	4.530	1.187	53	55.055
Totale	9.134	10.753	11.641	11.917	13.325	16.869	12.891	10.429	7.621	1.716	61	106.357
%	8,6	10,1	10,9	11,2	12,5	15,9	12,1	9,8	7,2	1,6	0,1	100,0

Fonte: [ISTAT]

3.1. Consistenza dei gruppi linguistici

A differenza del Censimento della popolazione - ormai passato ad una frequenza annuale e con modalità nuove - la verifica della consistenza dei gruppi linguistici nella provincia di Bolzano e nei singoli comuni, ai fini del relativo calcolo proporzionale continuerà ad essere rinnovata ogni dieci anni: l'ultimo censimento linguistico, effettuato nella primavera del 2024, continua a far registrare aumenti del gruppo linguistico italiano in tutta la provincia.

Per il Comune di Bolzano, le percentuali di appartenenza ai tre gruppi linguistici sono state pari al 74,71% per il gruppo italiano, 24,74% per il gruppo tedesco e 0,55% per quello ladino (a livello provinciale: 26,98% per il gruppo italiano, 68,61% per quello tedesco e 4,41% per quello ladino). Pertanto il gruppo linguistico italiano ha registrato a Bolzano un incremento di 0,91 punti percentuali rispetto al Censimento 2001, mentre quello tedesco ha subito una flessione di 0,78 punti e quello ladino è leggermente diminuito di 0,13 punti percentuali (Tabella 3.5) [ASTAT].

Tabella 3.5: Consistenza percentuale dei tre gruppi linguistici nei comuni della provincia di Bolzano con più di 10.000 abitanti - Censimenti 2011 e 2024

Comuni	Valori percentuali censimento 2011			Valori percentuali censimento 2024		
	Italiano	Tedesco	Ladino	Italiano	Tedesco	Ladino
Bolzano	73,80	25,52	0,68	74,71	24,74	0,55
Merano	49,06	50,47	0,47	51,37	48,26	0,37
Bressanone	25,84	72,82	1,34	26,03	72,61	1,36
Laives	71,50	27,99	0,51	74,47	25,16	0,36
Brunico	15,24	82,47	2,29	19,31	78,71	1,98
Appiano s.s.d.V	13,29	86,23	0,48	15,36	84,17	0,47
Lana	7,90	91,84	0,26	9,53	90,14	0,32
Totale Provincia	26,06	69,41	4,53	26,98	68,61	4,41

Fonte: [ASTAT]

4. GLOSSARIO

Ampiezza media familiare: Rapporto tra l'ammontare dei componenti familiari e il totale delle famiglie residenti.

Cancellazione: si intende il processo con cui una persona trasferisce la propria residenza in un territorio diverso da quello allo studio.

Convivenza: insieme di persone che, senza essere legate da vincoli di matrimonio, parentela, affinità e simili, conducono vita in comune per motivi religiosi, di cura, di assistenza, militari, di pena e simili.

Densità abitativa: Rapporto tra la popolazione residente e la superficie territoriale, espressa in ha.

Famiglia: La famiglia è un insieme di persone legate da vincoli di matrimonio, parentela, affinità, adozione, tutela o da vincoli affettivi, coabitanti e aventi dimora abituale nello stesso comune. Una famiglia può essere costituita anche da una sola persona.

Indice demografico di dipendenza: indicatore che rapporta le persone che in via presuntiva non sono autonome per ragioni demografiche – e cioè gli anziani ultra 65enni e i giovani tra 0 e 14 anni – e che perciò sono dipendenti, alle persone che si presume debbano sostenerli con la loro attività – cioè le persone in età compresa tra i 15 e i 64 anni.

Indice di ricambio: indicatore dato dal rapporto tra coloro che stanno per uscire dalla popolazione in età attiva (60-64 anni) e coloro che stanno per entrarvi (15-19 anni).

Indice di vecchiaia: Misura il rapporto tra la popolazione giovane (0-14 anni) e quella anziana (65 anni e più).

Iscrizione: si intende il processo con cui una persona trasferisce la propria residenza nel territorio dello studio.

Migrazione: si intende ciascun cambiamento del luogo di residenza che comporti anche un cambiamento del comune di residenza. Il fenomeno assume rilevanza statistica non appena la persona dichiara in comune l'avvenuto cambiamento di residenza. Perciò i trasferimenti all'interno di uno stesso comune non vengono considerati "migrazioni".

Naturalizzazione: si intende l'acquisizione della cittadinanza italiana da parte di cittadini stranieri in possesso di determinati requisiti.

Popolazione residente: comprende le persone che hanno dimora abituale in un comune.

Saldo migratorio: differenza tra il numero delle iscrizioni e delle cancellazioni anagrafiche in un determinato intervallo di tempo.

Saldo naturale: Differenza tra il numero dei nati vivi e dei morti in un determinato intervallo di tempo.

Stranieri residenti: comprende le persone che hanno dimora abituale in un comune e sono prive di cittadinanza italiana.

Tasso di mortalità: rapporto tra il numero dei deceduti e la popolazione media totale, espresso per 1.000.

Tasso di natalità: rapporto tra il numero dei nati vivi e la popolazione media residente, espresso per 1.000.

Tasso di naturalizzazione: rapporto (per mille) tra il numero di persone residenti che in un dato anno hanno ottenuto la cittadinanza di un certo paese ed il numero di stranieri residenti all'inizio di quell'anno.