

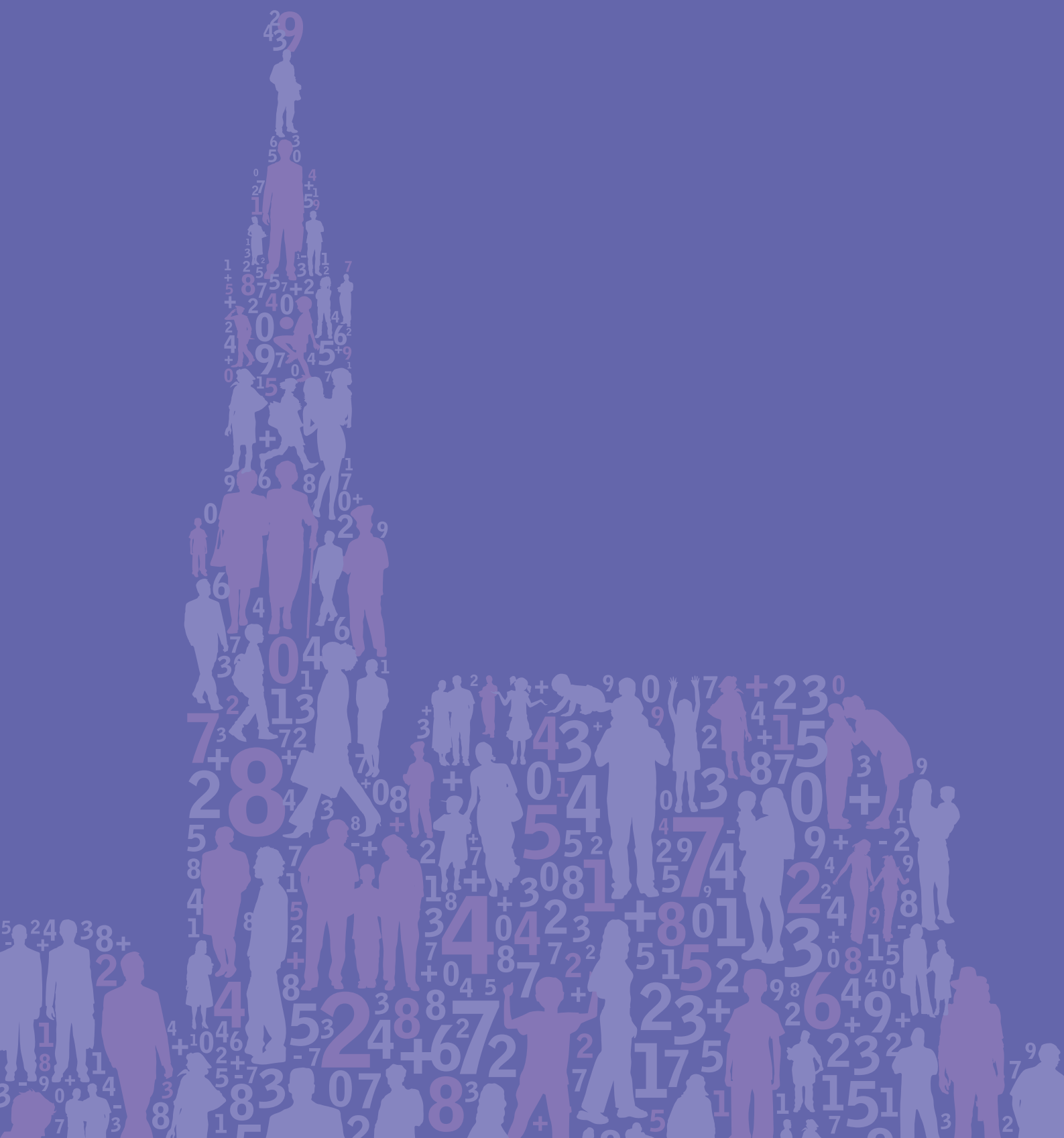

Città di Bolzano
Stadt Bozen

Andamento e struttura della popolazione di Bolzano e dei suoi quartieri

2022



Comune di Bolzano

Ufficio Statistica e Tempi della Città

Via Piave, 3 - 39100 Bolzano

Tel. 0471 997327-188

Sito internet: www.comune.bolzano.it

E-mail: statistica@comune.bolzano.it

Grafica: InSide coop. sociale



Città di Bolzano
Stadt Bozen

Andamento e struttura della popolazione di Bolzano e dei suoi quartieri 2022

INDICE

| | |
|---------------------------------------------------------------------------------|----|
| Presentazione | 4 |
| Premessa alla 21 ^a edizione | 5 |
| 1. La popolazione della città di Bolzano in sintesi | 6 |
| 1.1. I dati più importanti del 2021 a confronto con quelli dell'anno precedente | 6 |
| 1.2. Trend negli ultimi 10 anni | 7 |
| 2. Struttura e sviluppo della popolazione di Bolzano 2021 | 10 |
| 2.1. Situazione attuale | 10 |
| 2.2. La popolazione residente nei quartieri | 11 |
| 2.2.1. Numero abitanti e densità abitativa | 11 |
| 2.2.2. Saldo naturale | 13 |
| 2.2.3. Saldo migratorio | 15 |
| 2.2.4. Popolazione per età | 17 |
| 2.2.5. Popolazione per stato civile | 34 |
| 2.2.5.1. Matrimoni | 38 |
| 2.2.6. Popolazione per comune/ regione di nascita | 38 |
| 2.2.7. Stranieri residenti a Bolzano | 40 |
| 2.3. Composizione delle famiglie | 49 |
| 2.3.1. Famiglie per numero di componenti | 49 |
| 2.3.2. Le diverse tipologie di famiglie | 51 |
| 2.3.2.1. Famiglie con figli | 53 |
| 2.3.2.2. Famiglie unipersonali - "Single" | 58 |
| 2.3.2.3. Famiglie di stranieri | 66 |
| 2.3.2.4. Convivenze | 76 |
| 2.4. Quadro storico e sviluppo recente | 77 |
| 2.4.1. Lo sviluppo demografico dal 1940 | 77 |
| 2.4.2. Profili di sviluppo negli ultimi 10 anni | 81 |
| 3. Censimento permanente della Popolazione 2019 | 82 |
| 3.1. Consistenza dei gruppi linguistici 2011 | 83 |
| 4. Glossario | 84 |

PRESENTAZIONE DELLA 21^A EDIZIONE

Come ogni anno è giunto il momento di presentare a tutti Voi il ritratto, puntualmente elaborato dall'Ufficio Statistica del Comune di Bolzano, della struttura demografica della Città, così come emerge a fine 2021.

Considero questa pubblicazione di particolare interesse poichè fornisce, quasi in tempo reale, a noi amministratori politici, dati e conseguenti spunti per potere al meglio programmare la gestione della Città. Rimane costante l'obiettivo di agevolare il più possibile la gestione della quotidianità delle nostre famiglie, prestando particolare attenzione all'inclusione dei giovani e delle persone anziane nella vita attiva. Risulta al contempo importante poter offrire a chi viene da fuori per i più svariati motivi, una Città che "funziona".

Obiettivi certamente ambiziosi, il cui raggiungimento va studiato alla luce dei dati reali, che dettano la direzione del nostro impegno politico ed amministrativo.

In questo senso consiglio a Voi tutti questa pubblicazione per la consultazione delle sezioni e delle analisi di Vostro interesse.

Dott. Angelo Gennaccaro
Assessore alla Statistica



PREMESSA ALLA 21^A EDIZIONE

Questa elaborazione dei dati demografici di maggiore rilievo per Bolzano si pone come obiettivo di osservare ed analizzare tutti i fenomeni che incidono sulla crescita e sulla composizione della popolazione come la natalità, la mortalità, i flussi migratori e i matrimoni.

Sono analizzati anche i dati riguardanti la struttura demografica (genere, età, stato civile e cittadinanza), nonché la composizione dei nuclei familiari e alcune caratteristiche della popolazione straniera.

L'attenzione viene rivolta soprattutto all'andamento a livello comunale; non mancano però dati più dettagliati e confronti a livello di quartiere, importanti per la programmazione generale della città.

I dati riportati sono tratti sia dai registri anagrafici del Comune di Bolzano, sia dalla statistica ufficiale. Queste due fonti si differenziano tra loro, in quanto risultanti da due diverse rilevazioni.

Avviso

- I dati a partire dal 2018 tengono conto dei risultati del Censimento Permanente della Popolazione;
- i dati delle pubblicazioni precedenti, eventualmente divergenti da quelli riportati nella presente brochure, sono da considerarsi superati;
- per chiarimenti su concetti ed indicatori utilizzati nelle tabelle, si rinvia al Glossario.
- per ragioni di leggibilità è stata utilizzata la forma maschile. I commenti si riferiscono sia alle persone di sesso maschile che di sesso femminile;
- per una più agevole lettura di diversi aspetti riguardante i movimenti migratori si è ritenuto scrivere nell'esposizione i nomi delle popolazioni interessate in maiuscolo;
- per i numeri che, seppur diversi da 0, non raggiungono il minimo necessario per poter essere pubblicati nel rispetto del segreto statistico, vengono messi due puntini (..);
- generalente sono stati apportati degli arrotondamenti senza tener conto del totale. Perciò nel sommare i singoli dati si possono riscontrare delle piccole differenze rispetto al totale, soprattutto nel caso di composizioni percentuali;
- in caso di confronto diretto con la Provincia di Bolzano ci si è serviti di dati tratti dalle ultime pubblicazioni dell'ASTAT (Istituto Provinciale di Statistica);
- ben accetti sono commenti e suggerimenti, al fine di poter migliorare costantemente qualità e utilità della presente pubblicazione.

1. LA POPOLAZIONE DELLA CITTÀ DI BOLZANO IN SINTESI

1.1. I dati più importanti del 2021 a confronto con quelli dell'anno precedente

| | Situazione al 31.12.2021 | ... e al 31.12.2020 |
|-------------------------|--------------------------|---------------------|
| Popolazione complessiva | 107.025 | 107.467 |
| Donne | 55.321 | 55.557 |
| Uomini | 51.704 | 51.910 |

| | I movimenti nel 2021 | ... e nel 2020 |
|------------------|----------------------|----------------|
| Nascite | 846 | 900 |
| Decessi | 1.285 | 1.372 |
| Immigrazioni | 3.068 | 2.897 |
| Emigrazioni | 3.071 | 2.600 |
| Naturalizzazioni | 666 | 523 |

| | Indicatori 2021 | ... e 2020 |
|------------------------------|-----------------|------------|
| Tasso di natalità | 7,9 | 8,4 |
| Tasso di mortalità | 12,0 | 12,7 |
| Saldo naturale | -439 | -472 |
| Saldo migratorio | -3 | 297 |
| Variazione della popolazione | -442 | -376 |

Tabella 1.1: Indicatori sulla popolazione residente: 2020-2021

| Indicatore | Valore Anno 2021 | Valore Anno 2020 |
|---------------------------------------------------------|---------------------|---------------------|
| Percentuale di popolazione residente di 65 anni e oltre | 23,6% | 23,6% |
| Percentuale di popolazione residente di 75 anni e oltre | 13,3% | 13,0% |
| Percentuale di popolazione residente di 85 anni e oltre | 4,1% | 4,0% |
| Percentuale di minori | 16,9% | 17,0% |
| Percentuale di popolazione residente straniera | 14,8% | 14,7% |

Tabella 1.2: Indicatori sulle famiglie residenti: 2020-2021

| Indicatore | Valore Anno 2021 | Valore Anno 2020 |
|---------------------------------------------------------------------------|---------------------|---------------------|
| Percentuale di famiglie unipersonali | 43,0% | 42,3% |
| Percentuale di famiglie con figli | 35,0% | 35,3% |
| Percentuale di coppie con figli | 19,4% | 19,6% |
| Percentuale di madri/padri sole/i con figli sul totale famiglie con figli | 44,5% | 44,5% |
| Percentuale di famiglie con 1 figlio sul totale famiglie con figli | 51,2% | 51,5% |

1.2. Trend negli ultimi 10 anni

Tabella 1.3: Andamento di alcuni indicatori della popolazione bolzanina: 2012-2021

| Indicatore | 2012 | 2013 | 2014 | 2015 | 2016 | 2017 | 2018 | 2019 | 2020 | 2021 |
|------------------------------------------------------------------|-------|-------|-------|-------|-------|-------|-------|-------|-------|-------|
| Indice di vecchiaia | 160,5 | 161,4 | 161,9 | 162,4 | 164,4 | 166,0 | 167,0 | 169,0 | 170,1 | 171,1 |
| Indice di dipendenza | 60,0 | 60,8 | 61,1 | 61,4 | 61,1 | 60,9 | 60,5 | 60,4 | 60,1 | 59,9 |
| Densità abitativa (abitanti/km ²) | 1.985 | 2.020 | 2.027 | 2.034 | 2.043 | 2.050 | 2.056 | 2.060 | 2.053 | 2.045 |
| Percentuale di popolazione residente di 65 anni e oltre | 23,1 | 23,3 | 23,4 | 23,5 | 23,6 | 23,6 | 23,6 | 23,7 | 23,6 | 23,6 |
| Percentuale di minori | 17,1 | 17,3 | 17,4 | 17,4 | 17,3 | 17,2 | 17,1 | 17,1 | 17,0 | 16,9 |
| Percentuale di popolazione straniera | 13,4 | 14,4 | 14,5 | 14,4 | 14,3 | 14,1 | 14,6 | 14,6 | 14,7 | 14,8 |
| Percentuale di minori stranieri sul totale degli stranieri | 22,3 | 22,5 | 22,2 | 21,7 | 20,4 | 19,7 | 20,0 | 20,3 | 20,5 | 20,1 |
| Percentuale di minori stranieri sul totale minori | 18,9 | 18,8 | 18,6 | 18,0 | 17,0 | 16,3 | 17,2 | 17,5 | 17,8 | 17,6 |
| Percentuale di famiglie unipersonali | 40,2 | 39,9 | 40,3 | 40,5 | 40,8 | 41,1 | 41,5 | 41,8 | 42,3 | 43,0 |
| Percentuale di famiglie con figli | 36,9 | 37,1 | 37,0 | 36,9 | 36,7 | 36,3 | 36,0 | 35,6 | 35,3 | 35,0 |
| Percentuale di famiglie con 1 figlio sul tot. famiglie con figli | 54,6 | 54,5 | 54,1 | 53,3 | 52,8 | 52,7 | 52,2 | 51,9 | 51,5 | 51,2 |
| Percentuale di famiglie con 3 figli sul tot. famiglie con figli | 7,7 | 7,8 | 8,1 | 8,3 | 8,5 | 8,6 | 8,9 | 9,0 | 9,0 | 9,4 |

Tabella 1.4: Andamento della popolazione residente nel Comune di Bolzano per quartieri 2012-2021. Situazione al 31.12.

| Quartiere | Valori assoluti | | | | | | | | | |
|---------------------|-----------------|----------------|----------------|----------------|----------------|----------------|----------------|----------------|----------------|----------------|
| | 2012 | 2013 | 2014 | 2015 | 2016 | 2017 | 2018 | 2019 | 2020 | 2021 |
| Centro-Piani-Rencio | 18.315 | 18.316 | 18.384 | 18.337 | 18.565 | 18.465 | 18.537 | 18.422 | 18.195 | 18.083 |
| Oltrisarco-Aslago | 14.099 | 14.166 | 14.327 | 14.394 | 14.667 | 14.724 | 14.916 | 14.767 | 14.667 | 14.630 |
| Europa-Novacella | 16.174 | 16.213 | 16.251 | 16.259 | 16.370 | 16.330 | 16.375 | 16.334 | 16.208 | 16.061 |
| Don Bosco | 26.949 | 26.953 | 27.113 | 27.063 | 27.028 | 26.850 | 26.998 | 26.953 | 26.603 | 26.538 |
| Gries-S. Quirino | 30.220 | 30.299 | 30.308 | 30.587 | 30.600 | 31.146 | 31.295 | 31.883 | 32.295 | 32.405 |
| Totale | 105.757 | 105.947 | 106.383 | 106.640 | 107.230 | 107.515 | 108.121 | 108.359 | 107.968 | 107.717 |

Tabella 1.5: Variazione percentuale della popolazione residente rispetto all'anno precedente nel Comune di Bolzano per quartieri 2012-2021. Situazione al 31.12.

| Quartiere | Valori percentuali | | | | | | | | | |
|---------------------|--------------------|------------|------------|------------|------------|------------|------------|------------|-------------|-------------|
| | 2012 | 2013 | 2014 | 2015 | 2016 | 2017 | 2018 | 2019 | 2020 | 2021 |
| Centro-Piani-Rencio | 1,0 | 0,0 | 0,4 | -0,3 | 1,2 | -0,5 | 0,4 | -0,6 | -1,2 | -0,6 |
| Oltrisarco-Aslago | 1,0 | 0,5 | 1,1 | 0,5 | 1,9 | 0,4 | 1,3 | -1,0 | -0,7 | -0,3 |
| Europa-Novacella | -0,2 | 0,2 | 0,2 | 0,0 | 0,7 | -0,2 | 0,3 | -0,3 | -0,8 | -0,9 |
| Don Bosco | 2,1 | 0,0 | 0,6 | -0,2 | -0,1 | -0,7 | 0,6 | -0,2 | -1,3 | -0,2 |
| Gries-S. Quirino | 0,1 | 0,3 | 0,0 | 0,9 | 0,0 | 1,8 | 0,5 | 1,9 | 1,3 | 0,3 |
| Totale | 0,8 | 0,2 | 0,4 | 0,2 | 0,6 | 0,3 | 0,6 | 0,2 | -0,4 | -0,2 |

Tabella 1.6: Presenza degli stranieri per quartieri 2012-2021. Situazione al 31.12.

| Quartiere | Valori assoluti | | | | | | | | | |
|---------------------|-----------------|---------------|---------------|---------------|---------------|---------------|---------------|---------------|---------------|---------------|
| | 2012 | 2013 | 2014 | 2015 | 2016 | 2017 | 2018 | 2019 | 2020 | 2021 |
| Centro-Piani-Rencio | 3.585 | 3.549 | 3.533 | 3.478 | 3.661 | 3.478 | 3.688 | 3.650 | 3.708 | 3.789 |
| Oltrisarco-Aslago | 2.585 | 2.605 | 2.693 | 2.686 | 2.774 | 2.875 | 3.075 | 3.027 | 2.994 | 2.991 |
| Europa-Novacella | 2.388 | 2.471 | 2.528 | 2.545 | 2.625 | 2.579 | 2.645 | 2.695 | 2.679 | 2.647 |
| Don Bosco | 3.000 | 2.900 | 2.817 | 2.658 | 2.558 | 2.398 | 2.486 | 2.503 | 2.477 | 2.417 |
| Gries-S. Quirino | 3.774 | 3.799 | 3.888 | 4.013 | 3.867 | 3.917 | 4.012 | 4.047 | 4.077 | 4.130 |
| Totale | 15.332 | 15.324 | 15.459 | 15.380 | 15.485 | 15.247 | 15.906 | 15.922 | 15.935 | 15.974 |

Tabella 1.7: Quota di cittadini stranieri per quartieri 2012-2021. Situazione al 31.12.

| Quartiere | Valori percentuali | | | | | | | | | |
|---------------------|--------------------|------|------|------|------|------|------|------|------|------|
| | 2012 | 2013 | 2014 | 2015 | 2016 | 2017 | 2018 | 2019 | 2020 | 2021 |
| Centro-Piani-Rencio | 19,6 | 19,4 | 19,2 | 19,0 | 19,7 | 18,8 | 19,9 | 19,8 | 20,4 | 21,0 |
| Oltrisarco-Asiago | 18,3 | 18,4 | 18,8 | 18,7 | 18,9 | 19,5 | 20,6 | 20,5 | 20,4 | 20,4 |
| Europa-Novacella | 14,8 | 15,2 | 15,6 | 15,7 | 16,0 | 15,8 | 16,2 | 16,5 | 16,5 | 16,5 |
| Don Bosco | 11,1 | 10,8 | 10,4 | 9,8 | 9,5 | 8,9 | 9,2 | 9,3 | 9,3 | 9,1 |
| Gries-S. Quirino | 12,5 | 12,5 | 12,8 | 13,1 | 12,6 | 12,6 | 12,8 | 12,7 | 12,6 | 12,7 |
| Totale | 14,5 | 14,5 | 14,5 | 14,4 | 14,4 | 14,2 | 14,7 | 14,7 | 14,8 | 14,8 |

Tabella 1.8: Andamento delle famiglie nel Comune di Bolzano per quartieri 2012-2021. Situazione al 31.12.

| Quartiere | Valori assoluti | | | | | | | | | |
|---------------------|-----------------|--------|--------|--------|--------|--------|--------|--------|--------|--------|
| | 2012 | 2013 | 2014 | 2015 | 2016 | 2017 | 2018 | 2019 | 2020 | 2021 |
| Centro-Piani-Rencio | 8.757 | 8.692 | 8.763 | 8.720 | 8.781 | 8.893 | 8.935 | 8.960 | 8.952 | 8.963 |
| Oltrisarco-Asiago | 6.341 | 6.296 | 6.346 | 6.369 | 6.387 | 6.389 | 6.398 | 6.391 | 6.386 | 6.418 |
| Europa-Novacella | 8.025 | 7.994 | 8.000 | 7.981 | 8.044 | 8.031 | 8.036 | 8.041 | 8.009 | 7.996 |
| Don Bosco | 11.061 | 11.062 | 11.211 | 11.228 | 11.221 | 11.234 | 11.337 | 11.325 | 11.295 | 11.285 |
| Gries-S. Quirino | 14.443 | 14.414 | 14.385 | 14.469 | 14.485 | 14.673 | 14.757 | 15.088 | 15.300 | 15.436 |
| Totale | 48.627 | 48.458 | 48.705 | 48.767 | 48.918 | 49.220 | 49.463 | 49.805 | 49.942 | 50.098 |

Tabella 1.9: Variazione percentuale delle famiglie rispetto all'anno precedente nel Comune di Bolzano per quartieri 2012-2021. Situazione al 31.12.

| Quartiere | Valori percentuali | | | | | | | | | |
|---------------------|--------------------|------|------|------|------|------|------|------|------|------|
| | 2012 | 2013 | 2014 | 2015 | 2016 | 2017 | 2018 | 2019 | 2020 | 2021 |
| Centro-Piani-Rencio | 0,1 | -0,7 | 0,8 | -0,5 | 0,7 | 1,3 | 0,5 | 0,3 | -0,1 | 0,1 |
| Oltrisarco-Asiago | 0,5 | -0,7 | 0,8 | 0,4 | 0,3 | 0,0 | 0,1 | -0,1 | -0,1 | 0,5 |
| Europa-Novacella | -0,5 | -0,4 | 0,1 | -0,2 | 0,8 | -0,2 | 0,1 | 0,1 | -0,4 | -0,2 |
| Don Bosco | 1,6 | 0,0 | 1,3 | 0,2 | -0,1 | 0,1 | 0,9 | -0,1 | -0,3 | -0,1 |
| Gries-S. Quirino | 0,2 | -0,2 | -0,2 | 0,6 | 0,1 | 1,3 | 0,6 | 2,2 | 1,4 | 0,9 |
| Totale | 0,4 | -0,3 | 0,5 | 0,1 | 0,3 | 0,6 | 0,5 | 0,7 | 0,3 | 0,3 |

2. STRUTTURA E SVILUPPO DELLA POPOLAZIONE DI BOLZANO NEL 2021

2.1. Situazione attuale

Dalla statistica ufficiale della popolazione, in data 31.12.2021 risultavano residenti a Bolzano 107.025 persone; di queste, il 51,7% sono donne (55.321) a fronte di 51.704 uomini (48,3%). I bolzanini costituiscono il 20% della popolazione complessiva della provincia di Bolzano.

Le donne costituiscono la maggioranza in quasi tutti i quartieri: solo ad Oltrisarco-Aslago prevalgono gli uomini, come per altro negli ultimi anni.

Graf. 2.1: Popolazione residente femminile

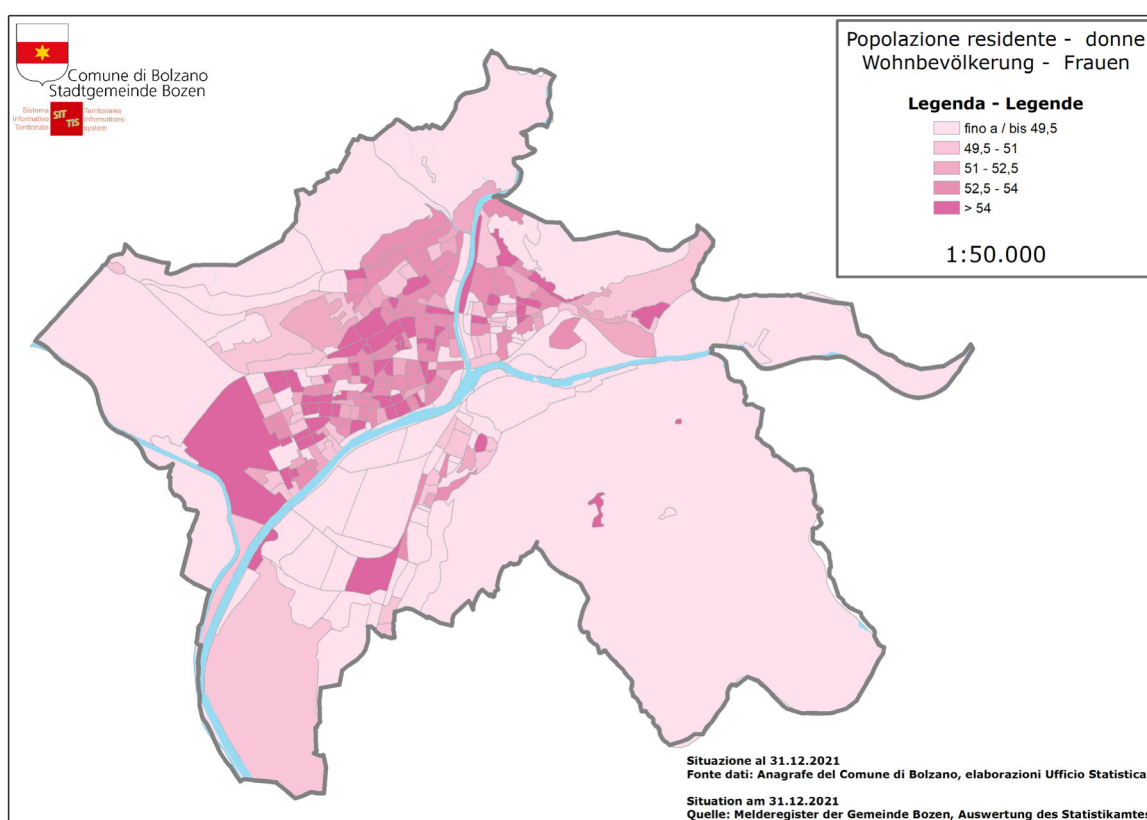

Anche quest'anno si registra un decremento della popolazione, in maniera ancora più marcata a confronto col 2020 dove la popolazione era calata di 376 unità. Nel 2021 la popolazione è diminuita di ben 442 unità (-0,4%).

N.B.: Secondo i registri anagrafici del Comune di Bolzano al 31.12.2021 la popolazione iscritta ammontava a 107.717 persone, aggregate in 50.098 famiglie. La differenza dei dati rispetto alla statistica ufficiale è fisiologica, poichè si tratta di fonti di dati diverse. Le iscrizioni nei registri anagrafici costituiscono però l'unica fonte utile per poter analizzare la struttura della popolazione di Bolzano, a livello di quartiere, per sesso, fasce di età, stato civile, rapporti di parentela e cittadinanza.

2.2. La popolazione residente nei quartieri

2.2.1. Numero abitanti e densità abitativa

Il quartiere più popoloso è quello di Gries-S. Quirino dove abitano 32.405 persone (ovvero il 30,1% della popolazione bolzanina). Seguono nell'ordine Don Bosco (26.538), Centro-Piani-Rencio (18.083), Europa-Novacella (16.061) e Oltrisarco-Aslago (14.630). Il quartiere Gries-S. Quirino è stato l'unico quartiere ad aumentare la sua popolazione rispetto al 2020 principalmente grazie ai nuovi insediamenti.

La densità abitativa in città è poco oltre i 2.000 abitanti per km².

Il quartiere con la maggiore densità abitativa è e rimane il quartiere Europa-Novacella (191 abitanti su 1 ettaro), quello con la minore densità invece è Centro-Piani-Rencio, con 8 abitanti per ettaro (Tabella 2.2); ciò è dovuto principalmente al fatto che di quel quartiere fa parte anche la zona boschiva estesa del Colle.

Graf. 2.2: Densità abitativa per ha



Tabella 2.1: Popolazione residente al 31.12.2021 per sesso e quartieri - valori assoluti e percentuali

| Quartiere | Sesso | | Totale |
|---------------------|---------------|---------------|----------------|
| | Maschi | Femmine | |
| Centro-Piani-Rencio | 8.885 | 9.198 | 18.083 |
| Oltrisarco-Asiago | 7.489 | 7.141 | 14.630 |
| Europa-Novacella | 7.436 | 8.625 | 16.061 |
| Don Bosco | 12.570 | 13.968 | 26.538 |
| Gries-S. Quirino | 15.443 | 16.962 | 32.405 |
| Totale | 51.823 | 55.894 | 107.717 |

| Quartiere | Sesso | | Totale |
|---------------------|-------------|-------------|------------|
| | Maschi | Femmine | |
| Centro-Piani-Rencio | 49,1 | 50,9 | 100 |
| Oltrisarco-Asiago | 51,2 | 48,8 | 100 |
| Europa-Novacella | 46,3 | 53,7 | 100 |
| Don Bosco | 47,4 | 52,6 | 100 |
| Gries-S. Quirino | 47,7 | 52,3 | 100 |
| Totale | 48,1 | 51,9 | 100 |

Tabella 2.2: Densità abitativa dei quartieri di Bolzano al 31.12.2021

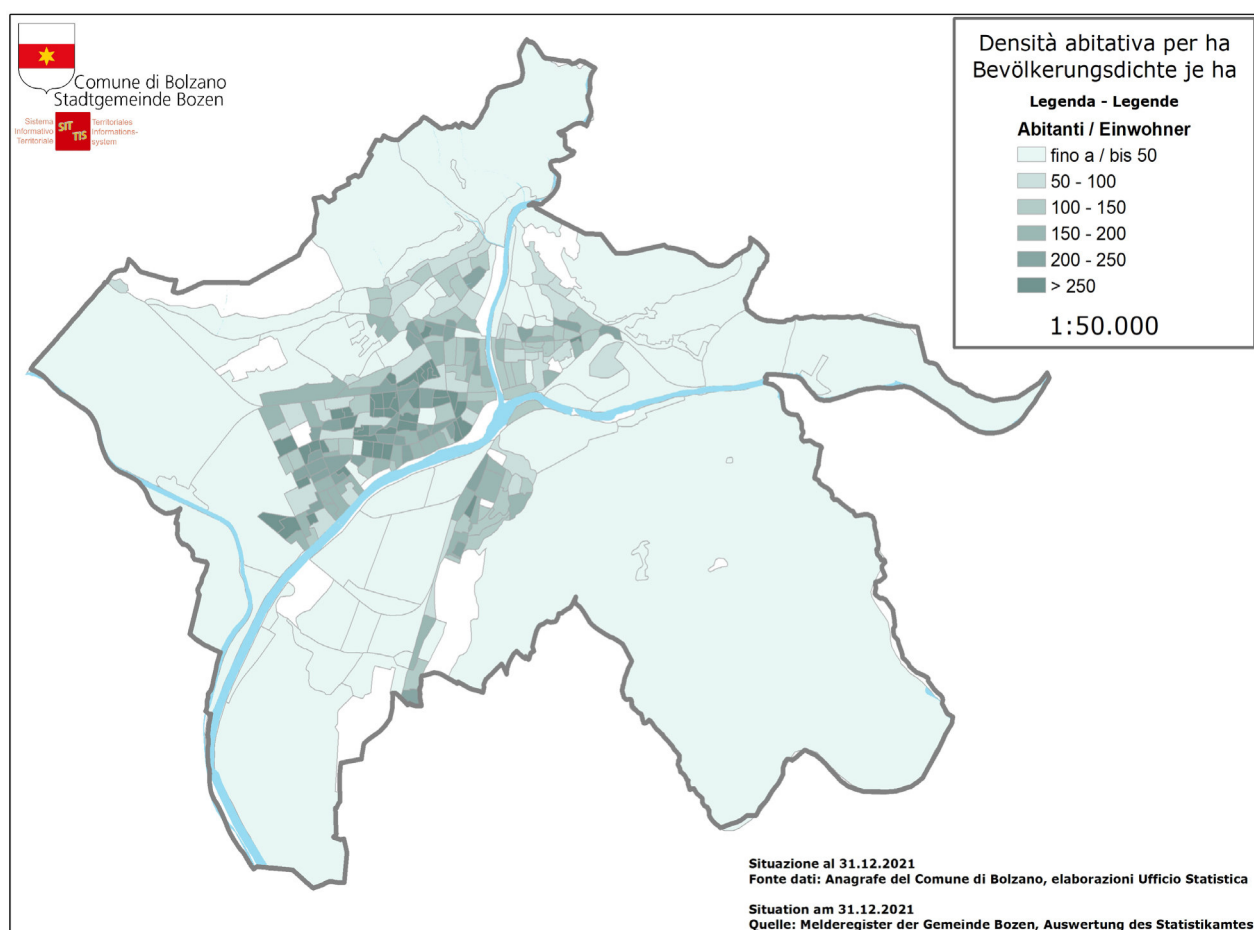
| Quartiere | Superficie km ² | Popolazione residente | Abitanti per km ² | Abitanti per ha |
|---------------------|-------------------------------|--------------------------|------------------------------|-----------------|
| Centro-Piani-Rencio | 22,81 | 18.083 | 793 | 8 |
| Oltrisarco-Asiago | 10,92 | 14.630 | 1.340 | 13 |
| Europa-Novacella | 0,84 | 16.061 | 19.120 | 191 |
| Don Bosco | 4,28 | 26.538 | 6.200 | 62 |
| Gries-S. Quirino | 13,46 | 32.405 | 2.408 | 24 |
| Totale | 52,34 | 107.717 | 2.058 | 21 |

Graf. 2.3: Distribuzione della popolazione residente nei quartieri al 31.12.2021

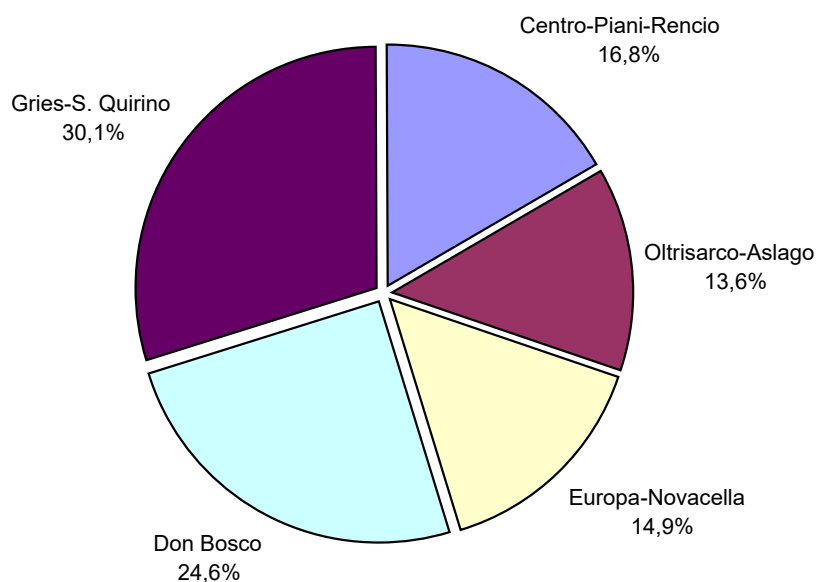

2.2.2. Saldo naturale

Nel 2021 sono stati registrati all'anagrafe del Comune di Bolzano 846 nati vivi, 54 nascite in meno rispetto all'anno precedente (-6,0%). Il relativo tasso di natalità è di 7,9 nati vivi ogni 1.000 abitanti, in diminuzione rispetto all'anno precedente (8,4 nati ogni 1.000 abitanti).

Degli 846 neonati bolzanini, 412 (48,7%) sono femmine e 434 maschi (51,3%).

Tabella 2.3: Neonati residenti per classi di età e stato civile delle madri al 31.12.2021

| Classi di età | Stato civile | | | Totale |
|------------------|--------------|--------------|----------------------------------------|--------------|
| | Nubile | Coniugata | Vedova/Divorziata/ Unita civilmente | |
| 15-19 | 5 | 0 | 0 | 5 |
| 20-24 | 26 | 24 | 1 | 51 |
| 25-29 | 86 | 92 | 0 | 178 |
| 30-34 | 112 | 159 | 5 | 276 |
| 35-39 | 92 | 138 | 10 | 240 |
| 40 e oltre | 33 | 43 | 2 | 78 |
| Totale | 354 | 456 | 18 | 828* |
| Età media | 32,0 | 32,96 | 34,83 | 32,60 |

* i dati si differenziano leggermente dalla statistica ufficiale perchè si tratta di fonti diverse e perchè nei registri anagrafici non sempre sono state registrate le madri dei neonati.

Nel 2021 sono stati assegnati complessivamente 529 nomi propri diversi: 259 maschili e 270 femminili.

Tabella 2.4: I nomi propri più ricorrenti tra i nati nel 2021

| Femmine | | | | Maschi | | | |
|-----------|----------|-----------|-----|-----------|------------|-----------|-----|
| Posizione | Nome | Frequenza | % | Posizione | Nome | Frequenza | % |
| 1 | SOFIA | 12 | 2,9 | 1 | LEONARDO | 8 | 1,9 |
| 2 | AURORA | 9 | 2,2 | 1 | SAMUEL | 8 | 1,9 |
| 3 | EMILY | 7 | 1,7 | 2 | ELIAS | 7 | 1,6 |
| 3 | EMMA | 7 | 1,7 | 2 | LIAM | 7 | 1,6 |
| 3 | NORA | 7 | 1,7 | 2 | LUCA | 7 | 1,6 |
| 4 | CHIARA | 6 | 1,5 | 3 | DANIEL | 6 | 1,4 |
| 4 | ELISA | 6 | 1,5 | 3 | EDOARDO | 6 | 1,4 |
| 4 | LISA | 6 | 1,5 | 3 | GABRIEL | 6 | 1,4 |
| 5 | ANNA | 5 | 1,2 | 3 | LEON | 6 | 1,4 |
| 5 | BEATRICE | 5 | 1,2 | 3 | NOAH | 6 | 1,4 |
| 5 | CAMILLA | 5 | 1,2 | 3 | OLIVER | 6 | 1,4 |
| 5 | NOEMI | 5 | 1,2 | 3 | RICCARDO | 6 | 1,4 |
| 5 | SARA | 5 | 1,2 | 3 | SAMUELE | 6 | 1,4 |
| 5 | SOPHIE | 5 | 1,2 | 4 | ALESSANDRO | 5 | 1,2 |
| 6 | ALICE | 4 | 1,0 | 4 | ALEX | 5 | 1,2 |
| 6 | BIANCA | 4 | 1,0 | 4 | GABRIELE | 5 | 1,2 |
| 6 | ISABEL | 4 | 1,0 | | | | |
| 6 | MARTA | 4 | 1,0 | | | | |
| 6 | MIA | 4 | 1,0 | | | | |
| 6 | NINA | 4 | 1,0 | | | | |
| 6 | VITTORIA | 4 | 1,0 | | | | |

Nel corso del 2021 sono stati registrati 1.285 decessi di cittadini di Bolzano, 87 in meno rispetto al 2020 (-6,3%). Delle persone decedute, 569 erano maschi e 716 femmine. Ne consegue un tasso di mortalità di 12,0 decessi ogni 1.000 abitanti; nel 2020 era più alto con un valore pari a 12,7.

Continua il trend in discesa del saldo naturale, ovvero la differenza tra nascite e decessi, che nel 2021 si conferma nettamente negativo con -439 unità, corrispondente a -4,1 per 1.000 abitanti. Il dato risulta quasi triplicato rispetto al 2018 (-155 unità).

Graf. 2.4: Tasso di natalità e mortalità per 1.000 abitanti - 1950-2021

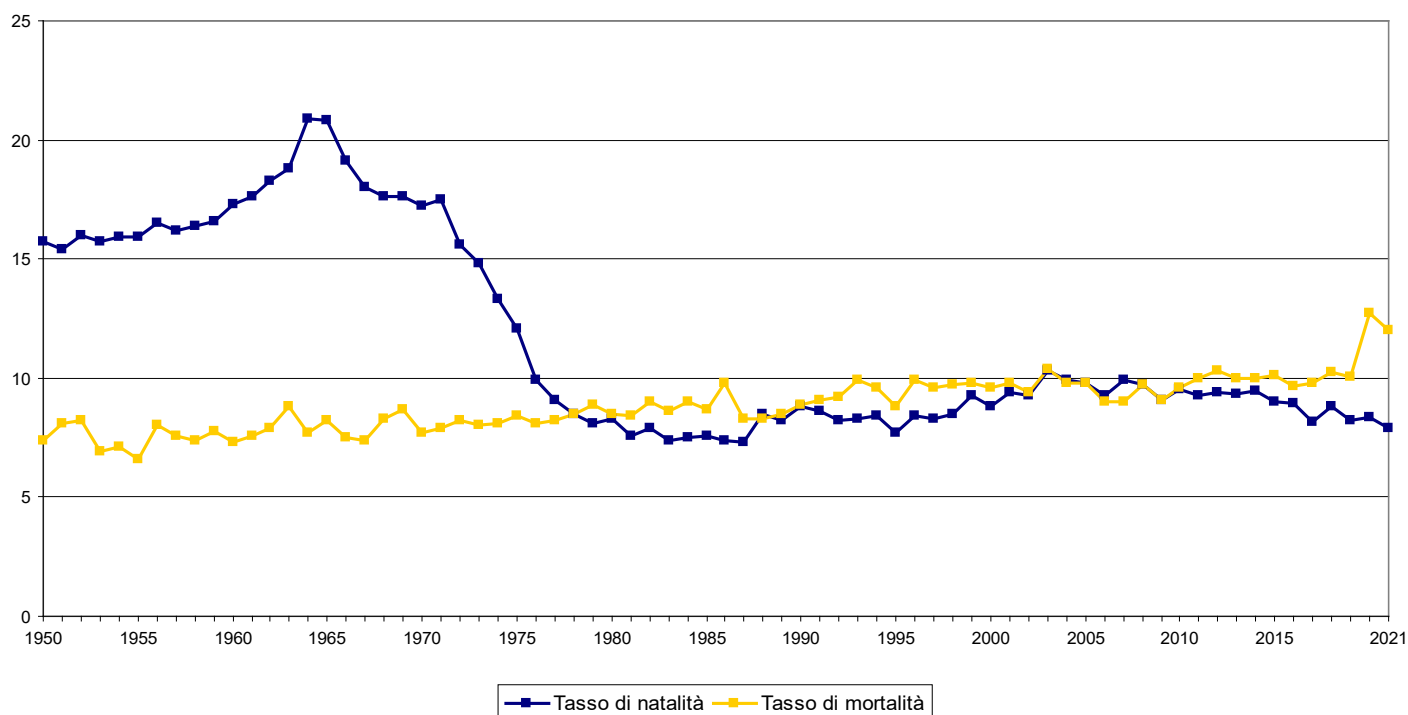

2.2.3. Saldo migratorio

Nel 2021 sono immigrate a Bolzano 3.068 persone, ovvero 171 (il 5,9%) in più rispetto all'anno precedente.

Anche le emigrazioni sono notevolmente aumentate rispetto al 2020 (+18,1%). In totale, 3.071 persone hanno lasciato la città nel corso del 2021.

Il saldo migratorio, che si ottiene dalla differenza tra le immigrazioni e le emigrazioni, alla fine del 2021 ammontava a -3 unità; nel 2020 ammontava a +297 unità.

Per la prima volta dagli anni '90 il saldo migratorio risulta negativo. Insieme al saldo naturale negativo provoca un calo della popolazione per il secondo anno di fila.

Graf. 2.5: Immigrazioni ed Emigrazioni: 1943-2021

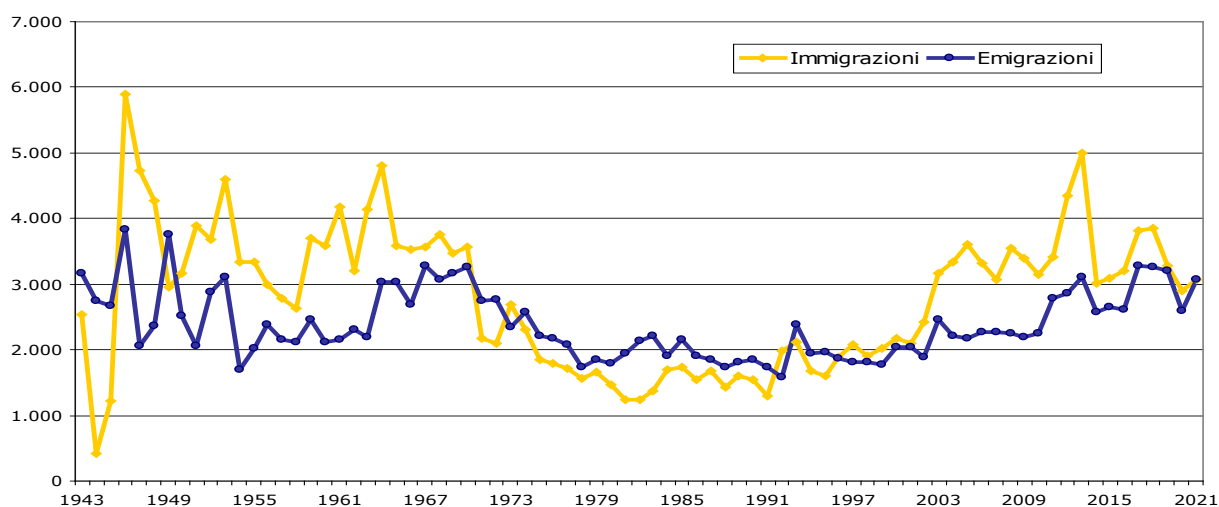

Al riguardo dei movimenti emigratori e dei suoi effetti sul numero degli abitanti, appare utile far notare che quasi la metà (43,3%) di coloro che hanno spostato nel corso del 2021 la propria residenza da Bolzano lo ha fatto per risiedere in un comune limitrofo e comunque all'interno della Provincia; questo dato, che peraltro descrive un fenomeno che persiste ormai da parecchi anni, induce ad ipotizzare che si tratti in molti casi di meri spostamenti "strategici", piuttosto che di effettivo abbandono della città; cioè persone e famiglie di Bolzano alla ricerca di più favorevoli condizioni abitative, ma che conservano nella città la sede degli altri loro interessi (lavoro, scuola, diversi servizi, frequentazioni) e continuano pertanto a gravitare sulla città come prima, anche se nelle statistiche non appaiono più come abitanti di Bolzano.

Tabella 2.5: Cambi di residenza all'interno del territorio comunale nel 2021

| Quartiere di provenienza | Quartiere di destinazione | | | | | Totale |
|--------------------------|---------------------------|-------------------|------------------|--------------|------------------|--------------|
| | Centro-Piani-Rencio | Oltrisarco-Aslago | Europa-Novacella | Don Bosco | Gries-S. Quirino | |
| Centro-Piani-Rencio | 420 | 102 | 63 | 133 | 244 | 962 |
| Oltrisarco-Aslago | 77 | 263 | 83 | 156 | 134 | 713 |
| Europa-Novacella | 80 | 76 | 217 | 219 | 165 | 757 |
| Don Bosco | 63 | 106 | 145 | 488 | 195 | 997 |
| Gries-S. Quirino | 183 | 120 | 163 | 205 | 643 | 1.314 |
| Totale | 823 | 667 | 671 | 1.201 | 1.381 | 4.743 |

Interessante anche il dato che riguarda i cambi di residenza all'interno del comune: nel 2021 complessivamente 4.743 persone si sono spostate all'interno della città. Anche quest'anno nei quartieri Centro-Piano-Rencio, Gries-S. Quirino e D. Bosco circa la metà delle persone ha deciso di rimanere nel proprio quartiere, mentre negli altri quartieri sono stati più propensi a spostarsi in altre zone. Gries-S. Quirino e Don Bosco sono risultati essere i quartieri preferiti di destinazione ricoprendo il 54,4% dei trasferimenti totali.

Graf. 2.6: Immigrazioni ed emigrazioni da/per comuni limitrofi - 2021

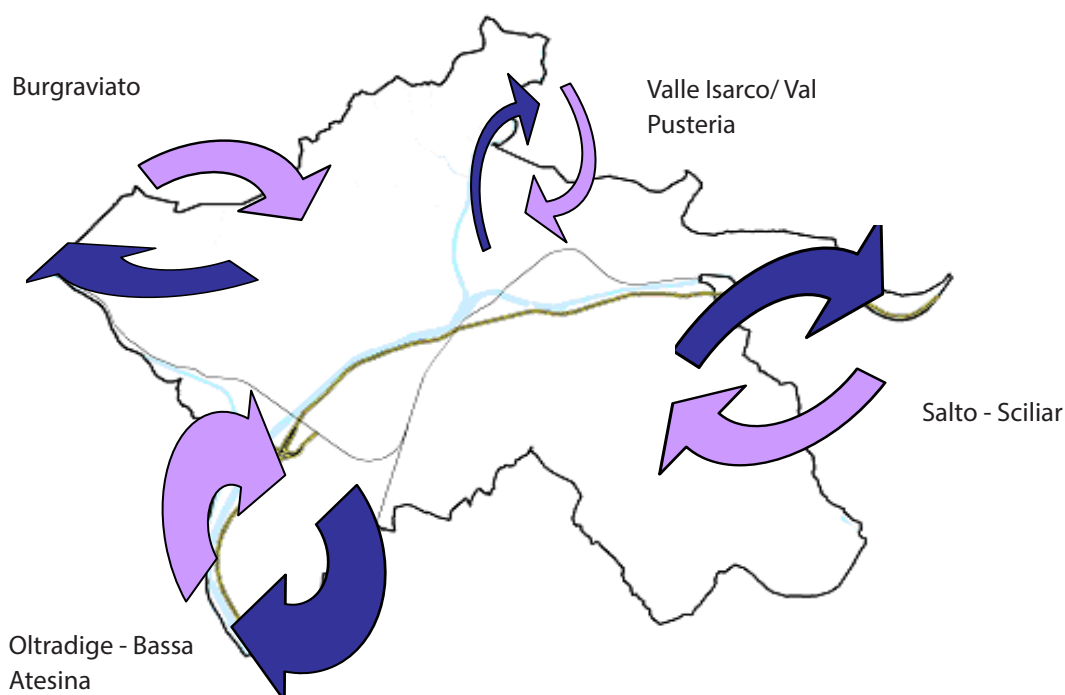

2.2.4. Popolazione per età

Tabella 2.6: Popolazione residente al 31.12.2021 per singolo anno di età e sesso

| Anno di nascita | Età (anni) | Sesso | | Totale |
|-----------------|------------|--------|---------|--------|
| | | Maschi | Femmine | |
| 2021 | Meno di 1 | 428 | 413 | 841 |
| 2020 | 1 | 452 | 428 | 880 |
| 2019 | 2 | 492 | 427 | 919 |
| 2018 | 3 | 484 | 454 | 938 |
| 2017 | 4 | 465 | 423 | 888 |
| 2016 | 5 | 509 | 480 | 989 |
| 2015 | 6 | 512 | 475 | 987 |
| 2014 | 7 | 518 | 522 | 1.040 |
| 2013 | 8 | 513 | 462 | 975 |
| 2012 | 9 | 542 | 496 | 1.038 |
| 2011 | 10 | 514 | 537 | 1.051 |
| 2010 | 11 | 547 | 506 | 1.053 |
| 2009 | 12 | 553 | 512 | 1.065 |
| 2008 | 13 | 555 | 554 | 1.109 |
| 2007 | 14 | 598 | 512 | 1.110 |
| 2006 | 15 | 513 | 529 | 1.042 |
| 2005 | 16 | 582 | 509 | 1.091 |
| 2004 | 17 | 600 | 540 | 1.140 |
| 2003 | 18 | 601 | 556 | 1.157 |
| 2002 | 19 | 592 | 502 | 1.094 |

| Anno di nascita | Età (anni) | Sesso | | Totale |
|-----------------|------------|--------|---------|--------|
| | | Maschi | Femmine | |
| 2001 | 20 | 597 | 506 | 1.103 |
| 2000 | 21 | 545 | 547 | 1.092 |
| 1999 | 22 | 608 | 550 | 1.158 |
| 1998 | 23 | 604 | 536 | 1.140 |
| 1997 | 24 | 604 | 517 | 1.121 |
| 1996 | 25 | 603 | 568 | 1.171 |
| 1995 | 26 | 576 | 539 | 1.115 |
| 1994 | 27 | 628 | 612 | 1.240 |
| 1993 | 28 | 602 | 576 | 1.178 |
| 1992 | 29 | 616 | 539 | 1.155 |
| 1991 | 30 | 645 | 574 | 1.219 |
| 1990 | 31 | 689 | 587 | 1.276 |
| 1989 | 32 | 654 | 588 | 1.242 |
| 1988 | 33 | 629 | 601 | 1.230 |
| 1987 | 34 | 557 | 599 | 1.156 |
| 1986 | 35 | 596 | 587 | 1.183 |
| 1985 | 36 | 612 | 586 | 1.198 |
| 1984 | 37 | 572 | 649 | 1.221 |
| 1983 | 38 | 660 | 602 | 1.262 |
| 1982 | 39 | 620 | 618 | 1.238 |

Tabella 2.6 (segue): Popolazione residente al 31.12.2021 per singolo anno di età e sesso

| Anno di nascita | Età (anni) | Sesso | | Totale |
|-----------------|------------|--------|---------|--------|
| | | Maschi | Femmine | |
| 1981 | 40 | 655 | 631 | 1.286 |
| 1980 | 41 | 654 | 652 | 1.306 |
| 1979 | 42 | 628 | 646 | 1.274 |
| 1978 | 43 | 638 | 667 | 1.305 |
| 1977 | 44 | 671 | 689 | 1.360 |
| 1976 | 45 | 692 | 721 | 1.413 |
| 1975 | 46 | 726 | 762 | 1.488 |
| 1974 | 47 | 788 | 809 | 1.597 |
| 1973 | 48 | 715 | 843 | 1.558 |
| 1972 | 49 | 826 | 891 | 1.717 |
| 1971 | 50 | 844 | 922 | 1.766 |
| 1970 | 51 | 841 | 848 | 1.689 |
| 1969 | 52 | 890 | 895 | 1.785 |
| 1968 | 53 | 826 | 831 | 1.657 |
| 1967 | 54 | 787 | 895 | 1.682 |
| 1966 | 55 | 847 | 925 | 1.772 |
| 1965 | 56 | 878 | 917 | 1.795 |
| 1964 | 57 | 877 | 905 | 1.782 |
| 1963 | 58 | 729 | 870 | 1.599 |
| 1962 | 59 | 728 | 820 | 1.548 |
| 1961 | 60 | 694 | 745 | 1.439 |
| 1960 | 61 | 653 | 711 | 1.364 |
| 1959 | 62 | 648 | 725 | 1.373 |
| 1958 | 63 | 605 | 710 | 1.315 |
| 1957 | 64 | 556 | 714 | 1.270 |
| 1956 | 65 | 558 | 645 | 1.203 |
| 1955 | 66 | 526 | 630 | 1.156 |
| 1954 | 67 | 526 | 585 | 1.111 |
| 1953 | 68 | 483 | 591 | 1.074 |
| 1952 | 69 | 444 | 611 | 1.055 |
| 1951 | 70 | 459 | 577 | 1.036 |
| 1950 | 71 | 434 | 621 | 1.055 |
| 1949 | 72 | 478 | 585 | 1.063 |
| 1948 | 73 | 512 | 640 | 1.152 |

| Anno di nascita | Età (anni) | Sesso | | Totale |
|-----------------|------------|--------|---------|---------|
| | | Maschi | Femmine | |
| 1947 | 74 | 498 | 703 | 1.201 |
| 1946 | 75 | 536 | 770 | 1.306 |
| 1945 | 76 | 410 | 508 | 918 |
| 1944 | 77 | 425 | 621 | 1.046 |
| 1943 | 78 | 443 | 621 | 1.064 |
| 1942 | 79 | 452 | 583 | 1.035 |
| 1941 | 80 | 468 | 599 | 1.067 |
| 1940 | 81 | 429 | 584 | 1.013 |
| 1939 | 82 | 386 | 571 | 957 |
| 1938 | 83 | 355 | 505 | 860 |
| 1937 | 84 | 316 | 398 | 714 |
| 1936 | 85 | 269 | 384 | 653 |
| 1935 | 86 | 208 | 369 | 577 |
| 1934 | 87 | 216 | 348 | 564 |
| 1933 | 88 | 161 | 328 | 489 |
| 1932 | 89 | 164 | 267 | 431 |
| 1931 | 90 | 120 | 250 | 370 |
| 1930 | 91 | 109 | 200 | 309 |
| 1929 | 92 | 59 | 184 | 243 |
| 1928 | 93 | 62 | 137 | 199 |
| 1927 | 94 | 38 | 101 | 139 |
| 1926 | 95 | 36 | 77 | 113 |
| 1925 | 96 | 20 | 69 | 89 |
| 1924 | 97 | 17 | 47 | 64 |
| 1923 | 98 | 9 | 45 | 54 |
| 1922 | 99 | 5 | 33 | 38 |
| 1921 | 100 | 3 | 18 | 21 |
| 1920 | 101 | 4 | 13 | 17 |
| 1919 | 102 | 0 | 7 | 7 |
| 1918 | 103 | 2 | 2 | 4 |
| 1917 | 104 | 0 | 3 | 3 |
| 1916 | 105 | 0 | 1 | 1 |
| 1914 | 107 | 0 | 1 | 1 |
| Totale | | 51.823 | 55.894 | 107.717 |

Graf. 2.7: Maschi e Femmine per singolo anno di età - 31.12.2021

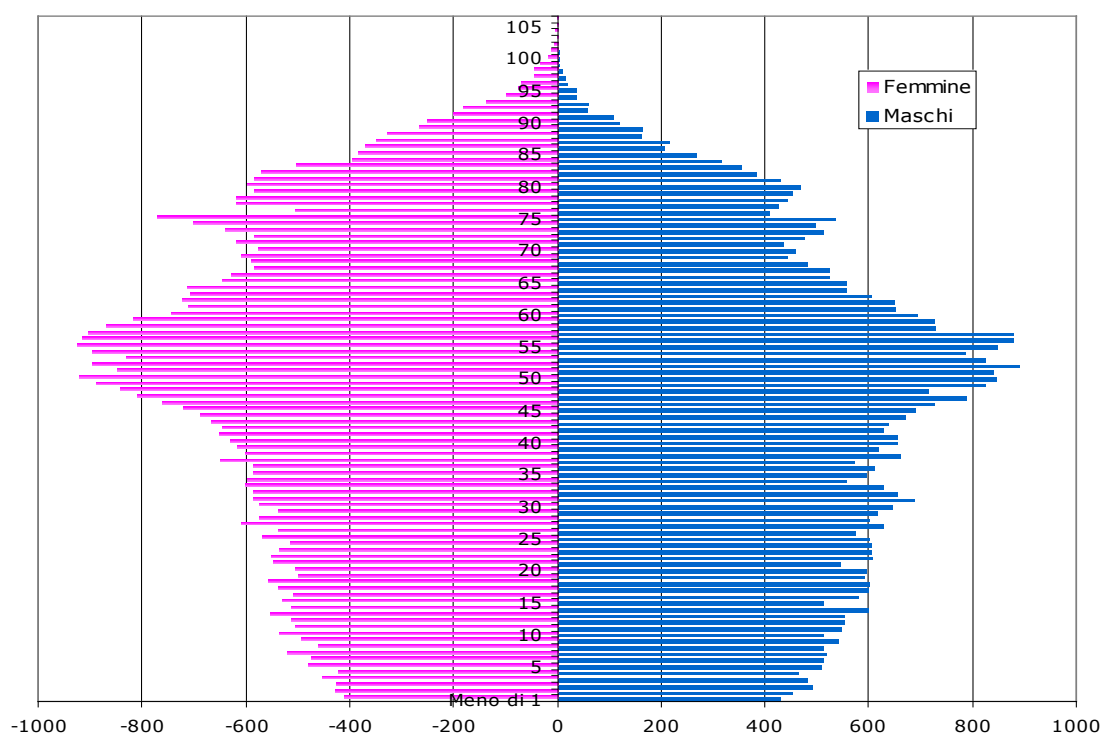

L'età media dei Bolzanini continua ad alzarsi leggermente superando quest'anno i 45 anni: 45,0 la media della popolazione, 43,1 anni per i maschi e 46,8 per le femmine.

La componente straniera continua ad incidere notevolmente sull'età media della popolazione di Bolzano, trattandosi di una popolazione molto più giovane: l'età media dei 15.974 stranieri registrati in anagrafe è infatti di 35,6 anni, contro i 46,7 dei cittadini italiani e i 45,0 della popolazione complessiva di Bolzano (comprendente pertanto gli stessi stranieri).

Le persone con 65 anni e più costituiscono il 23,6% degli abitanti della città; ciò significa che quasi una persona su quattro ha più di 65 anni (Tabella 2.11). I Bolzanini che hanno raggiunto o superato i 100 anni di età sono 54, di cui solamente 9 uomini.

La popolazione bolzanina over 65 si riflette, a livello di quartieri, nei seguenti termini: il quartiere "più vecchio" è Europa-Novacella, con una percentuale del 28,1% di persone con 65 anni e più e del 16,7% con 75 anni e più; seguono poi Don Bosco con rispettivamente il 24,6% ed il 13,5% e Gries-S. Quirino con rispettivamente il 23,7% e il 13,8%. Nei quartieri Oltrisarco-Asiago e Centro-Piani-Rencio la percentuale di persone con 65 anni e più e 75 anni e più è inferiore alla media cittadina.

Il quartiere "più giovane" è Oltrisarco-Asiago, con un'età media di 43,3 anni contro per esempio, i 47,5 anni di Europa-Novacella (Tabella 2.7).

Tabella 2.7: Popolazione residente al 31.12.2021 per età media, sesso e quartieri

TOTALE

| Quartiere | Età media | Numero abitanti |
|---------------------|--------------|-----------------|
| Centro-Piani-Rencio | 44,02 | 18.083 |
| Oltrisarco-Aslago | 43,27 | 14.630 |
| Europa-Novacella | 47,46 | 16.061 |
| Don Bosco | 44,87 | 26.538 |
| Gries-S. Quirino | 45,25 | 32.405 |
| Totale | 45,01 | 107.717 |

MASCHI

| Quartiere | Età media | Numero abitanti |
|---------------------|--------------|-----------------|
| Centro-Piani-Rencio | 42,20 | 8.885 |
| Oltrisarco-Aslago | 41,99 | 7.489 |
| Europa-Novacella | 45,12 | 7.436 |
| Don Bosco | 43,00 | 12.570 |
| Gries-S. Quirino | 43,19 | 15.443 |
| Totale | 43,08 | 51.823 |

FEMMINE

| Quartiere | Età media | Numero abitanti |
|---------------------|--------------|-----------------|
| Centro-Piani-Rencio | 45,78 | 9.198 |
| Oltrisarco-Aslago | 44,62 | 7.141 |
| Europa-Novacella | 49,48 | 8.625 |
| Don Bosco | 46,55 | 13.968 |
| Gries-S. Quirino | 47,13 | 16.962 |
| Totale | 46,80 | 55.894 |

Graf. 2.8: Popolazione residente al 31.12.2021 per classi di età e sesso

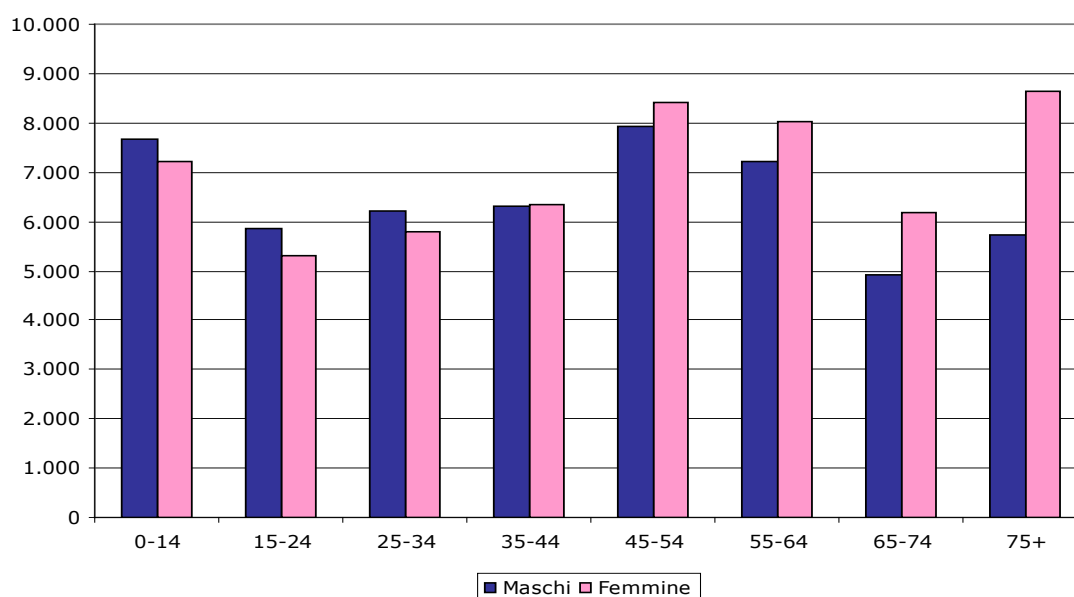

L'indice di vecchiaia - che misura il rapporto tra anziani (65 anni e oltre) e giovani (fino ai 14 anni) ed indica il grado di invecchiamento della popolazione - anche nel 2021 ha registrato un aumento passando da 170,1 a di 171,1; vuol dire che si contano 171 ultra 65-enni per ogni 100 giovani.

Il rapporto tra anziani e giovani è ancora una volta particolarmente sbilanciato nel quartiere Europa-Novacella, con un indice di vecchiaia pari a 223,9, anche se in diminuzione rispetto al 2020 (226,4). Nel quartiere Gries-S. Quirino, il secondo in questa classifica, risulta ancora essere in leggero calo: 174,6 contro il 176,0 del 2020, e risulta comunque più alto rispetto alla media cittadina, mentre risultano essere più bassi gli indici di Centro-Piani-Rencio, Don Bosco e Oltrisarco-Asiago.

Graf. 2.9: Indice di vecchiaia per quartiere al 31.12.2021

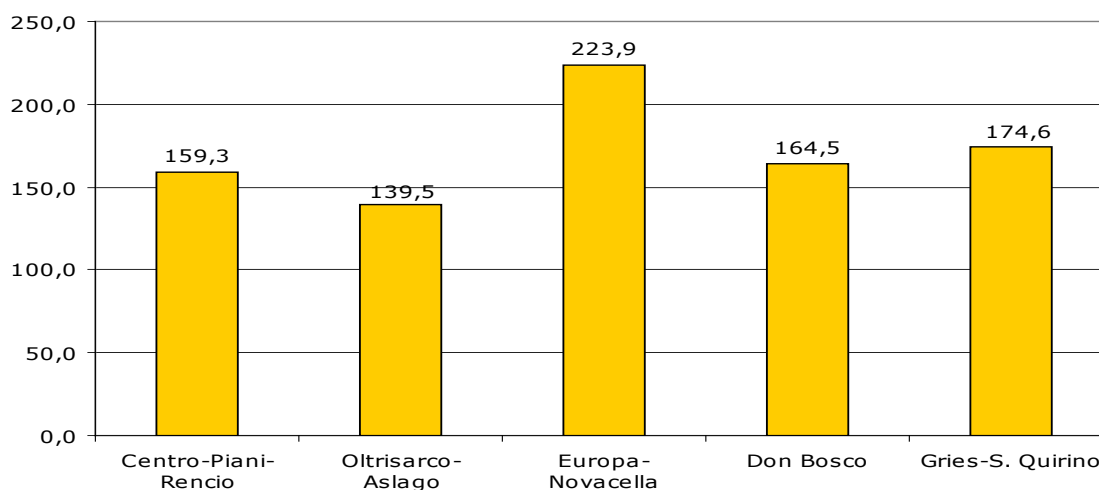

Graf. 2.10: Indice di vecchiaia



Tabella 2.8: Indice di vecchiaia per quartieri: 2012-2021

| Quartiere | Indice di vecchiaia | | | | | | | | | |
|---------------------|---------------------|-------|-------|-------|-------|-------|-------|-------|-------|-------|
| | 2012 | 2013 | 2014 | 2015 | 2016 | 2017 | 2018 | 2019 | 2020 | 2021 |
| Centro-Piani-Rencio | 146,7 | 145,8 | 146,1 | 147,2 | 147,3 | 149,3 | 150,5 | 154,9 | 158,1 | 159,3 |
| Oltrisarco-Asiago | 128,2 | 127,4 | 128,3 | 127,5 | 128,4 | 132,8 | 131,4 | 136,1 | 138,7 | 139,5 |
| Europa-Novacella | 237,9 | 238,1 | 232,7 | 223,9 | 224,8 | 222,1 | 221,4 | 225,4 | 226,4 | 223,9 |
| Don Bosco | 133,5 | 136,7 | 138,6 | 141,5 | 144,9 | 151,2 | 153,7 | 155,6 | 159,2 | 164,5 |
| Gries-S. Quirino | 178,0 | 178,9 | 180,7 | 182,6 | 185,5 | 180,6 | 182,3 | 179,9 | 176,0 | 174,6 |
| Totale | 160,5 | 161,4 | 161,9 | 162,4 | 164,4 | 166,0 | 167,0 | 169,0 | 170,1 | 171,1 |

Un quadro simile emerge anche da altri due indicatori importanti per descrivere la struttura della popolazione in base all'età: dall'indice di ricambio, dove la media cittadina è pari a 122,4 persone in procinto di uscire dalla fascia di popolazione attiva (60-64 anni) su 100 che stanno per entrarvi (15-19 anni), e dall'indice demografico di dipendenza, pari a 59,9 (in lieve calo rispetto al 2020: 60,1), ovvero 60 persone in età non attiva (0-14 anni; 65 anni e oltre) per ogni 100 persone in età lavorativa (15-64 anni).

I quartieri Europa-Novacella e Centro-Piani-Rencio presentano, per l'indice di ricambio, valori di gran lunga superiori alla media cittadina (rispettivamente 150,3 e 143,1 persone in procinto di uscire dalla fascia di popolazione attiva su 100 che stanno per entrarvi), il quartiere Gries-S. Quirino con 126,5 è di poco superiore, mentre Oltrisarco (115,4) e Don Bosco con addirittura 99,4 tendono ad abbassare la media cittadina.

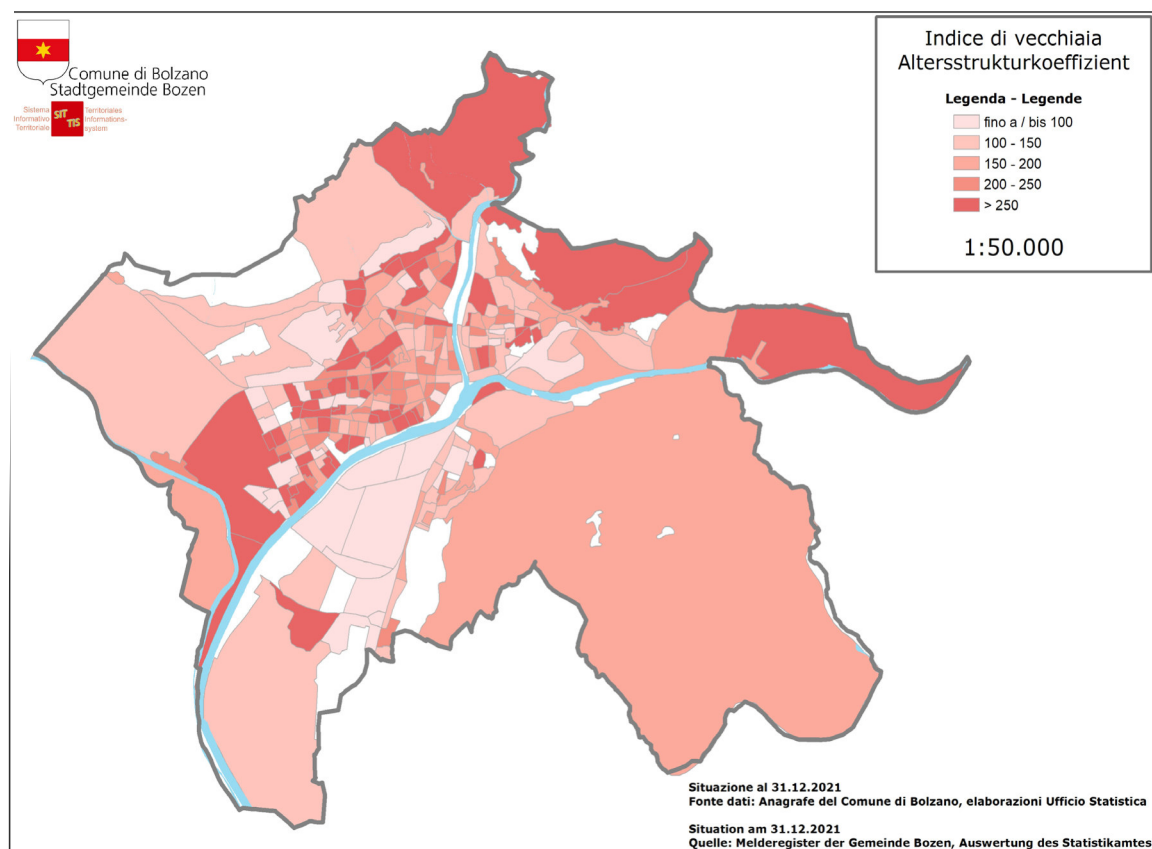
Tabella 2.9: Indice di ricambio per quartieri: 2012-2021

| Quartiere | Indice di ricambio | | | | | | | | | |
|---------------------|--------------------|-------|-------|-------|-------|-------|-------|-------|-------|-------|
| | 2012 | 2013 | 2014 | 2015 | 2016 | 2017 | 2018 | 2019 | 2020 | 2021 |
| Centro-Piani-Rencio | 116,2 | 115,7 | 116,5 | 118,9 | 119,2 | 127,3 | 138,1 | 143,1 | 148,5 | 143,1 |
| Oltrisarco-Aslago | 135,8 | 124,5 | 117,7 | 122,3 | 113,9 | 108,4 | 101,8 | 105,9 | 103,5 | 115,6 |
| Europa-Novacella | 138,3 | 131,7 | 133,1 | 129,2 | 122,4 | 134,4 | 139,5 | 140,5 | 148,8 | 150,3 |
| Don Bosco | 118,2 | 107,9 | 103,2 | 101,2 | 100,6 | 97,4 | 98,7 | 99,1 | 99,5 | 99,4 |
| Gries-S. Quirino | 127,4 | 116,1 | 113,9 | 108,1 | 113,2 | 116,0 | 116,7 | 119,7 | 122,7 | 126,5 |
| Totale | 125,4 | 116,8 | 114,3 | 112,4 | 111,9 | 113,8 | 115,5 | 118,0 | 120,2 | 122,4 |

Per i quartieri Europa-Novacella e Don Bosco si registrano valori dell'indice demografico di dipendenza superiori alla media comunale (pari a 59,9): rispettivamente 68,6 e 65,3 persone in età non attiva (0-14 anni; 65 anni e oltre) ogni 100 persone potenzialmente occupate (15-64 anni).

Tabella 2.10: Indice demografico di dipendenza per quartieri: 2012-2021

| Quartiere | Indice demografico di dipendenza | | | | | | | | | |
|---------------------|----------------------------------|------|------|------|------|------|------|------|------|------|
| | 2012 | 2013 | 2014 | 2015 | 2016 | 2017 | 2018 | 2019 | 2020 | 2021 |
| Centro-Piani-Rencio | 50,1 | 50,9 | 51,0 | 52,0 | 51,5 | 51,5 | 51,5 | 51,7 | 52,0 | 52,8 |
| Oltrisarco-Aslago | 54,4 | 55,1 | 55,5 | 55,3 | 54,5 | 54,0 | 53,3 | 53,4 | 53,6 | 52,5 |
| Europa-Novacella | 70,6 | 70,3 | 70,3 | 70,7 | 70,1 | 70,2 | 70,0 | 69,1 | 68,9 | 68,6 |
| Don Bosco | 63,3 | 64,6 | 65,4 | 66,0 | 66,5 | 66,6 | 66,0 | 65,8 | 65,0 | 65,3 |
| Gries-S. Quirino | 61,1 | 61,8 | 62,0 | 61,6 | 61,4 | 60,9 | 60,6 | 60,3 | 59,7 | 59,2 |
| Totale | 60,0 | 60,8 | 61,1 | 61,4 | 61,1 | 60,9 | 60,5 | 60,4 | 60,1 | 59,9 |

Per quanto riguarda il rapporto numerico tra femmine e maschi, questi ultimi prevalgono nelle fasce d'età minori, soprattutto tra gli adolescenti, mentre l'inversione di questo rapporto comincia dalle fasce adulte (dalla classe di età dei 40enni), raggiungendo la netta prevalenza delle donne nella popolazione ultra-75enne, con il 60,2%. Questo fenomeno è uguale in tutta la città (indifferentemente dal quartiere).

In totale, gli ultra 75-enni rappresentano il 13,3% dei cittadini bolzanini, nel 2020 erano il 13,0%.

Il quartiere con la percentuale più alta di anziani over 75 è Europa-Novacella seguito da Gries-S.Quirino, che con rispettivamente 16,7% e 13,8% superano la media comunale.

Graf. 2.11: Quota percentuale popolazione con più di 64 anni



Tabella 2.11: Popolazione residente al 31.12.2021 per grandi classi di età, sesso e quartieri – valori assoluti

TOTALE

| Quartiere | Classi di età | | | Totale |
|---------------------|---------------|---------------|---------------|----------------|
| | 0–14 | 15–64 | 65 ed oltre | |
| Centro-Piani-Rencio | 2.410 | 11.835 | 3.838 | 18.083 |
| Oltrisarco-Aslago | 2.103 | 9.593 | 2.934 | 14.630 |
| Europa-Novacella | 2.017 | 9.527 | 4.517 | 16.061 |
| Don Bosco | 3.963 | 16.056 | 6.519 | 26.538 |
| Gries-S. Quirino | 4.390 | 20.351 | 7.664 | 32.405 |
| Totale | 14.883 | 67.362 | 25.472 | 107.717 |

MASCHI

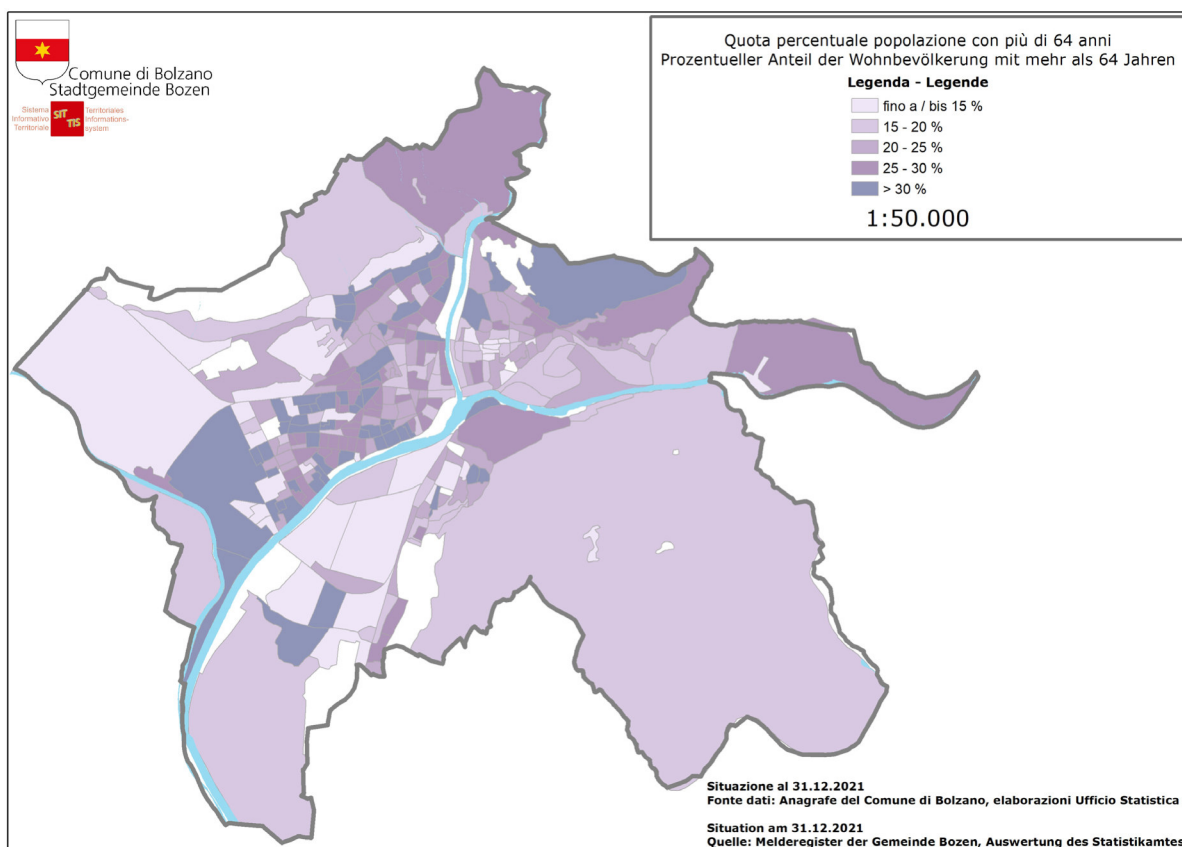
| Quartiere | Classi di età | | | Totale |
|---------------------|---------------|---------------|---------------|---------------|
| | 0–14 | 15–64 | 65 ed oltre | |
| Centro-Piani-Rencio | 1.257 | 6.007 | 1.621 | 8.885 |
| Oltrisarco-Aslago | 1.075 | 5.112 | 1.302 | 7.489 |
| Europa-Novacella | 1.045 | 4.559 | 1.832 | 7.436 |
| Don Bosco | 2.029 | 7.804 | 2.737 | 12.570 |
| Gries-S. Quirino | 2.276 | 10.019 | 3.148 | 15.443 |
| Totale | 7.682 | 33.501 | 10.640 | 51.823 |

FEMMINE

| Quartiere | Classi di età | | | Totale |
|---------------------|---------------|---------------|---------------|---------------|
| | 0–14 | 15–64 | 65 ed oltre | |
| Centro-Piani-Rencio | 1.153 | 5.828 | 2.217 | 9.198 |
| Oltrisarco-Aslago | 1.028 | 4.481 | 1.632 | 7.141 |
| Europa-Novacella | 972 | 4.968 | 2.685 | 8.625 |
| Don Bosco | 1.934 | 8.252 | 3.782 | 13.968 |
| Gries-S. Quirino | 2.114 | 10.332 | 4.516 | 16.962 |
| Totale | 7.201 | 33.861 | 14.832 | 55.894 |

Tabella 2.11 (segue): Popolazione residente al 31.12.2021 per grandi classi di età, sesso e quartieri – valori percentuali

TOTALE

| Quartiere | Classi di età | | | Totale |
|---------------------|---------------|-------|-------------|--------|
| | 0–14 | 15–64 | 65 ed oltre | |
| Centro-Piani-Rencio | 13,3 | 65,4 | 21,2 | 100,0 |
| Oltrisarco-Asiago | 14,4 | 65,6 | 20,1 | 100,0 |
| Europa-Novacella | 12,6 | 59,3 | 28,1 | 100,0 |
| Don Bosco | 14,9 | 60,5 | 24,6 | 100,0 |
| Gries-S. Quirino | 13,5 | 62,8 | 23,7 | 100,0 |
| Totale | 13,8 | 62,5 | 23,6 | 100,0 |

MASCHI

| Quartiere | Classi di età | | | Totale |
|---------------------|---------------|-------|-------------|--------|
| | 0–14 | 15–64 | 65 ed oltre | |
| Centro-Piani-Rencio | 14,1 | 67,6 | 18,2 | 100,0 |
| Oltrisarco-Asiago | 14,4 | 68,3 | 17,4 | 100,0 |
| Europa-Novacella | 14,1 | 61,3 | 24,6 | 100,0 |
| Don Bosco | 16,1 | 62,1 | 21,8 | 100,0 |
| Gries-S. Quirino | 14,7 | 64,9 | 20,4 | 100,0 |
| Totale | 14,8 | 64,6 | 20,5 | 100,0 |

FEMMINE

| Quartiere | Classi di età | | | Totale |
|---------------------|---------------|-------|-------------|--------|
| | 0–14 | 15–64 | 65 ed oltre | |
| Centro-Piani-Rencio | 12,5 | 63,4 | 24,1 | 100,0 |
| Oltrisarco-Asiago | 14,4 | 62,8 | 22,9 | 100,0 |
| Europa-Novacella | 11,3 | 57,6 | 31,1 | 100,0 |
| Don Bosco | 13,8 | 59,1 | 27,1 | 100,0 |
| Gries-S. Quirino | 12,5 | 60,9 | 26,6 | 100,0 |
| Totale | 12,9 | 60,6 | 26,5 | 100,0 |

Tabella 2.12: Popolazione residente al 31.12.2021 per classi di età, sesso e quartieri – valori assoluti

TOTALE

| Quartiere | Classi di età | | | | | | | | Totale |
|---------------------|---------------|---------------|---------------|---------------|---------------|---------------|---------------|---------------|----------------|
| | 0-14 | 15-24 | 25-34 | 35-44 | 45-54 | 55-64 | 65-74 | 75 ed oltre | |
| Centro-Piani-Rencio | 2.410 | 1.742 | 2.496 | 2.350 | 2.674 | 2.573 | 1.779 | 2.059 | 18.083 |
| Oltrisarco-Asiago | 2.103 | 1.553 | 1.751 | 1.851 | 2.446 | 1.992 | 1.374 | 1.560 | 14.630 |
| Europa-Novacella | 2.017 | 1.466 | 1.735 | 1.736 | 2.205 | 2.385 | 1.839 | 2.678 | 16.061 |
| Don Bosco | 3.963 | 3.095 | 2.347 | 2.868 | 4.174 | 3.572 | 2.938 | 3.581 | 26.538 |
| Gries-S. Quirino | 4.390 | 3.282 | 3.653 | 3.828 | 4.853 | 4.735 | 3.176 | 4.488 | 32.405 |
| Totale | 14.883 | 11.138 | 11.982 | 12.633 | 16.352 | 15.257 | 11.106 | 14.366 | 107.717 |

MASCHI

| Quartiere | Classi di età | | | | | | | | Totale |
|---------------------|---------------|--------------|--------------|--------------|--------------|--------------|--------------|--------------|---------------|
| | 0-14 | 15-24 | 25-34 | 35-44 | 45-54 | 55-64 | 65-74 | 75 ed oltre | |
| Centro-Piani-Rencio | 1.257 | 924 | 1.321 | 1.183 | 1.334 | 1.245 | 804 | 817 | 8.885 |
| Oltrisarco-Asiago | 1.075 | 845 | 977 | 994 | 1.281 | 1.015 | 640 | 662 | 7.489 |
| Europa-Novacella | 1.045 | 761 | 853 | 833 | 1.057 | 1.055 | 781 | 1.051 | 7.436 |
| Don Bosco | 2.029 | 1.608 | 1.169 | 1.380 | 1.988 | 1.659 | 1.289 | 1.448 | 12.570 |
| Gries-S. Quirino | 2.276 | 1.708 | 1.879 | 1.916 | 2.275 | 2.241 | 1.404 | 1.744 | 15.443 |
| Totale | 7.682 | 5.846 | 6.199 | 6.306 | 7.935 | 7.215 | 4.918 | 5.722 | 51.823 |

FEMMINE

| Quartiere | Classi di età | | | | | | | | Totale |
|---------------------|---------------|--------------|--------------|--------------|--------------|--------------|--------------|--------------|---------------|
| | 0-14 | 15-24 | 25-34 | 35-44 | 45-54 | 55-64 | 65-74 | 75 ed oltre | |
| Centro-Piani-Rencio | 1.153 | 818 | 1.175 | 1.167 | 1.340 | 1.328 | 975 | 1.242 | 9.198 |
| Oltrisarco-Asiago | 1.028 | 708 | 774 | 857 | 1.165 | 977 | 734 | 898 | 7.141 |
| Europa-Novacella | 972 | 705 | 882 | 903 | 1.148 | 1.330 | 1.058 | 1.627 | 8.625 |
| Don Bosco | 1.934 | 1.487 | 1.178 | 1.488 | 2.186 | 1.913 | 1.649 | 2.133 | 13.968 |
| Gries-S. Quirino | 2.114 | 1.574 | 1.774 | 1.912 | 2.578 | 2.494 | 1.772 | 2.744 | 16.962 |
| Totale | 7.201 | 5.292 | 5.783 | 6.327 | 8.417 | 8.042 | 6.188 | 8.644 | 55.894 |

Tabella 2.12 (segue): Popolazione residente al 31.12.2021 per classi di età, sesso e quartieri – valori percentuali

TOTALE

| Quartiere | Classi di età | | | | | | | | Totale |
|---------------------|---------------|-------------|-------------|-------------|-------------|-------------|-------------|-------------|--------------|
| | 0-14 | 15-24 | 25-34 | 35-44 | 45-54 | 55-64 | 65-74 | 75 ed oltre | |
| Centro-Piani-Rencio | 13,3 | 9,6 | 13,8 | 13,0 | 14,8 | 14,2 | 9,8 | 11,4 | 100,0 |
| Oltrisarco-Aslago | 14,4 | 10,6 | 12,0 | 12,7 | 16,7 | 13,6 | 9,4 | 10,7 | 100,0 |
| Europa-Novacella | 12,6 | 9,1 | 10,8 | 10,8 | 13,7 | 14,8 | 11,5 | 16,7 | 100,0 |
| Don Bosco | 14,9 | 11,7 | 8,8 | 10,8 | 15,7 | 13,5 | 11,1 | 13,5 | 100,0 |
| Gries-S. Quirino | 13,5 | 10,1 | 11,3 | 11,8 | 15,0 | 14,6 | 9,8 | 13,8 | 100,0 |
| Totale | 13,8 | 10,3 | 11,1 | 11,7 | 15,2 | 14,2 | 10,3 | 13,3 | 100,0 |

MASCHI

| Quartiere | Classi di età | | | | | | | | Totale |
|---------------------|---------------|-------------|-------------|-------------|-------------|-------------|------------|-------------|--------------|
| | 0-14 | 15-24 | 25-34 | 35-44 | 45-54 | 55-64 | 65-74 | 75 ed oltre | |
| Centro-Piani-Rencio | 14,1 | 10,4 | 14,9 | 13,3 | 15,0 | 14,0 | 9,0 | 9,2 | 100,0 |
| Oltrisarco-Aslago | 14,4 | 11,3 | 13,0 | 13,3 | 17,1 | 13,6 | 8,5 | 8,8 | 100,0 |
| Europa-Novacella | 14,1 | 10,2 | 11,5 | 11,2 | 14,2 | 14,2 | 10,5 | 14,1 | 100,0 |
| Don Bosco | 16,1 | 12,8 | 9,3 | 11,0 | 15,8 | 13,2 | 10,3 | 11,5 | 100,0 |
| Gries-S. Quirino | 14,7 | 11,1 | 12,2 | 12,4 | 14,7 | 14,5 | 9,1 | 11,3 | 100,0 |
| Totale | 14,8 | 11,3 | 12,0 | 12,2 | 15,3 | 13,9 | 9,5 | 11,0 | 100,0 |

FEMMINE

| Quartiere | Classi di età | | | | | | | | Totale |
|---------------------|---------------|------------|-------------|-------------|-------------|-------------|-------------|-------------|--------------|
| | 0-14 | 15-24 | 25-34 | 35-44 | 45-54 | 55-64 | 65-74 | 75 ed oltre | |
| Centro-Piani-Rencio | 12,5 | 8,9 | 12,8 | 12,7 | 14,6 | 14,4 | 10,6 | 13,5 | 100,0 |
| Oltrisarco-Aslago | 14,4 | 9,9 | 10,8 | 12,0 | 16,3 | 13,7 | 10,3 | 12,6 | 100,0 |
| Europa-Novacella | 11,3 | 8,2 | 10,2 | 10,5 | 13,3 | 15,4 | 12,3 | 18,9 | 100,0 |
| Don Bosco | 13,8 | 10,6 | 8,4 | 10,7 | 15,7 | 13,7 | 11,8 | 15,3 | 100,0 |
| Gries-S. Quirino | 12,5 | 9,3 | 10,5 | 11,3 | 15,2 | 14,7 | 10,4 | 16,2 | 100,0 |
| Totale | 12,9 | 9,5 | 10,3 | 11,3 | 15,1 | 14,4 | 11,1 | 15,5 | 100,0 |

Tabella 2.13: Popolazione residente al 31.12.2021 per classi di età, sesso e quartieri – valori assoluti

TOTALE

| Quartiere | Classi di età | | | | | | | | | | | | | | | | | Totale |
|---------------------|---------------|--------------|--------------|--------------|--------------|--------------|--------------|--------------|--------------|--------------|--------------|--------------|--------------|--------------|--------------|--------------|--------------|----------------|
| | 0–4 | 5–9 | 10–14 | 15–19 | 20–24 | 25–29 | 30–34 | 35–39 | 40–44 | 45–49 | 50–54 | 55–59 | 60–64 | 65–69 | 70–74 | 75–79 | 80 ed oltre | |
| Centro-Piani-Rencio | 777 | 812 | 821 | 810 | 932 | 1.210 | 1.286 | 1.166 | 1.184 | 1.254 | 1.420 | 1.414 | 1.159 | 955 | 824 | 795 | 1.264 | 18.083 |
| Oltrisarco-Aslago | 634 | 710 | 759 | 761 | 792 | 862 | 889 | 898 | 953 | 1.197 | 1.249 | 1.112 | 880 | 716 | 658 | 604 | 956 | 14.630 |
| Europa-Novacella | 665 | 648 | 704 | 686 | 780 | 835 | 900 | 852 | 884 | 1.034 | 1.171 | 1.354 | 1.031 | 891 | 948 | 944 | 1.734 | 16.061 |
| Don Bosco | 989 | 1.349 | 1.625 | 1.630 | 1.465 | 1.204 | 1.143 | 1.292 | 1.576 | 2.004 | 2.170 | 1.951 | 1.621 | 1.465 | 1.473 | 1.426 | 2.155 | 26.538 |
| Gries-S. Quirino | 1.401 | 1.510 | 1.479 | 1.637 | 1.645 | 1.748 | 1.905 | 1.894 | 1.934 | 2.284 | 2.569 | 2.665 | 2.070 | 1.572 | 1.604 | 1.600 | 2.888 | 32.405 |
| Totale | 4.466 | 5.029 | 5.388 | 5.524 | 5.614 | 5.859 | 6.123 | 6.102 | 6.531 | 7.773 | 8.579 | 8.496 | 6.761 | 5.599 | 5.507 | 5.369 | 8.997 | 107.717 |

MASCHI

| Quartiere | Classi di età | | | | | | | | | | | | | | | | | Totale |
|---------------------|---------------|--------------|--------------|--------------|--------------|--------------|--------------|--------------|--------------|--------------|--------------|--------------|--------------|--------------|--------------|--------------|--------------|---------------|
| | 0–4 | 5–9 | 10–14 | 15–19 | 20–24 | 25–29 | 30–34 | 35–39 | 40–44 | 45–49 | 50–54 | 55–59 | 60–64 | 65–69 | 70–74 | 75–79 | 80 ed oltre | |
| Centro-Piani-Rencio | 416 | 406 | 435 | 422 | 502 | 618 | 703 | 583 | 600 | 639 | 695 | 690 | 555 | 447 | 357 | 353 | 464 | 8.885 |
| Oltrisarco-Aslago | 336 | 362 | 377 | 385 | 460 | 487 | 490 | 493 | 501 | 620 | 661 | 564 | 451 | 338 | 302 | 270 | 392 | 7.489 |
| Europa-Novacella | 353 | 331 | 361 | 368 | 393 | 421 | 432 | 422 | 411 | 510 | 547 | 600 | 455 | 378 | 403 | 367 | 684 | 7.436 |
| Don Bosco | 499 | 706 | 824 | 833 | 775 | 625 | 544 | 623 | 757 | 918 | 1.070 | 929 | 730 | 666 | 623 | 604 | 844 | 12.570 |
| Gries-S. Quirino | 717 | 789 | 770 | 880 | 828 | 874 | 1.005 | 939 | 977 | 1.060 | 1.215 | 1.276 | 965 | 708 | 696 | 672 | 1.072 | 15.443 |
| Totale | 2.321 | 2.594 | 2.767 | 2.888 | 2.958 | 3.025 | 3.174 | 3.060 | 3.246 | 3.747 | 4.188 | 4.059 | 3.156 | 2.537 | 2.381 | 2.266 | 3.456 | 51.823 |

FEMMINE

| Quartiere | Classi di età | | | | | | | | | | | | | | | | | Totale |
|---------------------|---------------|--------------|--------------|--------------|--------------|--------------|--------------|--------------|--------------|--------------|--------------|--------------|--------------|--------------|--------------|--------------|--------------|---------------|
| | 0–4 | 5–9 | 10–14 | 15–19 | 20–24 | 25–29 | 30–34 | 35–39 | 40–44 | 45–49 | 50–54 | 55–59 | 60–64 | 65–69 | 70–74 | 75–79 | 80 ed oltre | |
| Centro-Piani-Rencio | 361 | 406 | 386 | 388 | 430 | 592 | 583 | 583 | 584 | 615 | 725 | 724 | 604 | 508 | 467 | 442 | 800 | 9.198 |
| Oltrisarco-Aslago | 298 | 348 | 382 | 376 | 332 | 375 | 399 | 405 | 452 | 577 | 588 | 548 | 429 | 378 | 356 | 334 | 564 | 7.141 |
| Europa-Novacella | 312 | 317 | 343 | 318 | 387 | 414 | 468 | 430 | 473 | 524 | 624 | 754 | 576 | 513 | 545 | 577 | 1.050 | 8.625 |
| Don Bosco | 490 | 643 | 801 | 797 | 690 | 579 | 599 | 669 | 819 | 1.086 | 1.100 | 1.022 | 891 | 799 | 850 | 822 | 1.311 | 13.968 |
| Gries-S. Quirino | 684 | 721 | 709 | 757 | 817 | 874 | 900 | 955 | 957 | 1.224 | 1.354 | 1.389 | 1.105 | 864 | 908 | 928 | 1.816 | 16.962 |
| Totale | 2.145 | 2.435 | 2.621 | 2.636 | 2.656 | 2.834 | 2.949 | 3.042 | 3.285 | 4.026 | 4.391 | 4.437 | 3.605 | 3.062 | 3.126 | 3.103 | 5.541 | 55.894 |

Tabella 2.13 (segue): Popolazione residente al 31.12.2021 per classi di età e quartieri – valori percentuali

TOTALE

| Quartiere | Classi di età | | | | | | | | | | | | | | | | | Totale |
|---------------------|---------------|-----|-------|-------|-------|-------|-------|-------|-------|-------|-------|-------|-------|-------|-------|-------|-------------|--------|
| | 0-4 | 5-9 | 10-14 | 15-19 | 20-24 | 25-29 | 30-34 | 35-39 | 40-44 | 45-49 | 50-54 | 55-59 | 60-64 | 65-69 | 70-74 | 75-79 | 80 ed oltre | |
| Centro-Piani-Rencio | 4,3 | 4,5 | 4,5 | 4,5 | 5,2 | 6,7 | 7,1 | 6,4 | 6,5 | 6,9 | 7,9 | 7,8 | 6,4 | 5,3 | 4,6 | 4,4 | 7,0 | 100,0 |
| Oltrisarco-Aslago | 4,3 | 4,9 | 5,2 | 5,2 | 5,4 | 5,9 | 6,1 | 6,1 | 6,5 | 8,2 | 8,5 | 7,6 | 6,0 | 4,9 | 4,5 | 4,1 | 6,5 | 100,0 |
| Europa-Novacella | 4,1 | 4,0 | 4,4 | 4,3 | 4,9 | 5,2 | 5,6 | 5,3 | 5,5 | 6,4 | 7,3 | 8,4 | 6,4 | 5,5 | 5,9 | 5,9 | 10,8 | 100,0 |
| Don Bosco | 3,7 | 5,1 | 6,1 | 6,1 | 5,5 | 4,5 | 4,3 | 4,9 | 5,9 | 7,6 | 8,2 | 7,4 | 6,1 | 5,5 | 5,6 | 5,4 | 8,1 | 100,0 |
| Gries-S. Quirino | 4,3 | 4,7 | 4,6 | 5,1 | 5,1 | 5,4 | 5,9 | 5,8 | 6,0 | 7,0 | 7,9 | 8,2 | 6,4 | 4,9 | 4,9 | 4,9 | 8,9 | 100,0 |
| Totale | 4,1 | 4,7 | 5,0 | 5,1 | 5,2 | 5,4 | 5,7 | 5,7 | 6,1 | 7,2 | 8,0 | 7,9 | 6,3 | 5,2 | 5,1 | 5,0 | 8,4 | 100,0 |

MASCHI

| Quartiere | Classi di età | | | | | | | | | | | | | | | | | Totale |
|---------------------|---------------|-----|-------|-------|-------|-------|-------|-------|-------|-------|-------|-------|-------|-------|-------|-------|-------------|--------|
| | 0-4 | 5-9 | 10-14 | 15-19 | 20-24 | 25-29 | 30-34 | 35-39 | 40-44 | 45-49 | 50-54 | 55-59 | 60-64 | 65-69 | 70-74 | 75-79 | 80 ed oltre | |
| Centro-Piani-Rencio | 4,7 | 4,6 | 4,9 | 4,7 | 5,6 | 7,0 | 7,9 | 6,6 | 6,8 | 7,2 | 7,8 | 7,8 | 6,2 | 5,0 | 4,0 | 4,0 | 5,2 | 100,0 |
| Oltrisarco-Aslago | 4,5 | 4,8 | 5,0 | 5,1 | 6,1 | 6,5 | 6,5 | 6,6 | 6,7 | 8,3 | 8,8 | 7,5 | 6,0 | 4,5 | 4,0 | 3,6 | 5,2 | 100,0 |
| Europa-Novacella | 4,7 | 4,5 | 4,9 | 4,9 | 5,3 | 5,7 | 5,8 | 5,7 | 5,5 | 6,9 | 7,4 | 8,1 | 6,1 | 5,1 | 5,4 | 4,9 | 9,2 | 100,0 |
| Don Bosco | 4,0 | 5,6 | 6,6 | 6,6 | 6,2 | 5,0 | 4,3 | 5,0 | 6,0 | 7,3 | 8,5 | 7,4 | 5,8 | 5,3 | 5,0 | 4,8 | 6,7 | 100,0 |
| Gries-S. Quirino | 4,6 | 5,1 | 5,0 | 5,7 | 5,4 | 5,7 | 6,5 | 6,1 | 6,3 | 6,9 | 7,9 | 8,3 | 6,2 | 4,6 | 4,5 | 4,4 | 6,9 | 100,0 |
| Totale | 4,5 | 5,0 | 5,3 | 5,6 | 5,7 | 5,8 | 6,1 | 5,9 | 6,3 | 7,2 | 8,1 | 7,8 | 6,1 | 4,9 | 4,6 | 4,4 | 6,7 | 100,0 |

FEMMINE

| Quartiere | Classi di età | | | | | | | | | | | | | | | | | Totale |
|---------------------|---------------|-----|-------|-------|-------|-------|-------|-------|-------|-------|-------|-------|-------|-------|-------|-------|-------------|--------|
| | 0-4 | 5-9 | 10-14 | 15-19 | 20-24 | 25-29 | 30-34 | 35-39 | 40-44 | 45-49 | 50-54 | 55-59 | 60-64 | 65-69 | 70-74 | 75-79 | 80 ed oltre | |
| Centro-Piani-Rencio | 3,9 | 4,4 | 4,2 | 4,2 | 4,7 | 6,4 | 6,3 | 6,3 | 6,3 | 6,7 | 7,9 | 7,9 | 6,6 | 5,5 | 5,1 | 4,8 | 8,7 | 100,0 |
| Oltrisarco-Aslago | 4,2 | 4,9 | 5,3 | 5,3 | 4,6 | 5,3 | 5,6 | 5,7 | 6,3 | 8,1 | 8,2 | 7,7 | 6,0 | 5,3 | 5,0 | 4,7 | 7,9 | 100,0 |
| Europa-Novacella | 3,6 | 3,7 | 4,0 | 3,7 | 4,5 | 4,8 | 5,4 | 5,0 | 5,5 | 6,1 | 7,2 | 8,7 | 6,7 | 5,9 | 6,3 | 6,7 | 12,2 | 100,0 |
| Don Bosco | 3,5 | 4,6 | 5,7 | 5,7 | 4,9 | 4,1 | 4,3 | 4,8 | 5,9 | 7,8 | 7,9 | 7,3 | 6,4 | 5,7 | 6,1 | 5,9 | 9,4 | 100,0 |
| Gries-S. Quirino | 4,0 | 4,3 | 4,2 | 4,5 | 4,8 | 5,2 | 5,3 | 5,6 | 5,6 | 7,2 | 8,0 | 8,2 | 6,5 | 5,1 | 5,4 | 5,5 | 10,7 | 100,0 |
| Totale | 3,8 | 4,4 | 4,7 | 4,7 | 4,8 | 5,1 | 5,3 | 5,4 | 5,9 | 7,2 | 7,9 | 7,9 | 6,4 | 5,5 | 5,6 | 5,6 | 9,9 | 100,0 |

Per quanto riguarda la fascia dei minori, il 16,9% degli abitanti di Bolzano (ovvero 18.156 persone) ha meno di 18 anni, 17,0% nel 2020 (Tabella 2.14).

Il 56,6% dei minorenni bolzanini abita nei quartieri Gries-S.Quirino e Don Bosco. La quota più alta di minori rispetto al totale della popolazione del quartiere si registra a Don Bosco (18,6%), quella più bassa (15,1%) nel quartiere Europa-Novacella (Tabella 2.14).

Graf. 2.12: Quota percentuale popolazione con meno di 18 anni



Tabella 2.14: Popolazione residente al 31.12.2021 per classi di età e quartieri - valori assoluti e percentuali

| Quartiere | Classi di età | | Totale |
|---------------------|---------------|---------------|----------------|
| | 0-17 | 18 ed oltre | |
| Centro-Piani-Rencio | 2.901 | 15.182 | 18.083 |
| Oltrisarco-Asiago | 2.552 | 12.078 | 14.630 |
| Europa-Novacella | 2.431 | 13.630 | 16.061 |
| Don Bosco | 4.937 | 21.601 | 26.538 |
| Gries-S. Quirino | 5.335 | 27.070 | 32.405 |
| Totale | 18.156 | 89.561 | 107.717 |

| Quartiere | Classi di età | | Totale |
|---------------------|---------------|-------------|--------------|
| | 0-17 | 18 ed oltre | |
| Centro-Piani-Rencio | 16,0 | 84,0 | 100,0 |
| Oltrisarco-Asiago | 17,4 | 82,6 | 100,0 |
| Europa-Novacella | 15,1 | 84,9 | 100,0 |
| Don Bosco | 18,6 | 81,4 | 100,0 |
| Gries-S. Quirino | 16,5 | 83,5 | 100,0 |
| Totale | 16,9 | 83,1 | 100,0 |

Se osserviamo più da vicino i dati sui giovani residenti a Bolzano per le classi di età corrispondenti ai diversi gradi scolastici, emerge che il 13,7% dei 0-18-enni sono nell'età dell'asilo nido, il 14,6% della scuola materna, il 26,4% della scuola elementare, il 22,5% della scuola media e il 22,9% delle scuole superiori/professionali.

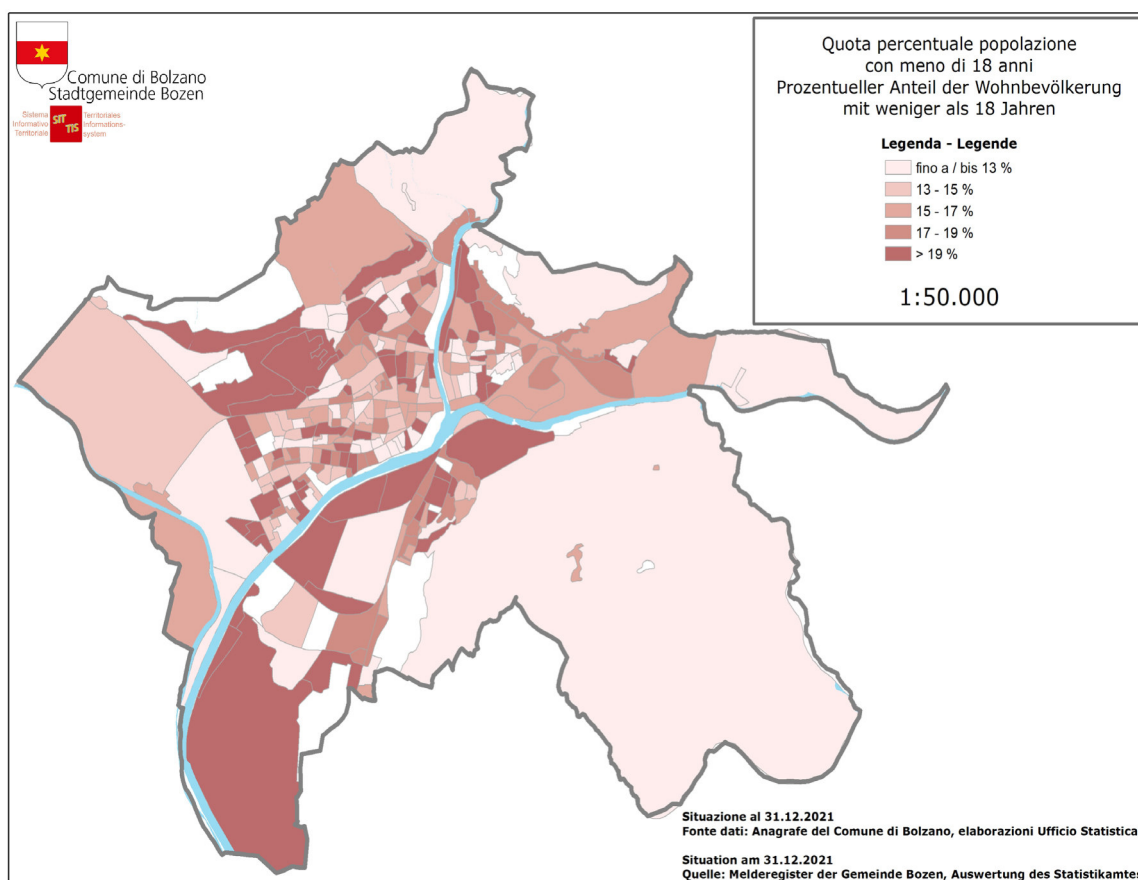
Tabella 2.15: Popolazione residente al 31.12.2021 per grado d'istruzione e quartieri - valori assoluti

| Quartiere | Classi di età | | | | | Totale |
|---------------------|-----------------|-----------------|-----------------|-------------------|-------------------|---------------|
| | 0-2 as. nido | 3-5 sc. mat. | 6-10 sc. el. | 11-14 sc. med. | 15-18 sc. sup. | |
| Centro-Piani-Rencio | 464 | 482 | 797 | 667 | 647 | 3.057 |
| Oltrisarco-Asiago | 379 | 414 | 707 | 603 | 607 | 2.710 |
| Europa-Novacella | 404 | 376 | 670 | 567 | 549 | 2.566 |
| Don Bosco | 574 | 668 | 1.381 | 1.340 | 1.328 | 5.291 |
| Gries-S. Quirino | 819 | 875 | 1.536 | 1.160 | 1.299 | 5.689 |
| Totale | 2.640 | 2.815 | 5.091 | 4.337 | 4.430 | 19.313 |

Tabella 2.15: Popolazione residente al 31.12.2021 per grado d'istruzione e quartieri - valori percentuali

| Quartiere | Classi di età | | | | | Totale |
|---------------------|-----------------|-----------------|-----------------|-------------------|-------------------|--------|
| | 0-2 as. nido | 3-5 sc. mat. | 6-10 sc. el. | 11-14 sc. med. | 15-18 sc. sup. | |
| Centro-Piani-Rencio | 15,2 | 15,8 | 26,1 | 21,8 | 21,2 | 100,0 |
| Oltrisarco-Asiago | 14,0 | 15,3 | 26,1 | 22,3 | 22,4 | 100,0 |
| Europa-Novacella | 15,7 | 14,7 | 26,1 | 22,1 | 21,4 | 100,0 |
| Don Bosco | 10,8 | 12,6 | 26,1 | 25,3 | 25,1 | 100,0 |
| Gries-S. Quirino | 14,4 | 15,4 | 27,0 | 20,4 | 22,8 | 100,0 |
| Totale | 13,7 | 14,6 | 26,4 | 22,5 | 22,9 | 100,0 |

La quota più consistente di minori in età della scuola dell'obbligo (ragazze e ragazzi tra 6 e 15 anni) abita nel quartiere Don Bosco (11,4%; Tabella 2.16).

Tabella 2.16: Popolazione residente al 31.12.2021 per classi d'età e quartieri - valori assoluti

| Quartiere | Classi di età | | | | Totale |
|---------------------|---------------|--------|-------|------------|---------|
| | 0-5 | 6-15 | 16-18 | 19 e oltre | |
| Centro-Piani-Rencio | 946 | 1.620 | 491 | 15.026 | 18.083 |
| Oltrisarco-Asiago | 793 | 1.455 | 462 | 11.920 | 14.630 |
| Europa-Novacella | 780 | 1.374 | 412 | 13.495 | 16.061 |
| Don Bosco | 1.242 | 3.028 | 1.021 | 21.247 | 26.538 |
| Gries-S. Quirino | 1.694 | 2.993 | 1.002 | 26.716 | 32.405 |
| Totale | 5.455 | 10.470 | 3.388 | 88.404 | 107.717 |

Tabella 2.16: Popolazione residente al 31.12.2021 per classi d'età e quartieri - valori percentuali

| Quartiere | Classi di età | | | | Totale |
|---------------------|---------------|------|-------|------------|--------|
| | 0-5 | 6-15 | 16-18 | 19 e oltre | |
| Centro-Piani-Rencio | 5,2 | 9,0 | 2,7 | 83,1 | 100,0 |
| Oltrisarco-Asiago | 5,4 | 9,9 | 3,2 | 81,5 | 100,0 |
| Europa-Novacella | 4,9 | 8,6 | 2,6 | 84,0 | 100,0 |
| Don Bosco | 4,7 | 11,4 | 3,8 | 80,1 | 100,0 |
| Gries-S. Quirino | 5,2 | 9,2 | 3,1 | 82,4 | 100,0 |
| Totale | 5,1 | 9,7 | 3,1 | 82,1 | 100,0 |

2.2.5. Popolazione per stato civile

La maggior parte della popolazione complessiva di Bolzano (50,1%) è costituita da celibi e nubili in tutti i quartieri (Tabella 2.17). Nel 2021 sono state registrate anche delle unioni civili: se ne contano 88 (8 in più rispetto al 2020).

Permane il fatto che il 10,7% delle donne, contro solo il 2,4% degli uomini sono vedove/i. In tutti i quartieri le donne vedove sono ca. 5 volte più numerose degli uomini vedovi (Tabella 2.17).

Tabella 2.17: Popolazione residente al 31.12.2021 per stato civile, sesso e quartieri – valori assoluti

TOTALE

| Quartiere | Stato civile | | | | | | | Totale |
|---------------------|-------------------|---------------|--------------|--------------|-----------------------|------------------------------|----------------------|----------------|
| | Celibe/ Nubile | Coniugato/a | Vedovo/a | Divorziato/a | Unito/a civilmente | Vedovo/a di unione civile | Cessazio- ne U.C. | |
| Centro-Piani-Rencio | 10.230 | 5.955 | 982 | 889 | 24 | .. | .. | 18.083 |
| Oltrisarco-Aslago | 7.550 | 5.527 | 843 | 698 | 11 | .. | .. | 14.630 |
| Europa-Novacella | 7.494 | 6.276 | 1.345 | 933 | 12 | .. | .. | 16.061 |
| Don Bosco | 12.322 | 10.878 | 2.036 | 1.289 | 13 | .. | .. | 26.538 |
| Gries-S. Quirino | 16.322 | 12.531 | 2.007 | 1.514 | 28 | .. | .. | 32.405 |
| Totale | 53.918 | 41.167 | 7.213 | 5.323 | 88 | 4 | 4 | 107.717 |

MASCHI

| Quartiere | Stato civile | | | | | | | Totale |
|---------------------|-------------------|---------------|--------------|--------------|-----------------------|------------------------------|----------------------|---------------|
| | Celibe/ Nubile | Coniugato/a | Vedovo/a | Divorziato/a | Unito/a civilmente | Vedovo/a di unione civile | Cessazio- ne U.C. | |
| Centro-Piani-Rencio | 5.373 | 2.973 | 168 | 352 | 17 | .. | .. | 8.885 |
| Oltrisarco-Aslago | 4.214 | 2.797 | 157 | 315 | 6 | .. | .. | 7.489 |
| Europa-Novacella | 3.748 | 3.097 | 237 | 347 | 6 | .. | .. | 7.436 |
| Don Bosco | 6.380 | 5.351 | 357 | 474 | 8 | .. | .. | 12.570 |
| Gries-S. Quirino | 8.269 | 6.230 | 341 | 589 | 12 | .. | .. | 15.443 |
| Totale | 27.984 | 20.448 | 1.260 | 2.077 | 49 | 3 | 2 | 51.823 |

FEMMINE

| Quartiere | Stato civile | | | | | | | Totale |
|---------------------|-------------------|---------------|--------------|--------------|-----------------------|------------------------------|----------------------|---------------|
| | Celibe/ Nubile | Coniugato/a | Vedovo/a | Divorziato/a | Unito/a civilmente | Vedovo/a di unione civile | Cessazio- ne U.C. | |
| Centro-Piani-Rencio | 4.857 | 2.982 | 814 | 537 | 7 | .. | .. | 9.198 |
| Oltrisarco-Aslago | 3.336 | 2.730 | 686 | 383 | 5 | .. | .. | 7.141 |
| Europa-Novacella | 3.746 | 3.179 | 1.108 | 586 | 6 | .. | .. | 8.625 |
| Don Bosco | 5.942 | 5.527 | 1.679 | 815 | 5 | .. | .. | 13.968 |
| Gries-S. Quirino | 8.053 | 6.301 | 1.666 | 925 | 16 | .. | .. | 16.962 |
| Totale | 25.934 | 20.719 | 5.953 | 3.246 | 39 | 1 | 2 | 55.894 |

Tabella 2.17 (segue): Popolazione residente al 31.12.2021 per stato civile, sesso e quartieri – valori percentuali

TOTALE

| Quartiere | Stato civile | | | | | | | Totale |
|-------------------------|-------------------|-------------|------------|--------------|-----------------------|------------------------------|--------------------|--------------|
| | Celibe/ Nubile | Coniugato/a | Vedovo/a | Divorziato/a | Unito/a civilmente | Vedovo/a di unione civile | Cessazione U.C. | |
| Centro-Piani- Rencio | 56,6 | 32,9 | 5,4 | 4,9 | 0,1 | .. | .. | 100,0 |
| Oltrisarco- Asiago | 51,6 | 37,8 | 5,8 | 4,8 | 0,1 | .. | .. | 100,0 |
| Europa- Novacella | 46,7 | 39,1 | 8,4 | 5,8 | 0,1 | .. | .. | 100,0 |
| Don Bosco | 46,4 | 41,0 | 7,7 | 4,9 | 0,0 | .. | .. | 100,0 |
| Gries-S. Quirino | 50,4 | 38,7 | 6,2 | 4,7 | 0,1 | .. | .. | 100,0 |
| Totale | 50,1 | 38,2 | 6,7 | 4,9 | 0,1 | 0,0 | 0,0 | 100,0 |

MASCHI

| Quartiere | Stato civile | | | | | | | Totale |
|-------------------------|-------------------|-------------|------------|--------------|-----------------------|------------------------------|--------------------|--------------|
| | Celibe/ Nubile | Coniugato/a | Vedovo/a | Divorziato/a | Unito/a civilmente | Vedovo/a di unione civile | Cessazione U.C. | |
| Centro-Piani- Rencio | 60,5 | 33,5 | 1,9 | 4,0 | 0,2 | .. | .. | 100,0 |
| Oltrisarco- Asiago | 56,3 | 37,3 | 2,1 | 4,2 | 0,1 | .. | .. | 100,0 |
| Europa- Novacella | 50,4 | 41,6 | 3,2 | 4,7 | 0,1 | .. | .. | 100,0 |
| Don Bosco | 50,8 | 42,6 | 2,8 | 3,8 | 0,1 | .. | .. | 100,0 |
| Gries-S. Quirino | 53,5 | 40,3 | 2,2 | 3,8 | 0,1 | .. | .. | 100,0 |
| Totale | 54,0 | 39,5 | 2,4 | 4,0 | 0,1 | 0,0 | 0,0 | 100,0 |

FEMMINE

| Quartiere | Stato civile | | | | | | | Totale |
|-------------------------|-------------------|-------------|-------------|--------------|-----------------------|------------------------------|--------------------|--------------|
| | Celibe/ Nubile | Coniugato/a | Vedovo/a | Divorziato/a | Unito/a civilmente | Vedovo/a di unione civile | Cessazione U.C. | |
| Centro-Piani- Rencio | 52,8 | 32,4 | 8,8 | 5,8 | 0,1 | .. | .. | 100,0 |
| Oltrisarco- Asiago | 46,7 | 38,2 | 9,6 | 5,4 | 0,1 | .. | .. | 100,0 |
| Europa- Novacella | 43,4 | 36,9 | 12,8 | 6,8 | 0,1 | .. | .. | 100,0 |
| Don Bosco | 42,5 | 39,6 | 12,0 | 5,8 | 0,0 | .. | .. | 100,0 |
| Gries-S. Quirino | 47,5 | 37,1 | 9,8 | 5,5 | 0,1 | .. | .. | 100,0 |
| Totale | 46,4 | 37,1 | 10,7 | 5,8 | 0,1 | 0,0 | 0,0 | 100,0 |

Le differenze di stato civile dei due sessi sono considerevoli anche nelle diverse classi d'età: in particolar modo nella fascia degli over 75enni, nella quale la maggior parte dei maschi è coniugato (73,1%), mentre la maggior parte delle donne è vedova (51,3%) (Tabella 2.18).

Tabella 2.18: Popolazione residente al 31.12.2021 per classi di età, stato civile e sesso – valori assoluti

TOTALE

| Classi di età | Stato civile | | | | | | | Totale |
|---------------|-------------------|---------------|--------------|--------------|-----------------------|---------------------|----------------------|----------------|
| | Celibe/ Nubile | Coniugato/a | Vedovo/a | Divorziato/a | Unito/a civilmente | Vedovo/a di U.C. | Cessazio- ne U.C. | |
| 0-14 | 14.883 | .. | .. | .. | .. | .. | .. | 14.883 |
| 15-24 | 10.989 | 146 | .. | .. | .. | .. | .. | 11.138 |
| 25-34 | 9.504 | 2.362 | .. | 101 | 12 | .. | .. | 11.982 |
| 35-44 | 6.154 | 5.986 | 33 | 439 | 20 | .. | .. | 12.633 |
| 45-54 | 5.703 | 9.079 | 163 | 1.374 | 28 | .. | .. | 16.352 |
| 55-64 | 3.711 | 9.262 | 452 | 1.809 | 22 | .. | .. | 15.257 |
| 65-74 | 1.721 | 7.172 | 1.200 | 1.009 | 4 | .. | .. | 11.106 |
| 75-84 | 906 | 5.774 | 2.794 | 503 | .. | .. | .. | 9.980 |
| 85 e oltre | 347 | 1.386 | 2.568 | 85 | 0 | .. | .. | 4.386 |
| Totale | 53.918 | 41.167 | 7.213 | 5.323 | 88 | 4 | 4 | 107.717 |

MASCHI

| Classi di età | Stato civile | | | | | | | Totale |
|---------------|-------------------|---------------|--------------|--------------|-----------------------|---------------------|----------------------|---------------|
| | Celibe/ Nubile | Coniugato/a | Vedovo/a | Divorziato/a | Unito/a civilmente | Vedovo/a di U.C. | Cessazio- ne U.C. | |
| 0-14 | 7.682 | .. | .. | .. | .. | .. | .. | 7.682 |
| 15-24 | 5.813 | 33 | .. | .. | .. | .. | .. | 5.846 |
| 25-34 | 5.283 | 868 | .. | 39 | 9 | .. | .. | 6.199 |
| 35-44 | 3.441 | 2.706 | .. | 150 | 8 | .. | .. | 6.306 |
| 45-54 | 2.953 | 4.401 | 38 | 528 | 11 | .. | .. | 7.935 |
| 55-64 | 1.691 | 4.653 | 89 | 764 | 18 | .. | .. | 7.215 |
| 65-74 | 702 | 3.604 | 202 | 409 | .. | .. | .. | 4.918 |
| 75-84 | 332 | 3.230 | 491 | 164 | .. | .. | .. | 4.220 |
| 85 e oltre | 87 | 953 | 439 | 23 | .. | .. | .. | 1.502 |
| Totale | 27.984 | 20.448 | 1.260 | 2.077 | 49 | 3 | 2 | 51.823 |

FEMMINE

| Classi di età | Stato civile | | | | | | | Totale |
|---------------|-------------------|---------------|--------------|--------------|-----------------------|---------------------|----------------------|---------------|
| | Celibe/ Nubile | Coniugato/a | Vedovo/a | Divorziato/a | Unito/a civilmente | Vedovo/a di U.C. | Cessazio- ne U.C. | |
| 0-14 | 7.201 | .. | .. | .. | .. | .. | .. | 7.201 |
| 15-24 | 5.176 | 113 | .. | .. | .. | .. | .. | 5.292 |
| 25-34 | 4.221 | 1.494 | .. | 62 | .. | .. | .. | 5.783 |
| 35-44 | 2.713 | 3.280 | 32 | 289 | 12 | .. | .. | 6.327 |
| 45-54 | 2.750 | 4.678 | 125 | 846 | 17 | .. | .. | 8.417 |
| 55-64 | 2.020 | 4.609 | 363 | 1.045 | 4 | .. | .. | 8.042 |
| 65-74 | 1.019 | 3.568 | 998 | 600 | .. | .. | .. | 6.188 |
| 75-84 | 574 | 2.544 | 2.303 | 339 | .. | .. | .. | 5.760 |
| 85 e oltre | 260 | 433 | 2.129 | 62 | .. | .. | .. | 2.884 |
| Totale | 25.934 | 20.719 | 5.953 | 3.246 | 39 | 1 | 2 | 55.894 |

Tabella 2.18 (segue): Popolazione residente al 31.12.2021 per classi di età, stato civile e sesso – valori percentuali

TOTALE

| Classi di età | Stato civile | | | | | | | Totale |
|---------------|-------------------|-------------|----------|--------------|-----------------------|------------------------------|--------------------|--------|
| | Celibe/ Nubile | Coniugato/a | Vedovo/a | Divorziato/a | Unito/a civilmente | Vedovo/a di unione civile | Cessazione U.C. | |
| 0-14 | 100,0 | 0,0 | .. | .. | .. | .. | .. | 100,0 |
| 15-24 | 98,7 | 1,3 | .. | .. | .. | .. | .. | 100,0 |
| 25-34 | 79,3 | 19,7 | .. | .. | .. | .. | .. | 100,0 |
| 35-44 | 48,7 | 47,4 | .. | 3,5 | .. | .. | .. | 100,0 |
| 45-54 | 34,9 | 55,5 | 1,0 | 8,4 | .. | .. | .. | 100,0 |
| 55-64 | 24,3 | 60,7 | 3,0 | 11,9 | .. | .. | .. | 100,0 |
| 65-74 | 15,5 | 64,6 | 10,8 | 9,1 | .. | .. | .. | 100,0 |
| 75-84 | 9,1 | 57,9 | 28,0 | 5,0 | .. | .. | .. | 100,0 |
| 85 e oltre | 7,9 | 31,6 | 58,5 | 1,9 | .. | .. | .. | 100,0 |
| Totale | 50,1 | 38,2 | 6,7 | 4,9 | 0,1 | 0,0 | 0,0 | 100,0 |

MASCHI

| Classi di età | Stato civile | | | | | | | Totale |
|---------------|-------------------|-------------|----------|--------------|-----------------------|------------------------------|--------------------|--------|
| | Celibe/ Nubile | Coniugato/a | Vedovo/a | Divorziato/a | Unito/a civilmente | Vedovo/a di unione civile | Cessazione U.C. | |
| 0-14 | 100,0 | .. | .. | .. | .. | .. | .. | 100,0 |
| 15-24 | 99,4 | .. | .. | .. | .. | .. | .. | 100,0 |
| 25-34 | 85,2 | 14,0 | .. | .. | .. | .. | .. | 100,0 |
| 35-44 | 54,6 | 42,9 | .. | 2,4 | .. | .. | .. | 100,0 |
| 45-54 | 37,2 | 55,5 | .. | 6,7 | .. | .. | .. | 100,0 |
| 55-64 | 23,4 | 64,5 | 1,2 | 10,6 | .. | .. | .. | 100,0 |
| 65-74 | 14,3 | 73,3 | 4,1 | 8,3 | .. | .. | .. | 100,0 |
| 75-84 | 7,9 | 76,5 | 11,6 | 3,9 | .. | .. | .. | 100,0 |
| 85 e oltre | 5,8 | 63,4 | 29,2 | 1,5 | .. | .. | .. | 100,0 |
| Totale | 54,0 | 39,5 | 2,4 | 4,0 | 0,1 | 0,0 | 0,0 | 100,0 |

FEMMINE

| Classi di età | Stato civile | | | | | | | Totale |
|---------------|-------------------|-------------|----------|--------------|-----------------------|------------------------------|--------------------|--------|
| | Celibe/ Nubile | Coniugato/a | Vedovo/a | Divorziato/a | Unito/a civilmente | Vedovo/a di unione civile | Cessazione U.C. | |
| 0-14 | 100,0 | .. | .. | .. | .. | .. | .. | 100,0 |
| 15-24 | 97,8 | 2,1 | .. | .. | .. | .. | .. | 100,0 |
| 25-34 | 73,0 | 25,8 | .. | 1,1 | .. | .. | .. | 100,0 |
| 35-44 | 42,9 | 51,8 | .. | 4,6 | .. | .. | .. | 100,0 |
| 45-54 | 32,7 | 55,6 | 1,5 | 10,1 | .. | .. | .. | 100,0 |
| 55-64 | 25,1 | 57,3 | 4,5 | 13,0 | .. | .. | .. | 100,0 |
| 65-74 | 16,5 | 57,7 | 16,1 | 9,7 | .. | .. | .. | 100,0 |
| 75-84 | 10,0 | 44,2 | 40,0 | 5,9 | .. | .. | .. | 100,0 |
| 85 e oltre | 9,0 | 15,0 | 73,8 | 2,1 | .. | .. | .. | 100,0 |
| Totale | 46,4 | 37,1 | 10,7 | 5,8 | 0,1 | 0,0 | 0,0 | 100,0 |

2.2.5.1. Matrimoni

Nel 2021 a Bolzano sono stati celebrati 300 matrimoni, ben 77 in più rispetto al 2020. 38 coppie (12,7%) si sono sposate in chiesa e 262 (87,3%) in Comune con rito civile. Nel 73% dei casi le coppie erano composte da cittadini italiani, nel 27% dei casi invece almeno uno degli sposi è cittadino straniero.

Graf. 2.13: Andamento dei matrimoni a Bolzano: 1943-2021

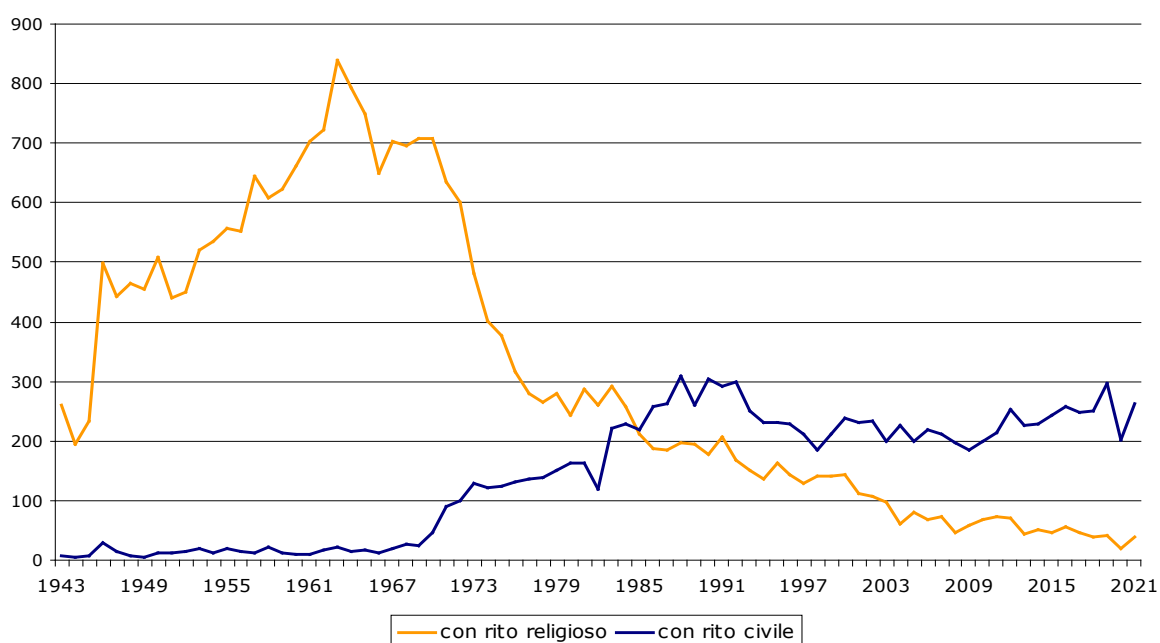

2.2.6. Popolazione per comune/regione di nascita

I cittadini residenti a Bolzano dalla nascita sono 53.875 e costituiscono pertanto il 50% del totale della popolazione. Dei Bolzanini "doc", il 3,7% non ha la cittadinanza italiana.

Complessivamente, 86.290 (cioè l'80,1%) persone residenti a Bolzano sono nati in Italia: il 9,7% in un altro comune della provincia di Bolzano, il 4,3% nella regione Veneto e il 3,3% nella provincia di Trento (Tabella 2.19).

Tabella 2.19: Popolazione residente al 31.12.2021 per regioni di nascita

| Regione di nascita | Valori assoluti | Composizione percentuale |
|-------------------------------------|-----------------|--------------------------|
| Alto Adige | 64.256 | 59,7% |
| - di cui: Comune di Bolzano | 53.875 | 50,0% |
| Veneto | 4.636 | 4,3% |
| Trentino | 3.586 | 3,3% |
| Calabria | 2.047 | 1,9% |
| Campania | 1.892 | 1,8% |
| Lombardia | 1.789 | 1,7% |
| Sicilia | 1.720 | 1,6% |
| Puglia | 1.574 | 1,5% |
| Friuli-Venezia-Giulia | 1.270 | 1,1% |
| Lazio | 1.091 | 1,0% |
| Piemonte | 419 | 0,4% |
| Toscana | 371 | 0,3% |
| Sardegna | 366 | 0,3% |
| Abruzzo | 251 | 0,2% |
| Basilicata | 241 | 0,2% |
| Marche | 235 | 0,2% |
| Liguria | 228 | 0,2% |
| Emilia-Romagna | 129 | 0,1% |
| Umbria | 115 | 0,1% |
| Molise | 54 | 0,1% |
| Valle d'Aosta | 20 | 0,0% |
| Totale Italia | 86.290 | 80,1% |
| Austria | 779 | 0,7% |
| Germania | 1.213 | 1,1% |
| Svizzera | 250 | 0,2% |
| Altri paesi UE | 2.409 | 2,2% |
| Altri paesi europei esterni alla UE | 6.915 | 6,4% |
| Africa | 3.504 | 3,3% |
| America | 2.096 | 1,9% |
| Asia | 4.237 | 3,9% |
| Oceania/Apolidi | 24 | 0,0% |
| Totale | 107.717 | 100,0% |

2.2.7. Stranieri residenti a Bolzano

In data 31.12.2021 risultano iscritti nei registri anagrafici del Comune di Bolzano 15.974 stranieri; ciò equivale ad un aumento dello 0,2% rispetto all'anno 2020. Gli stranieri costituiscono il 14,8% della popolazione complessiva della città.

Bolzano è il comune di residenza per ca. il 30% di tutti gli stranieri residenti in Provincia di Bolzano.

Graf. 2.14: Quota percentuale popolazione straniera

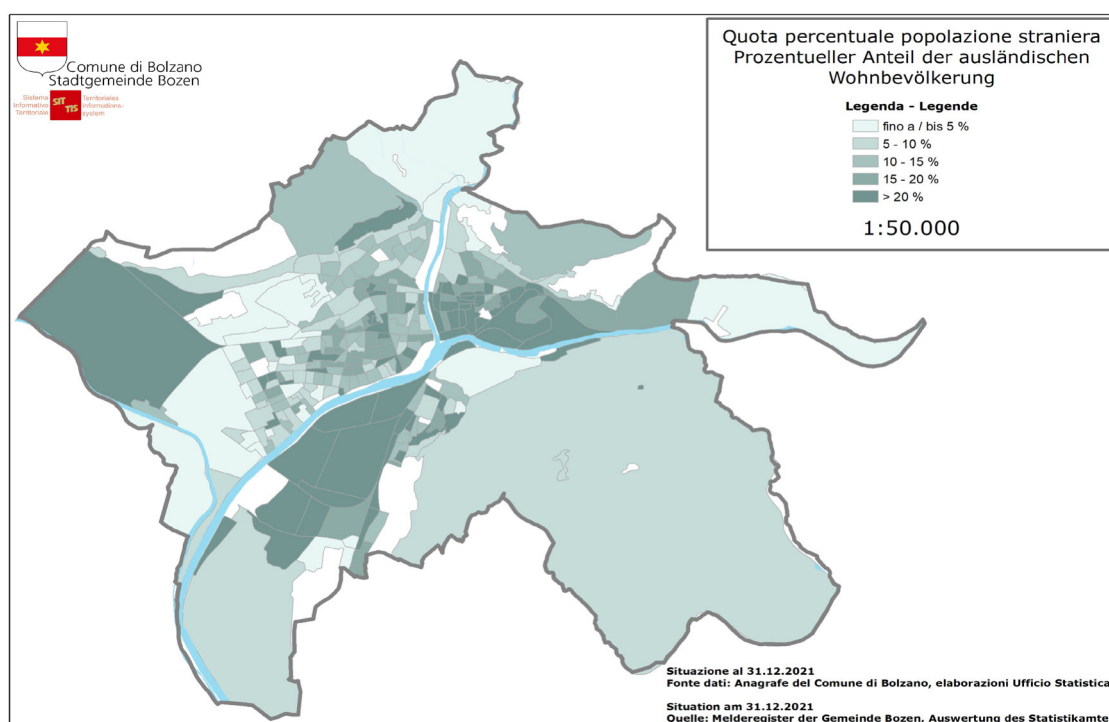

Graf. 2.15: Stranieri a Bolzano - 2004-2021

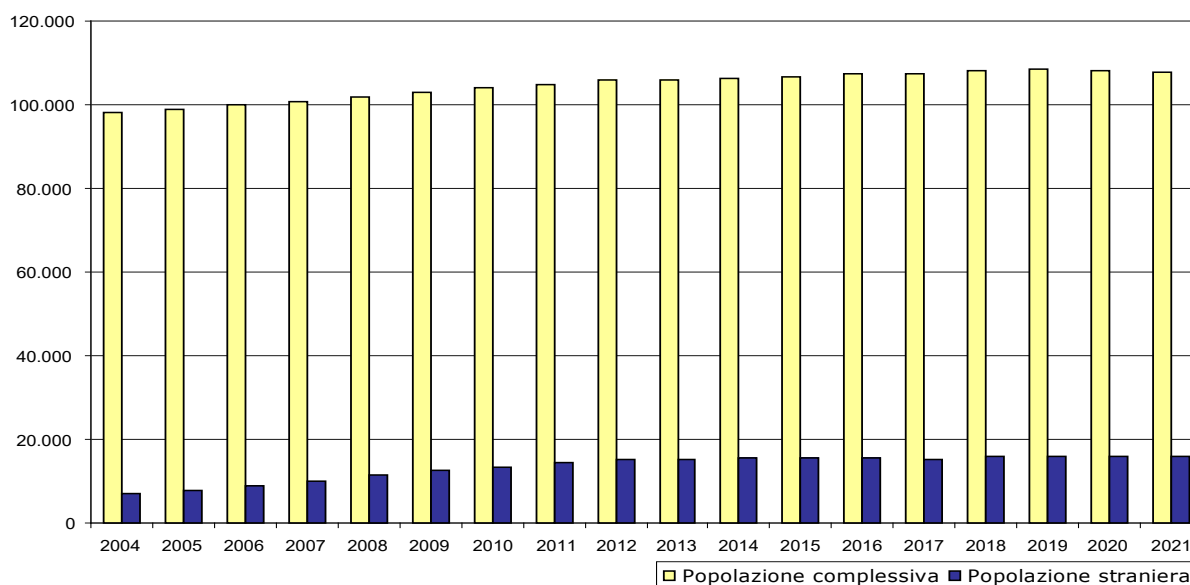

Nel quartiere di Gries-S. Quirino abita un quarto della popolazione straniera di Bolzano. La quota più alta di stranieri rispetto alla popolazione residente risulta invece nel quartiere Centro-Piani-Rencio (21%), quella più bassa a Don Bosco (9,1%, graf. 2.16). Nel corso degli ultimi 10 anni si nota un aumento di stranieri soprattutto nei quartieri Europa-Novacella e Oltrisarco-Aslago (Tabella 1.7).

Graf. 2.16: Quota di cittadini stranieri sul totale della popolazione residente
a Bolzano per quartiere al 31.12.2021

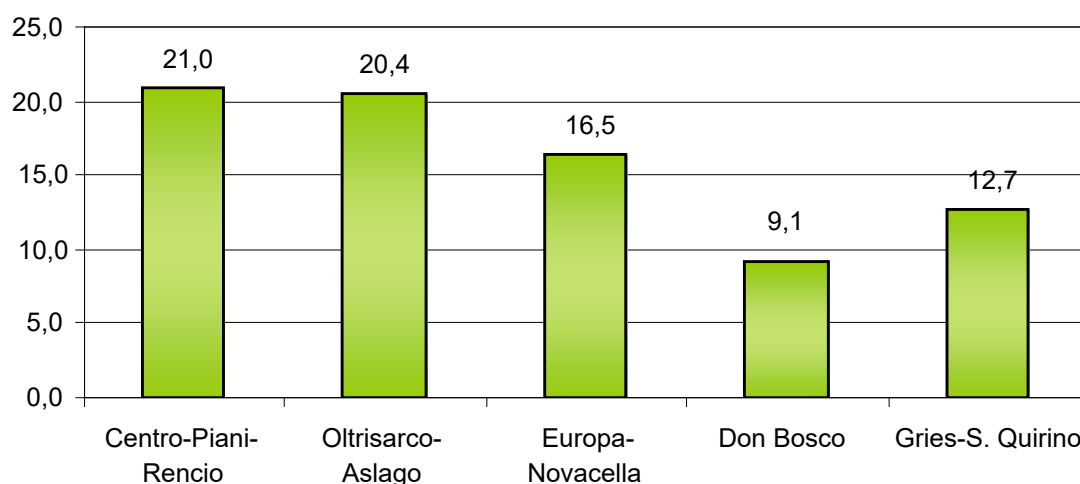

Per quanto riguarda le naturalizzazioni, il numero dei cittadini stranieri che hanno acquisito la cittadinanza italiana è aumentato rispetto all'anno scorso: nel 2021 666 cittadini stranieri residenti a Bolzano (142 in più rispetto al 2020), ovvero lo 0,6% di tutti i bolzanini, hanno acquisito la cittadinanza italiana, di cui oltre la metà donne. In totale, negli ultimi 10 anni sono stati naturalizzati 6.836 cittadini di provenienza straniera residenti a Bolzano. Per le statistiche demografiche ciò significa che questi non verranno più considerati "stranieri", bensì cittadini italiani residenti a Bolzano, semplicemente con un background straniero. Analizzando il fenomeno delle naturalizzazioni nel 2021 per paesi di provenienza, troviamo in cima il Pakistan (119), l'Albania (108), il Marocco (107), l'India (53) ed il Bangladesh (49). Il 65,9% è celibe/nubile e solo lo 0,3% vedovo. L'età media è pari a 30,4 anni, solo il 3,6% ha 65 e più anni. Il 50,0% delle persone ha acquisito la cittadinanza italiana per residenza, nel 38,7% dei casi invece si tratta di minorenni che convivono con uno dei due genitori stranieri che ha ottenuto la cittadinanza italiana.

Graf. 2.17: Naturalizzazioni 2005-2021

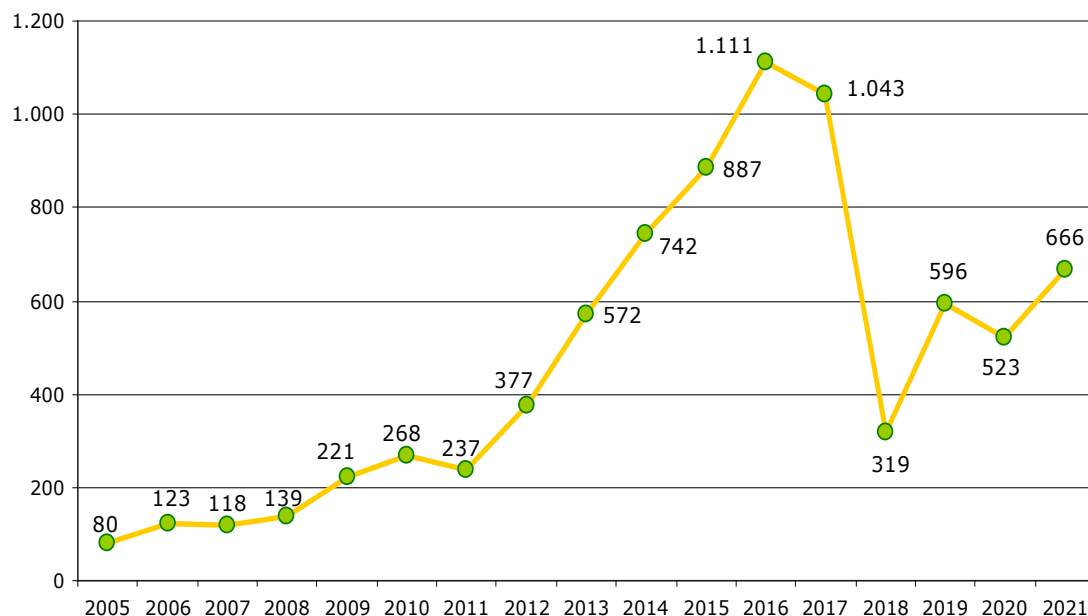

Graf. 2.18: Tasso di naturalizzazione: 2005-2021

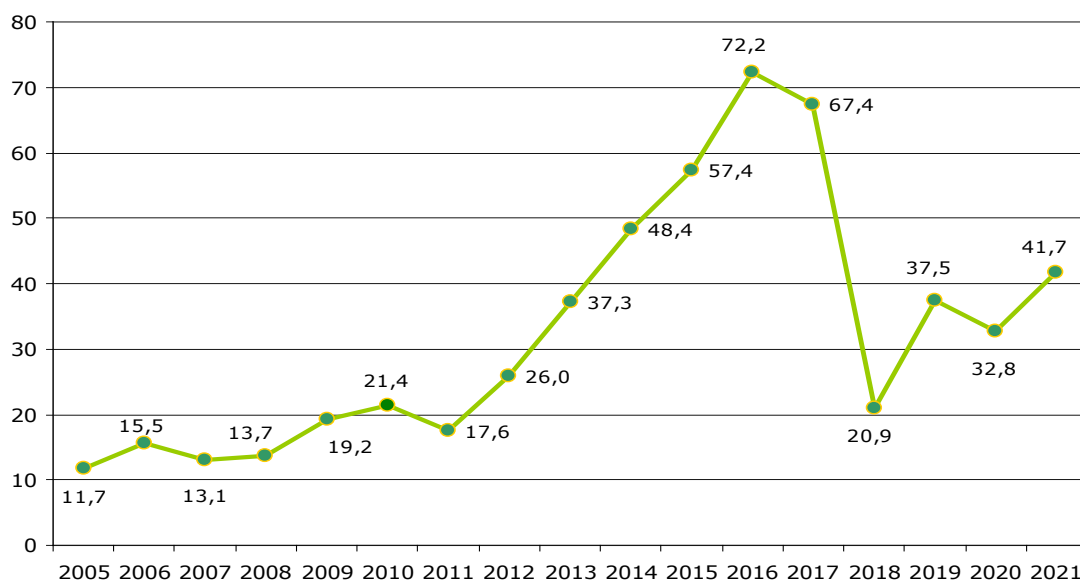

Altro fenomeno da analizzare sono le nascite da stranieri. Sulla componente degli stranieri residenti in città incidono anche le nascite: nel 2011 le nascite di bambini stranieri costituivano ancora il 24,2% delle nascite in totale, nel 2021 questo valore è sceso a quota 22,7% (22,5% nel 2020).

Graf. 2.19: Neonati per cittadinanza - Situazione al 31.12 dal 2000 al 2021

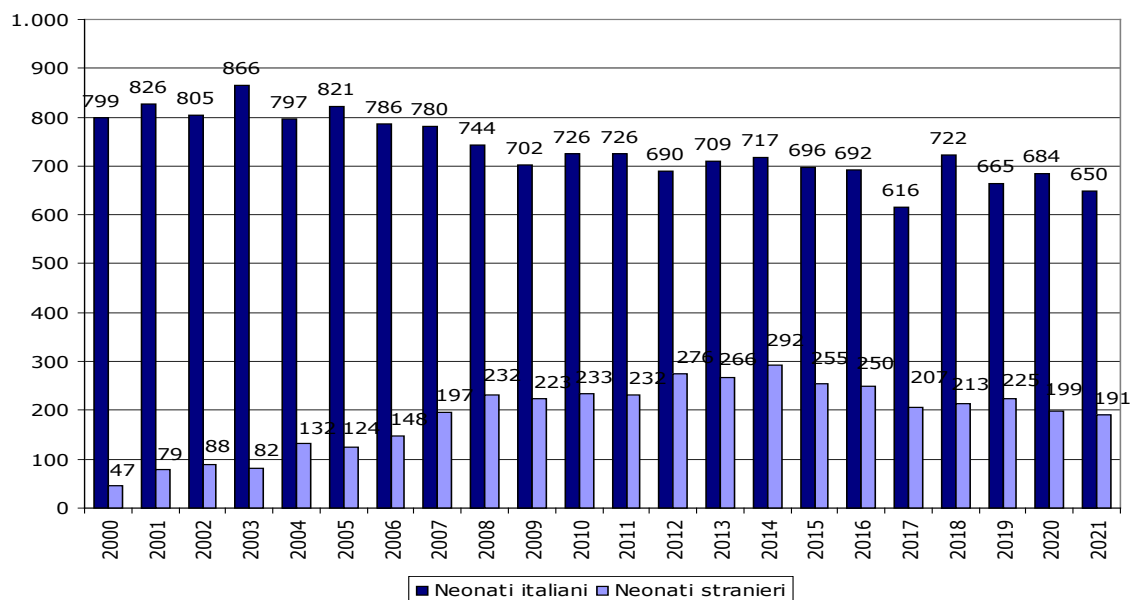

Graf. 2.20: Neonati per paese di provenienza della madre - 2021

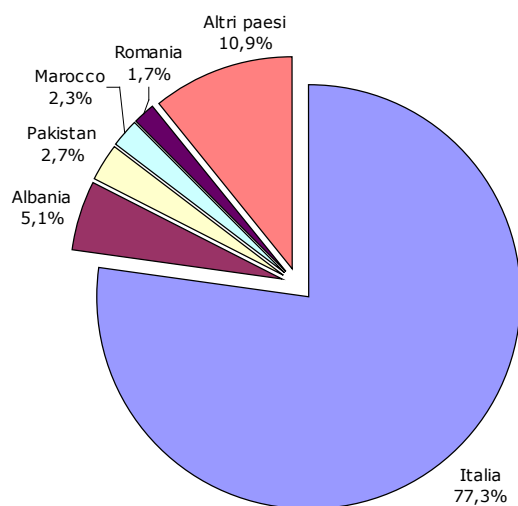

Tra i 15.974 stranieri residenti in città, le donne sono in maggioranza: 8.124 persone straniere sono donne (50,9%) e 7.850 uomini (49,1%). Dal 2006 si è riscontrato un sensibile aumento della quota delle donne straniere, fino a superare quella degli uomini, ma dal 2016 la differenza si è di nuovo assottigliata.

Visto per singoli quartieri, a Centro-Piani-Rencio ed a Oltrisarco-Asiago tra gli stranieri prevalgono gli uomini, negli altri tre quartieri invece nettamente le donne.

Graf. 2.21: Stranieri per sesso e per quartieri - 2021

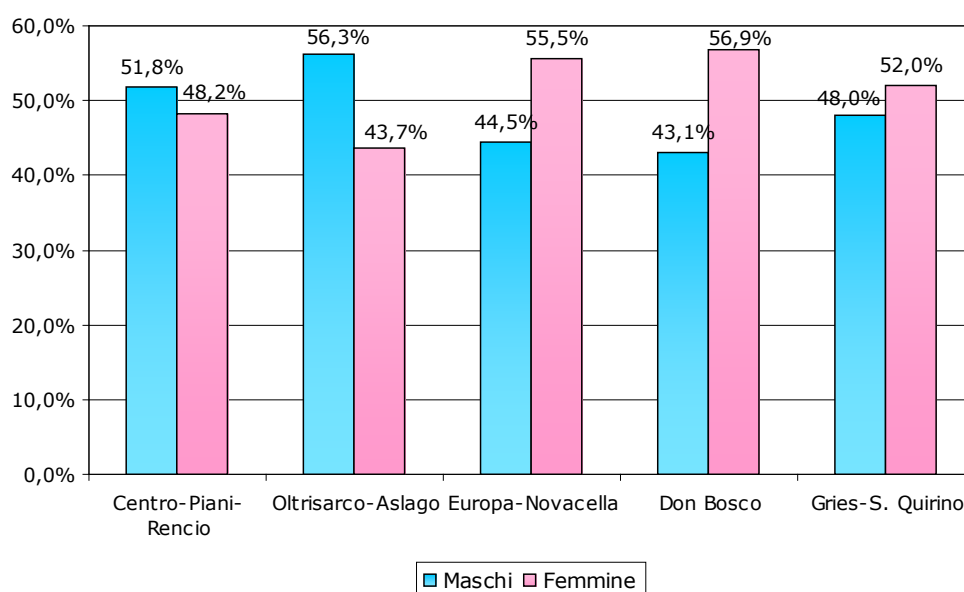

Esaminando la composizione della popolazione straniera, si riconferma alla fine del 2021 una spiccata realtà multietnica: sono state infatti rilevate 123 cittadinanze diverse. I paesi di provenienza più rappresentati sono l'Albania con 2.590 persone residenti (16,2%), il Marocco con 1.422 (8,9%), il Pakistan con 1.207 (7,6%), la Romania con 1.161 (7,3%), l'Ucraina con 801 (5,0%), la Cina con 752 (4,7%), la Germania con 634 (4,0%) e la Moldavia con 494 (3,1%). Il maggiore incremento in cifre assolute rispetto al 2020 si registra da parte dei cittadini dell'Albania (+94), in percentuale invece, di cittadini della Nigeria (+12,2%). (Tabella 2.20).

Tabella 2.20: Graduatoria delle comunità più numerose di cittadini stranieri residenti a Bolzano
Situazione al 31.12.2021

| Paese estero | Frequenza | % | Variazione rispetto al 2020 – valori assoluti | Variazione rispetto al 2020- in % |
|--------------|-----------|------|-----------------------------------------------|-----------------------------------|
| Albania | 2.590 | 16,2 | 94 | +3,8 |
| Marocco | 1.422 | 8,9 | -41 | -2,8 |
| Pakistan | 1.207 | 7,6 | -62 | -4,9 |
| Romania | 1.161 | 7,3 | 4 | +0,3 |
| Ucraina | 801 | 5,0 | -21 | -2,6 |
| Cina | 752 | 4,7 | -4 | -0,5 |
| Germania | 634 | 4,0 | 20 | +3,3 |
| Moldavia | 494 | 3,1 | -20 | -3,9 |
| Bangladesh | 468 | 2,9 | -38 | -7,5 |
| Peru | 452 | 2,8 | 24 | +5,6 |
| Irak | 389 | 2,4 | 23 | +6,3 |
| India | 356 | 2,2 | -41 | -10,3 |
| Macedonia | 289 | 1,8 | -23 | -7,4 |
| Nigeria | 276 | 1,7 | 30 | +12,2 |
| Tunisia | 275 | 1,7 | 14 | +5,4 |
| Kosovo | 261 | 1,6 | 14 | +5,7 |
| Afghanistan | 259 | 1,6 | -2 | -0,8 |

Più in generale, il 49,7% degli stranieri residenti sono europei, il 17,8% africani, il 24,6% asiatici e il 7,4% americani (Tabella 2.21). Il 37,4% degli stranieri europei provengono da paesi dell'Unione Europea e il 62,6% da paesi europei non facenti parte dell'UE.

Complessivamente, l'81,4% degli stranieri sono cittadini extracomunitari.

Nel quartiere Centro-Piani-Rencio prevale la presenza di cittadini asiatici mentre in tutti gli altri quartieri prevalgono i cittadini provenienti da Paesi europei esterni all'UE. Seguono, nei quartieri Oltrisarco-Asiago, Europa-Novacella e Gries-S. Quirino gli immigrati dall'Asia, nel quartiere Centro-Piani-Rencio i cittadini provenienti da Paesi europei esterni all'UE e nel quartiere Don Bosco gli africani.

Tabella 2.21: Popolazione straniera residente a Bolzano al 31.12.2021 per sesso, cittadinanza e quartieri valori assoluti e percentuali

| Quartiere | Paesi esteri | | | | | | Totale |
|---------------------|--------------|-------------------------------|--------------|--------------|--------------|-------------------|---------------|
| | Paesi UE | Paesi europei esterni alla UE | Africa | America | Asia | Oceania e Apolidi | |
| Centro-Piani-Rencio | 882 | 957 | 642 | 261 | 1.027 | 20 | 3.789 |
| Oltrisarco-Asiago | 368 | 858 | 696 | 221 | 832 | 16 | 2.991 |
| Europa-Novacella | 412 | 1.085 | 359 | 198 | 578 | 15 | 2.647 |
| Don Bosco | 390 | 839 | 532 | 176 | 467 | 13 | 2.417 |
| Gries-S. Quirino | 922 | 1.232 | 614 | 320 | 1.023 | 19 | 4.130 |
| Totale | 2.974 | 4.971 | 2.843 | 1.176 | 3.927 | 83 | 15.974 |
| di cui: Maschi | 1.116 | 2.217 | 1.683 | 494 | 2.302 | 38 | 7.850 |
| Femmine | 1.858 | 2.754 | 1.160 | 682 | 1.625 | 45 | 8.124 |

| Quartiere | Paesi esteri | | | | | | Totale |
|---------------------|--------------|-------------------------------|-------------|------------|-------------|-------------------|--------------|
| | Paesi UE | Paesi europei esterni alla UE | Africa | America | Asia | Oceania e Apolidi | |
| Centro-Piani-Rencio | 23,3 | 25,3 | 16,9 | 6,9 | 27,1 | 0,5 | 100,0 |
| Oltrisarco-Asiago | 12,3 | 28,7 | 23,3 | 7,4 | 27,8 | 0,5 | 100,0 |
| Europa-Novacella | 15,6 | 41,0 | 13,6 | 7,5 | 21,8 | 0,6 | 100,0 |
| Don Bosco | 16,1 | 34,7 | 22,0 | 7,3 | 19,3 | 0,5 | 100,0 |
| Gries-S. Quirino | 22,3 | 29,8 | 14,9 | 7,7 | 24,8 | 0,5 | 100,0 |
| Totale | 18,6 | 31,1 | 17,8 | 7,4 | 24,6 | 0,5 | 100,0 |
| di cui: Maschi | 14,2 | 28,2 | 21,4 | 6,3 | 29,3 | 0,5 | 100,0 |
| Femmine | 22,9 | 33,9 | 14,3 | 8,4 | 20,0 | 0,6 | 100,0 |

Sull'età media della popolazione straniera e sulla sua incidenza sull'età media della popolazione bolzanina si è già detto (vedi a pagina 19). Più dettagliatamente, il 41,0% (40,5% nel 2020) degli stranieri residenti a Bolzano nel 2021, appartiene alla fascia di età che va dai 25 ai 44 anni (Tabella 2.23) e solo il 7,1% (7,0% nel 2020) ha più di 65 anni (Tabella 2.22). Anche quest'anno si può notare un leggero "invecchiamento" della popolazione straniera.

Il quartiere Don Bosco si riconferma il quartiere con una più alta concentrazione di stranieri anziani (65 anni e oltre) con l'10,8%.

Tabella 2.22: Popolazione straniera residente a Bolzano al 31.12.2021 per classi di età, sesso e cittadinanza - valori assoluti e percentuali

| Paesi esteri | Classi di età | | | Totale |
|-------------------------------|---------------|---------------|--------------|---------------|
| | 0-14 | 15-64 | 65 ed oltre | |
| Paesi UE | 314 | 2.429 | 231 | 2.974 |
| Paesi europei esterni alla UE | 869 | 3.555 | 547 | 4.971 |
| Africa | 595 | 2.086 | 162 | 2.843 |
| America | 172 | 941 | 63 | 1.176 |
| Asia | 779 | 3.015 | 133 | 3.927 |
| Oceania e Apolidi | 72 | 8 | 3 | 83 |
| Totale | 2.801 | 12.034 | 1.139 | 15.974 |
| di cui: Maschi | 1.447 | 6.007 | 396 | 7.850 |
| Femmine | 1.354 | 6.027 | 743 | 8.124 |

| Paesi esteri | Classi di età | | | Totale |
|-------------------------------|---------------|-------------|-------------|--------------|
| | 0-14 | 15-64 | 65 ed oltre | |
| Paesi UE | 10,6 | 81,7 | 7,8 | 100,0 |
| Paesi europei esterni alla UE | 17,5 | 71,5 | 11,0 | 100,0 |
| Africa | 20,9 | 73,4 | 5,7 | 100,0 |
| America | 14,6 | 80,0 | 5,4 | 100,0 |
| Asia | 19,8 | 76,8 | 3,4 | 100,0 |
| Oceania e Apolidi | 86,7 | 9,6 | 3,6 | 100,0 |
| Totale | 17,5 | 75,3 | 7,1 | 100,0 |
| di cui: Maschi | 18,4 | 76,5 | 5,0 | 100,0 |
| Femmine | 16,7 | 74,2 | 9,1 | 100,0 |

Tabella 2.23: Popolazione straniera residente a Bolzano al 31.12.2021 per classi di età e sesso - valori assoluti

| | Classi di età | | | | | | | | Totale |
|---------------|---------------|--------------|--------------|--------------|--------------|--------------|------------|-------------|---------------|
| | 0-14 | 15-24 | 25-34 | 35-44 | 45-54 | 55-64 | 65-74 | 75 ed oltre | |
| Maschi | 1.447 | 924 | 1.743 | 1.683 | 1.046 | 611 | 249 | 147 | 7.850 |
| Femmine | 1.354 | 657 | 1.503 | 1.614 | 1.228 | 1.025 | 519 | 224 | 8.124 |
| Totale | 2.801 | 1.581 | 3.246 | 3.297 | 2.274 | 1.636 | 768 | 371 | 15.974 |

Tabella 2.23 (segue): Popolazione straniera residente a Bolzano al 31.12.2021 per classi di età e sesso - valori percentuali

| | Classi di età | | | | | | | | Totale |
|---------|---------------|-------|-------|-------|-------|-------|-------|-------------|--------|
| | 0-14 | 15-24 | 25-34 | 35-44 | 45-54 | 55-64 | 65-74 | 75 ed oltre | |
| Maschi | 18,4 | 11,8 | 22,2 | 21,4 | 13,3 | 7,8 | 3,2 | 1,9 | 100,0 |
| Femmine | 16,7 | 8,1 | 18,5 | 19,9 | 15,1 | 12,6 | 6,4 | 2,8 | 100,0 |
| Totale | 17,5 | 9,9 | 20,3 | 20,6 | 14,2 | 10,2 | 4,8 | 2,3 | 100,0 |

Diminuisce leggermente la quota dei minorenni stranieri sul totale degli stranieri (Tabella 2.25), passando da 20,5% nel 2020 a 20,1% nel 2021. I minorenni stranieri costituiscono il 17,6% del totale dei minorenni residenti a Bolzano; erano 17,8% nel 2020 (Tabella 2.24).

I minorenni stranieri rappresentano nel quartiere Europa-Novacella il 26,3% del totale dei minorenni residenti nel quartiere, in seconda posizione c'è il quartiere Centro-Piani-Rencio con il 24,1%. La quota più bassa (10,3%) si riscontra a Don Bosco (Tabella 2.24).

La maggior parte degli stranieri 0-17enni abita nel quartiere Gries-S. Quirino (il 24,4% del totale dei minorenni stranieri residenti in città). Nel quartiere Europa-Novacella si riscontra invece la quota più alta dei minori stranieri rispetto al totale degli stranieri (24,1%), la più bassa (18,5%) nel quartiere Centro-Piani-Rencio (Tabella 2.25).

Tabella 2.24: Quota dei minorenni stranieri sul totale dei minorenni residenti a Bolzano al 31.12.2021 per quartieri

| Quartiere | Totale minorenni | Minorenni stranieri | Percentuale |
|---------------------|------------------|---------------------|-------------|
| Centro-Piani-Rencio | 2.901 | 700 | 24,1 |
| Oltrisarco-Asiago | 2.552 | 575 | 22,5 |
| Europa-Novacella | 2.431 | 639 | 26,3 |
| Don Bosco | 4.937 | 509 | 10,3 |
| Gries-S. Quirino | 5.335 | 781 | 14,6 |
| Totale | 18.156 | 3.204 | 17,6 |

Tabella 2.25: Popolazione straniera residente a Bolzano al 31.12.2021 per classi di età e quartieri - valori assoluti

| Quartiere | Classi di età | | Totale |
|---------------------|---------------|-------------|--------|
| | 0-17 | 18 ed oltre | |
| Centro-Piani-Rencio | 700 | 3.089 | 3.789 |
| Oltrisarco-Asiago | 575 | 2.416 | 2.991 |
| Europa-Novacella | 639 | 2.008 | 2.647 |
| Don Bosco | 509 | 1.908 | 2.417 |
| Gries-S. Quirino | 781 | 3.349 | 4.130 |
| Totale | 3.204 | 12.770 | 15.974 |

Tabella 2.25 (segue): Popolazione straniera residente a Bolzano al 31.12.2021 per classi di età e quartieri
Valori percentuali

| Quartiere | Classi di età | | Totale |
|---------------------|---------------|-------------|--------------|
| | 0-17 | 18 ed oltre | |
| Centro-Piani-Rencio | 18,5 | 81,5 | 100,0 |
| Oltrisarco-Asiago | 19,2 | 80,8 | 100,0 |
| Europa-Novacella | 24,1 | 75,9 | 100,0 |
| Don Bosco | 21,1 | 78,9 | 100,0 |
| Gries-S. Quirino | 18,9 | 81,1 | 100,0 |
| Totale | 20,1 | 79,9 | 100,0 |

Come il resto della popolazione bolzanina, la maggioranza degli stranieri residenti (72,9%) risulta essere celibe/nubile (Tabella 2.26). A tale proposito, emergono solo lievi differenze tra uomini (il 76,2% sono celibi e il 22,3% coniugati) e donne (il 69,8% sono nubili, a fronte del 26,9% di coniugate). Ed ancora, poche donne straniere sono vedove (0,9%), ancora meno uomini sono vedovi (appena lo 0,2%); situazione simile per quanto riguarda le persone divorziate: 2,3% tra le donne, appena 1,2% tra gli uomini.

Questo fatto vale per tutti i quartieri (Tabella 2.26).

Tabella 2.26: Popolazione straniera residente a Bolzano al 31.12.2021 per stato civile, sesso e quartieri - valori assoluti e percentuali

| Quartiere | Stato civile | | | | | | Totale |
|---------------------|-------------------|-----------------|-----------|------------------|-------------------------|------------------------------|---------------|
| | Celibe/ Nubile | Coniugato /a | Vedovo/a | Divorziato /a | Unito/a ci- vilmente | Vedovo/a di unione civile | |
| Centro-Piani-Rencio | 2.852 | 849 | 20 | 67 | .. | .. | 3.789 |
| Oltrisarco-Asiago | 2.264 | 662 | 11 | 51 | .. | .. | 2.991 |
| Europa-Novacella | 1.916 | 671 | 18 | 38 | .. | .. | 2.647 |
| Don Bosco | 1.589 | 755 | 22 | 50 | .. | .. | 2.417 |
| Gries-S. Quirino | 3.028 | 999 | 22 | 75 | 6 | .. | 4.130 |
| Totale | 11.649 | 3.936 | 93 | 281 | 13 | 2 | 15.974 |
| di cui: Maschi | 5.979 | 1.751 | 19 | 96 | 4 | .. | 7.850 |
| Femmine | 5.670 | 2.185 | 74 | 185 | 9 | .. | 8.124 |

| Quartiere | Stato civile | | | | | | Totale |
|---------------------|-------------------|-----------------|------------|------------------|-------------------------|------------------------------|--------------|
| | Celibe/ Nubile | Coniugato /a | Vedovo/a | Divorziato /a | Unito/a ci- vilmente | Vedovo/a di unione civile | |
| Centro-Piani-Rencio | 75,3 | 22,4 | 0,5 | 1,8 | .. | .. | 100,0 |
| Oltrisarco-Asiago | 75,7 | 22,1 | 0,4 | 1,7 | .. | .. | 100,0 |
| Europa-Novacella | 72,4 | 25,3 | 0,7 | 1,4 | .. | .. | 100,0 |
| Don Bosco | 65,7 | 31,2 | 0,9 | 2,1 | .. | .. | 100,0 |
| Gries-S. Quirino | 73,3 | 24,2 | 0,5 | 1,8 | .. | .. | 100,0 |
| Totale | 72,9 | 24,6 | 0,6 | 1,8 | 0,1 | 0,0 | 100,0 |
| di cui: Maschi | 76,2 | 22,3 | 0,2 | 1,2 | 0,1 | 0,0 | 100,0 |
| Femmine | 69,8 | 26,9 | 0,9 | 2,3 | 0,1 | 0,0 | 100,0 |

2.3. Composizione delle famiglie

In data 31.12.2021 sono iscritte nei registri anagrafici del Comune di Bolzano 50.098 famiglie (156, ovvero lo 0,3%, in più rispetto al 2020), numero in leggera ma costante crescita.

Graf. 2.22: Famiglie residenti

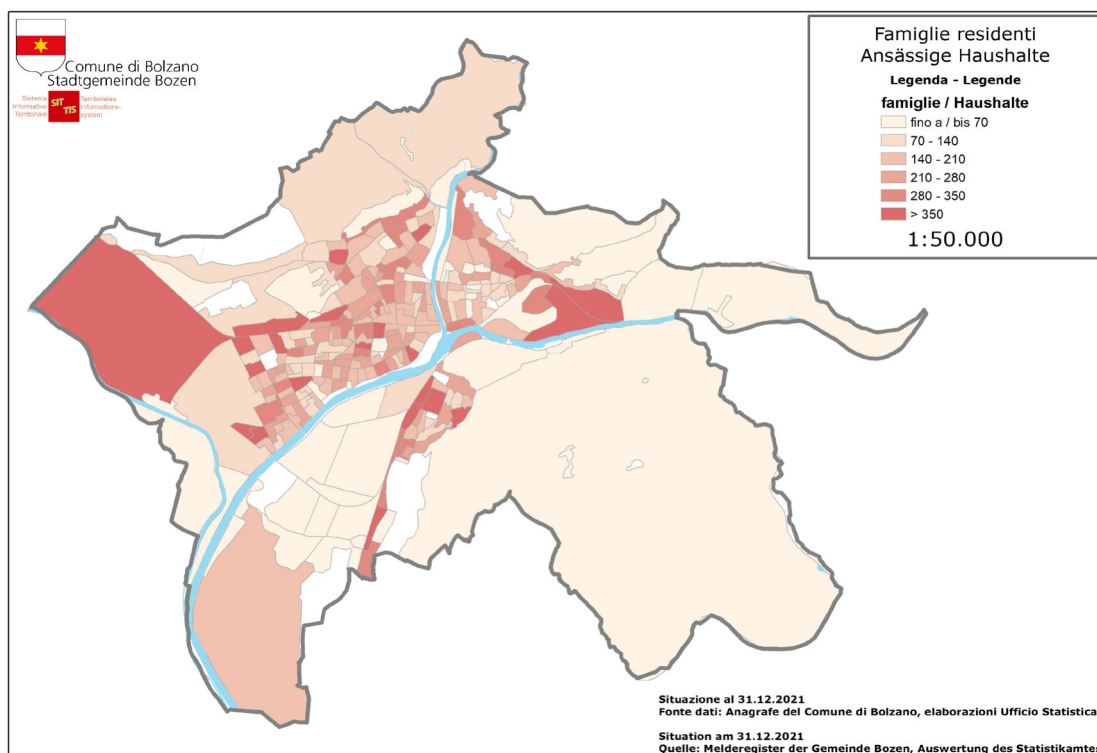

2.3.1. Famiglie per numero di componenti

Sul totale delle famiglie bolzanine, quelle unipersonali rappresentano la parte preponderante, con il 43,0% (Tabella 2.28). Ciò significa che 21.526 persone risultano vivere da sole (407 in più del 2020). La percentuale delle famiglie composte da 2 persone invece ammonta al 27,0% delle famiglie bolzanine.

La media del numero di componenti per famiglia ammonta a poco più di 2. (Tabella 2.27).

Tabella 2.27: Ampiezza media delle famiglie al 31.12.2021 per quartieri

| Quartiere | Media componenti | Numero delle famiglie |
|---------------------|------------------|-----------------------|
| Centro-Piani-Rencio | 1,94 | 8.963 |
| Oltrisarco-Aslago | 2,17 | 6.418 |
| Europa-Novacella | 2,00 | 7.996 |
| Don Bosco | 2,32 | 11.285 |
| Gries-S. Quirino | 2,07 | 15.436 |
| Totale | 2,11 | 50.098 |

Graf. 2.23: Ampiezza media familiare

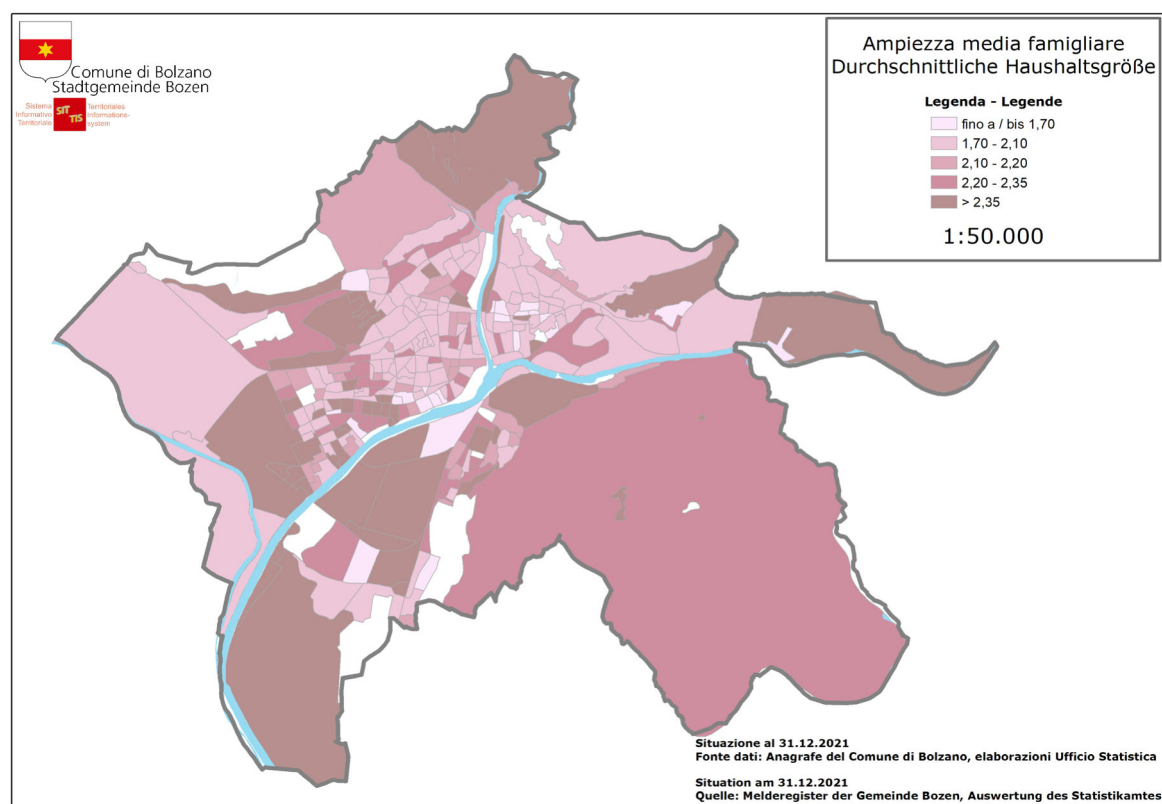

La diversa distribuzione dell'ampiezza delle famiglie si riflette anche sul numero medio di componenti: a Don Bosco la media è di 2,32 componenti per famiglia, seguono Oltrisarco-Asiago (2,17), Gries-S. Quirino (2,07), Europa-Novacella (2,0) e Centro-Piani-Rencio unico sotto le 2 unità (1,94) (Tabella 2.27). Del totale delle famiglie, quelle unipersonali costituiscono la maggioranza in tutti i quartieri con però sostanziali differenze: mentre nel quartiere Centro-Piani-Rencio il 51,4% delle famiglie é composto da un componente, tale quota scende a Don Bosco al 35,0% (Tabella 2.28).

Tabella 2.28: Famiglie per numero di componenti e quartieri al 31.12.2021 - valori assoluti

| Quartiere | Famiglie con ... componenti | | | | | | | Totale |
|---------------------|-----------------------------|---------------|--------------|--------------|--------------|------------|------------|---------------|
| | 1 | 2 | 3 | 4 | 5 | 6 | 7 ed oltre | |
| Centro-Piani-Rencio | 4.604 | 2.073 | 1.051 | 840 | 278 | 79 | 38 | 8.963 |
| Oltrisarco-Asiago | 2.618 | 1.707 | 943 | 793 | 255 | 74 | 28 | 6.418 |
| Europa-Novacella | 3.542 | 2.402 | 1.009 | 735 | 209 | 56 | 43 | 7.996 |
| Don Bosco | 3.954 | 3.303 | 1.793 | 1.409 | 517 | 195 | 114 | 11.285 |
| Gries-S. Quirino | 6.808 | 4.048 | 2.138 | 1.788 | 492 | 119 | 43 | 15.436 |
| Totale | 21.526 | 13.533 | 6.934 | 5.565 | 1.751 | 523 | 266 | 50.098 |

Tabella 2.28 (segue): Famiglie per numero di componenti e quartieri al 31.12.2021 - valori percentuali

| Quartiere | Famiglie con ... componenti | | | | | | | Totale |
|---------------------|-----------------------------|------|------|------|-----|-----|------------|--------|
| | 1 | 2 | 3 | 4 | 5 | 6 | 7 ed oltre | |
| Centro-Piani-Rencio | 51,4 | 23,1 | 11,7 | 9,4 | 3,1 | 0,9 | 0,4 | 100,0 |
| Oltrisarco-Asiago | 40,8 | 26,6 | 14,7 | 12,4 | 4,0 | 1,2 | 0,4 | 100,0 |
| Europa-Novacella | 44,3 | 30,0 | 12,6 | 9,2 | 2,6 | 0,7 | 0,5 | 100,0 |
| Don Bosco | 35,0 | 29,3 | 15,9 | 12,5 | 4,6 | 1,7 | 1,0 | 100,0 |
| Gries-S. Quirino | 44,1 | 26,2 | 13,9 | 11,6 | 3,2 | 0,8 | 0,3 | 100,0 |
| Totale | 43,0 | 27,0 | 13,8 | 11,1 | 3,5 | 1,0 | 0,5 | 100,0 |

2.3.2. Le diverse tipologie di famiglie

Il 19,4% delle famiglie di Bolzano è costituito da coppie con figli, il 15,6% da coppie senza figli e il 15,6% da madri/padri sole/i con figli (Tabella 2.29).

Complessivamente, a Bolzano risiedono 17.518 famiglie con figli (35,0%). Continua a diminuire il numero delle famiglie con figli che rispetto al 2020 registra un calo dello 0,7%.

In tutti i quartieri prevalgono le famiglie senza figli (Tabella 2.30); nel quartiere Don Bosco però quasi la metà delle famiglie (41,9%) ha uno o più figli, ad Oltrisarco-Asiago 1 su 3 (36,8%), mentre nei quartieri Centro-Piani-Rencio (29,5%), Europa-Novacella (31,1%) e Gries-S. Quirino (34,3%) le relativi percentuali sono inferiori alla media comunale (35,0%).

Don Bosco rimane il quartiere con il maggior numero di famiglie in senso tradizionale: la tipologia familiare più presente (24,5%) in quel quartiere è costituita infatti da coppie con figli (Tabella 2.29). Anche ad Oltrisarco-Asiago le coppie con figli prevalgono sulle altre tipologie familiari (21,2%). Nei quartieri Centro-Piani-Rencio, Europa-Novacella ed anche nel quartiere Gries-S. Quirino invece prevalgono le donne single.

Nel quartiere Don Bosco si registra anche la percentuale più alta di madri sole con figli (13,5%), la più bassa si trova invece nel quartiere Centro-Piani-Rencio (10,2%); la media è pari a 11,4%.

Il 44,5% delle famiglie con figli sono famiglie monogenitore, di cui il 73,0% sono madri sole con figli (Tabella 2.34).

Graf. 2.24: Quota percentuale famiglie senza figli



Tabella 2.29: Famiglie per tipologie familiari e quartieri al 31.12.2021 - valori assoluti

| Quartiere | Tipo di famiglia | | | | | | | Totale |
|---------------------|------------------|--------------------|-----------------|-----------------|-----------------|------------------|--------------------|---------------|
| | Coppie con figli | Coppie senza figli | Madri con figli | Padri con figli | Unipers. maschi | Unipers. femmine | Altri tipi di fam. | |
| Centro-Piani-Rencio | 1.324 | 1.044 | 916 | 401 | 2.217 | 2.387 | 674 | 8.963 |
| Oltrisarco-Aslago | 1.360 | 996 | 691 | 312 | 1.291 | 1.327 | 441 | 6.418 |
| Europa-Novacella | 1.279 | 1.412 | 934 | 273 | 1.368 | 2.174 | 556 | 7.996 |
| Don Bosco | 2.769 | 2.036 | 1.518 | 441 | 1.623 | 2.331 | 567 | 11.285 |
| Gries-S. Quirino | 2.986 | 2.343 | 1.638 | 676 | 2.919 | 3.889 | 985 | 15.436 |
| Totale | 9.718 | 7.831 | 5.697 | 2.103 | 9.418 | 12.108 | 3.223 | 50.098 |

Tabella 2.29 (segue): Famiglie per tipologie familiari e quartieri al 31.12.2021 - valori percentuali

| Quartiere | Tipo di famiglia | | | | | | | Totale |
|---------------------|------------------|--------------------|-----------------|-----------------|-----------------|------------------|--------------------|--------|
| | Coppie con figli | Coppie senza figli | Madri con figli | Padri con figli | Unipers. maschi | Unipers. femmine | Altri tipi di fam. | |
| Centro-Piani-Rencio | 14,8 | 11,6 | 10,2 | 4,5 | 24,7 | 26,6 | 7,5 | 100,0 |
| Oltrisarco-Aslago | 21,2 | 15,5 | 10,8 | 4,9 | 20,1 | 20,7 | 6,9 | 100,0 |
| Europa-Novacella | 16,0 | 17,7 | 11,7 | 3,4 | 17,1 | 27,2 | 7,0 | 100,0 |
| Don Bosco | 24,5 | 18,0 | 13,5 | 3,9 | 14,4 | 20,7 | 5,0 | 100,0 |
| Gries-S. Quirino | 19,3 | 15,2 | 10,6 | 4,4 | 18,9 | 25,2 | 6,4 | 100,0 |
| Totale | 19,4 | 15,6 | 11,4 | 4,2 | 18,8 | 24,2 | 6,4 | 100,0 |

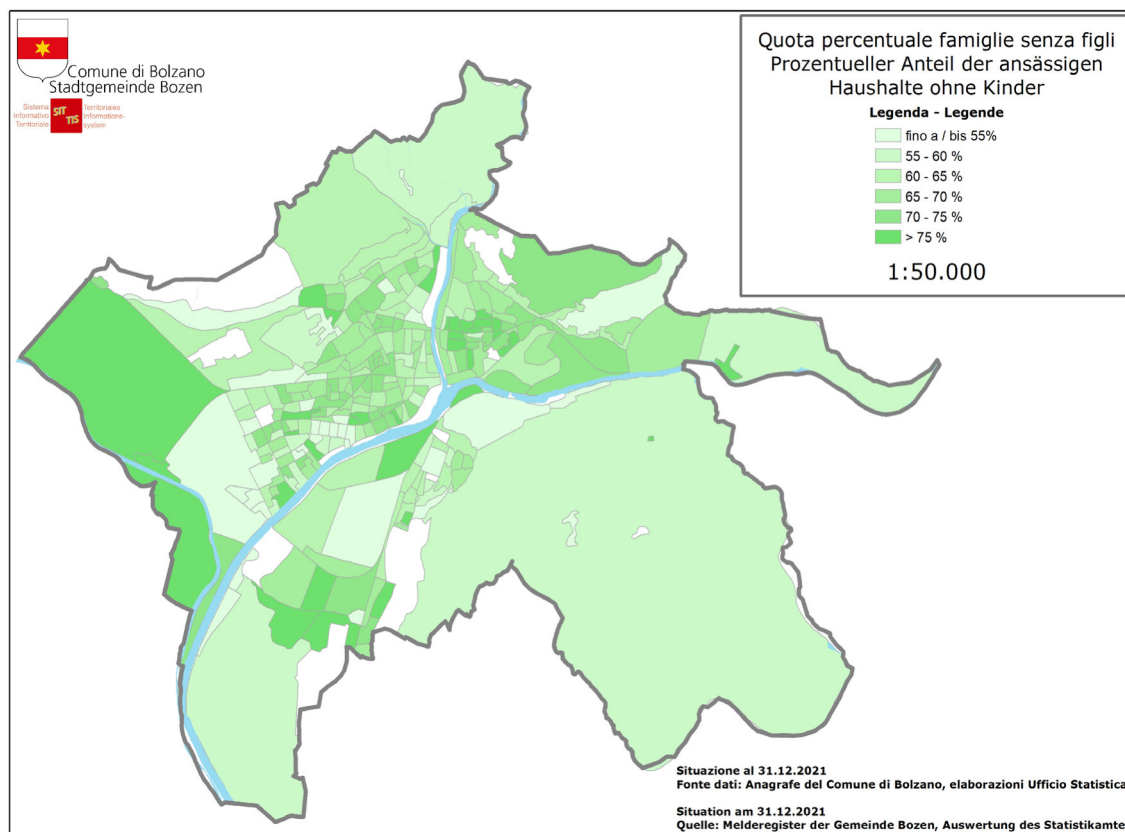
2.3.2.1. Famiglie con figli

Tra le 17.518 famiglie con figli prevalgono quelle con un solo figlio (51,2%, Tabella 2.31). Seguono le famiglie con 2 figli (36,8%), mentre famiglie con 3 e più figli sono presenti in percentuale inferiore. Questo fatto vale per tutti i quartieri.

La più elevata percentuale di famiglie con 3 e più figli si riscontra nel quartiere Don Bosco (16,1%), seguito dai quartieri Centro-Piani-Rencio con un valore del 11,8% e Oltrisarco-Aslago 11,2%: a Don Bosco c'è anche il più alto valore di famiglie con 4 e più figli (4,7%), quota più che doppia rispetto agli altri quartieri.

Graf. 2.25: Quota percentuale famiglie con figli



Tabella 2.30: Famiglie per tipologie familiari e quartieri al 31.12.2021 - valori assoluti e percentuali

| Quartiere | Tipo di famiglia | | Totale |
|---------------------|---------------------------|-----------------------------|---------------|
| | Totale famiglie con figli | Totale famiglie senza figli | |
| Centro-Piani-Rencio | 2.641 | 6.322 | 8.963 |
| Oltrisarco-Asiago | 2.363 | 4.055 | 6.418 |
| Europa-Novacella | 2.486 | 5.510 | 7.996 |
| Don Bosco | 4.728 | 6.557 | 11.285 |
| Gries-S. Quirino | 5.300 | 10.136 | 15.436 |
| Totale | 17.518 | 32.580 | 50.098 |

| Quartiere | Tipo di famiglia | | Totale |
|---------------------|---------------------------|-----------------------------|--------------|
| | Totale famiglie con figli | Totale famiglie senza figli | |
| Centro-Piani-Rencio | 29,5 | 70,5 | 100,0 |
| Oltrisarco-Asiago | 36,8 | 63,2 | 100,0 |
| Europa-Novacella | 31,1 | 68,9 | 100,0 |
| Don Bosco | 41,9 | 58,1 | 100,0 |
| Gries-S. Quirino | 34,3 | 65,7 | 100,0 |
| Totale | 35,0 | 65,0 | 100,0 |

Tabella 2.31: Famiglie con figli per numero di figli e quartieri al 31.12.2021 - valori assoluti e percentuali

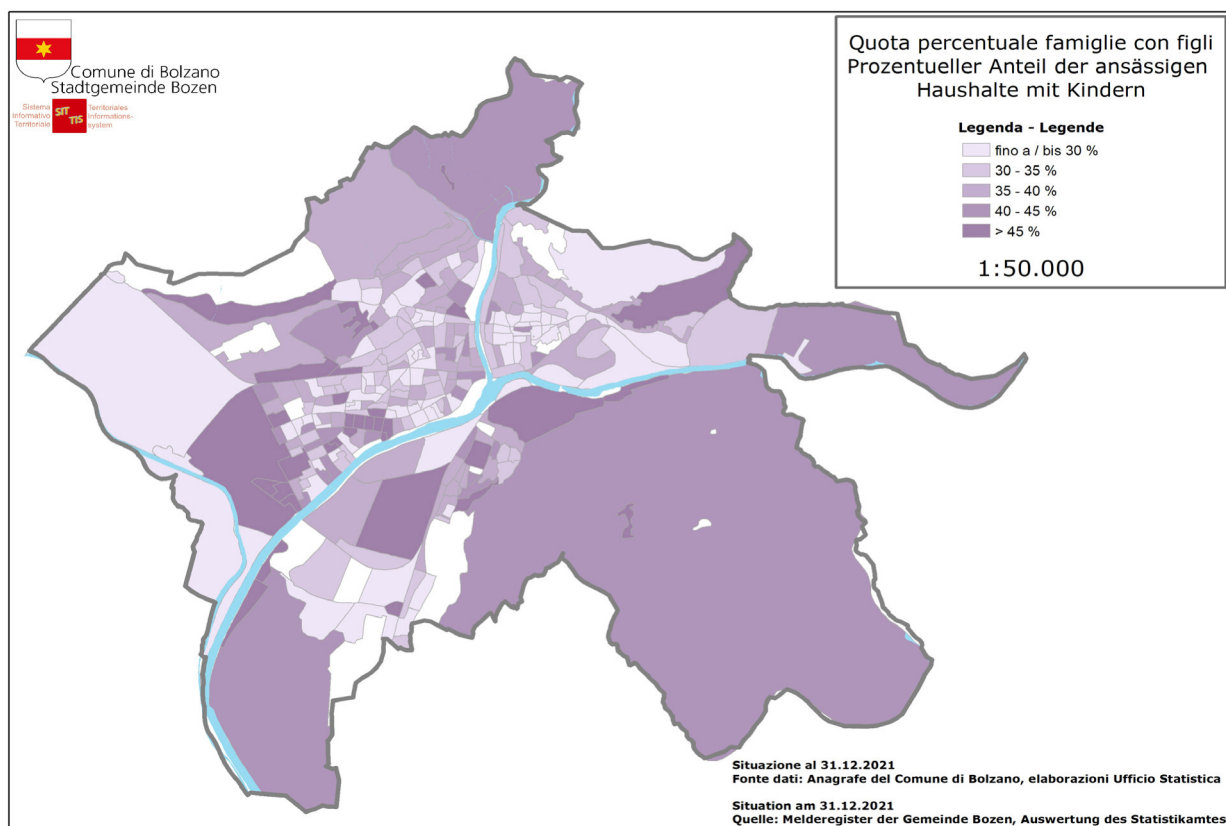
| Quartiere | Famiglie con figli | | | | Totale |
|---------------------|--------------------|--------------|--------------|------------|---------------|
| | 1 | 2 | 3 | 4 ed oltre | |
| Centro-Piani-Rencio | 1.342 | 987 | 254 | 58 | 2.641 |
| Oltrisarco-Asiago | 1.214 | 883 | 218 | 48 | 2.363 |
| Europa-Novacella | 1.443 | 820 | 174 | 49 | 2.486 |
| Don Bosco | 2.292 | 1.675 | 537 | 224 | 4.728 |
| Gries-S. Quirino | 2.675 | 2.078 | 461 | 86 | 5.300 |
| Totale | 8.966 | 6.443 | 1.644 | 465 | 17.518 |

| Quartiere | Famiglie con figli | | | | Totale |
|---------------------|--------------------|-------------|------------|------------|--------------|
| | 1 | 2 | 3 | 4 ed oltre | |
| Centro-Piani-Rencio | 50,8 | 37,4 | 9,6 | 2,2 | 100,0 |
| Oltrisarco-Asiago | 51,4 | 37,4 | 9,2 | 2,0 | 100,0 |
| Europa-Novacella | 58,0 | 33,0 | 7,0 | 2,0 | 100,0 |
| Don Bosco | 48,5 | 35,4 | 11,4 | 4,7 | 100,0 |
| Gries-S. Quirino | 50,5 | 39,2 | 8,7 | 1,6 | 100,0 |
| Totale | 51,2 | 36,8 | 9,4 | 2,7 | 100,0 |

In data 31.12.2021, a Bolzano risiedono complessivamente 10.090 famiglie con figli minorenni (Tabella 2.32). Ciò corrisponde al 57,6% di tutte le famiglie con figli.

La più alta percentuale di famiglie con figli sotto i 18 anni rispetto alle famiglie residenti la troviamo nel quartiere Don Bosco, a Centro-Piani-Rencio ed Europa-Novacella invece la più bassa (Tabella 2.32).

Tabella 2.32: Famiglie per tipologie familiari e quartieri al 31.12.2021 - valori assoluti

| Quartiere | Tipo di famiglia | | Totale |
|---------------------|----------------------------------|----------------|---------------|
| | Totale famiglie con figli minori | Altre famiglie | |
| Centro-Piani-Rencio | 1.572 | 7.391 | 8.963 |
| Oltrisarco-Asiago | 1.403 | 5.015 | 6.418 |
| Europa-Novacella | 1.399 | 6.597 | 7.996 |
| Don Bosco | 2.658 | 8.627 | 11.285 |
| Gries-S. Quirino | 3.058 | 12.378 | 15.436 |
| Totale | 10.090 | 40.008 | 50.098 |

Tabella 2.32 (segue): Famiglie per tipologie familiari e quartieri al 31.12.2021 - valori percentuali

| Quartiere | Tipo di famiglia | | Totale |
|---------------------|----------------------------------|----------------|--------------|
| | Totale famiglie con figli minori | Altre famiglie | |
| Centro-Piani-Rencio | 17,5 | 82,5 | 100,0 |
| Oltrisarco-Asiago | 21,9 | 78,1 | 100,0 |
| Europa-Novacella | 17,5 | 82,5 | 100,0 |
| Don Bosco | 23,6 | 76,4 | 100,0 |
| Gries-S. Quirino | 19,8 | 80,2 | 100,0 |
| Totale | 20,1 | 79,9 | 100,0 |

Tabella 2.33: Famiglie per numero medio di figli minori e quartieri al 31.12.2021

| Quartiere | Totale famiglie con figli minori | Minori | Media minori per famiglia |
|---------------------|----------------------------------|---------------|---------------------------|
| Centro-Piani-Rencio | 1.572 | 2.901 | 1,8 |
| Oltrisarco-Asiago | 1.403 | 2.552 | 1,8 |
| Europa-Novacella | 1.399 | 2.431 | 1,7 |
| Don Bosco | 2.658 | 4.937 | 1,9 |
| Gries-S. Quirino | 3.058 | 5.335 | 1,7 |
| Totale | 10.090 | 18.156 | 1,8 |

La percentuale più alta di famiglie monogenitore con figli minorenni rispetto al totale delle famiglie con figli minorenni si riscontra nel quartiere Centro-Piani-Rencio (Tabella 2.34).

Tabella 2.34: Famiglie monogenitore con figli minorenni al 31.12.2021

| Quartiere | Totale famiglie con figli minori | Padri/Madri soli con figli minori | Percentuale di Padri/Madri soli con figli minori |
|---------------------|----------------------------------|-----------------------------------|--------------------------------------------------|
| Centro-Piani-Rencio | 1.572 | 782 | 49,7 |
| Oltrisarco-Asiago | 1.403 | 551 | 39,3 |
| Europa-Novacella | 1.399 | 609 | 43,5 |
| Don Bosco | 2.658 | 936 | 35,2 |
| Gries-S. Quirino | 3.058 | 1.308 | 42,8 |
| Totale | 10.090 | 4.186 | 41,5 |

Tabella 2.35: Famiglie per tipologie familiari e quartieri al 31.12.2021 - valori assoluti e percentuali

| Quartiere | Tipo di famiglia | | | | | | | Totale |
|---------------------|-------------------------|---------------|------------------------|------------------------|-----------------|------------------|--------------------|---------------|
| | Coppie con figli minori | Altre coppie | Madri con figli minori | Padri con figli minori | Unipers. maschi | Unipers. femmine | Altri tipi di fam. | |
| Centro-Piani-Rencio | 790 | 1.578 | 517 | 265 | 2.217 | 2.387 | 1.209 | 8.963 |
| Oltrisarco-Asiago | 852 | 1.504 | 346 | 205 | 1.291 | 1.327 | 893 | 6.418 |
| Europa-Novacella | 790 | 1.901 | 422 | 187 | 1.368 | 2.174 | 1.154 | 7.996 |
| Don Bosco | 1.722 | 3.083 | 672 | 264 | 1.623 | 2.331 | 1.590 | 11.285 |
| Gries-S. Quirino | 1.750 | 3.579 | 833 | 475 | 2.919 | 3.889 | 1.991 | 15.436 |
| Totale | 5.904 | 11.645 | 2.790 | 1.396 | 9.418 | 12.108 | 6.837 | 50.098 |

| Quartiere | Tipo di famiglia | | | | | | | Totale |
|---------------------|-------------------------|--------------|------------------------|------------------------|-----------------|------------------|--------------------|--------------|
| | Coppie con figli minori | Altre coppie | Madri con figli minori | Padri con figli minori | Unipers. maschi | Unipers. femmine | Altri tipi di fam. | |
| Centro-Piani-Rencio | 8,8 | 17,6 | 5,8 | 3,0 | 24,7 | 26,6 | 13,5 | 100,0 |
| Oltrisarco-Asiago | 13,3 | 23,4 | 5,4 | 3,2 | 20,1 | 20,7 | 13,9 | 100,0 |
| Europa-Novacella | 9,9 | 23,8 | 5,3 | 2,3 | 17,1 | 27,2 | 14,4 | 100,0 |
| Don Bosco | 15,3 | 27,3 | 6,0 | 2,3 | 14,4 | 20,7 | 14,1 | 100,0 |
| Gries-S. Quirino | 11,3 | 23,2 | 5,4 | 3,1 | 18,9 | 25,2 | 12,9 | 100,0 |
| Totale | 11,8 | 23,2 | 5,6 | 2,8 | 18,8 | 24,2 | 13,6 | 100,0 |

2.3.2.2. Famiglie unipersonali - "Single"

I/le "single" costituiscono la tipologia di famiglie più diffusa a Bolzano (21.526). Delle persone che vivono sole, il 43,8% sono uomini, il 56,2% donne. La maggior parte delle famiglie unipersonali vive nel quartiere Gries-S. Quirino, ossia il 31,6% (Grafici 2.26 e 2.27). La percentuale più alta di single rispetto alle famiglie residenti risulta invece nel quartiere Centro-Piani-Rencio.

Graf. 2.26: Quota percentuale famiglie unipersonali

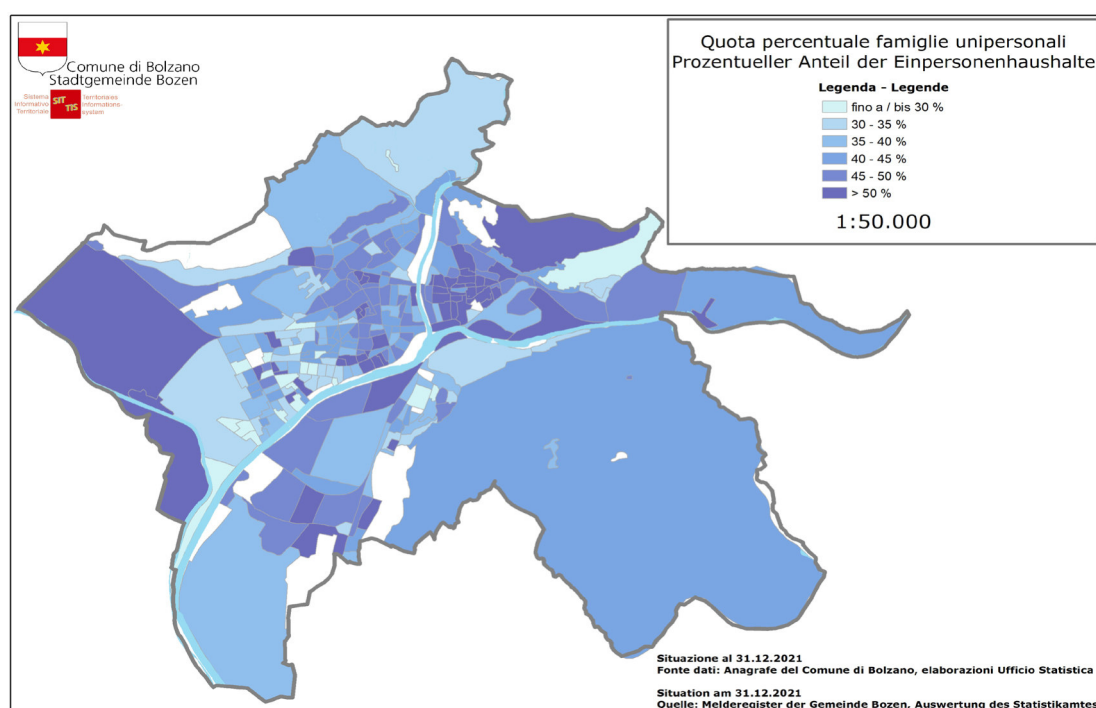

Graf. 2.27: Distribuzione delle famiglie unipersonali nei quartieri al 31.12.2021

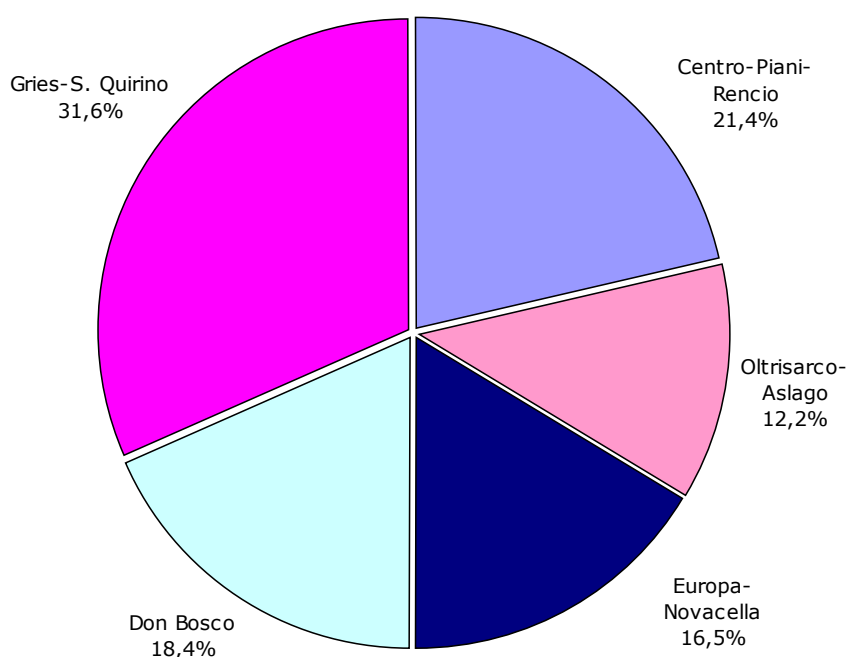

Esaminando le famiglie unipersonali per sesso e stato civile, emerge che sia tra gli uomini che tra le donne “single”, prevalgono le persone celibi/nubili: 62,8% per gli uomini e 44,4% per le donne (Grafico 2.28).

Tabella 2.36: Famiglie unipersonali per stato civile, sesso e quartieri al 31.12.2021 – valori assoluti

TOTALE

| Quartiere | Stato civile | | | | | | | Totale |
|---------------------|---------------|--------------|--------------|--------------|--------------------|------------------|-----------------|---------------|
| | Celibe/Nubile | Coniugato/a | Vedovo/a | Divorziato/a | Unito/a civilmente | Vedovo/a di U.C. | Cessazione U.C. | |
| Centro-Piani-Rencio | 2.893 | 564 | 651 | 483 | 11 | .. | .. | 4.604 |
| Oltrisarco-Aslago | 1.340 | 352 | 600 | 322 | .. | .. | .. | 2.618 |
| Europa-Novacella | 1.622 | 402 | 1.039 | 477 | .. | .. | .. | 3.542 |
| Don Bosco | 1.690 | 435 | 1.300 | 527 | .. | .. | .. | 3.954 |
| Gries-S. Quirino | 3.742 | 847 | 1.467 | 742 | 8 | .. | .. | 6.808 |
| Totale | 11.287 | 2.600 | 5.057 | 2.551 | 26 | 2 | 3 | 21.526 |

MASCHI

| Quartiere | Stato civile | | | | | | | Totale |
|---------------------|---------------|--------------|------------|--------------|--------------------|------------------|-----------------|--------------|
| | Celibe/Nubile | Coniugato/a | Vedovo/a | Divorziato/a | Unito/a civilmente | Vedovo/a di U.C. | Cessazione U.C. | |
| Centro-Piani-Rencio | 1.560 | 319 | 117 | 212 | 8 | .. | .. | 2.217 |
| Oltrisarco-Aslago | 799 | 217 | 113 | 159 | .. | .. | .. | 1.291 |
| Europa-Novacella | 777 | 228 | 185 | 176 | .. | .. | .. | 1.368 |
| Don Bosco | 926 | 231 | 242 | 224 | .. | .. | .. | 1.623 |
| Gries-S. Quirino | 1.854 | 483 | 252 | 325 | 4 | .. | .. | 2.919 |
| Totale | 5.916 | 1.478 | 909 | 1.096 | 14 | 1 | 1 | 9.418 |

FEMMINE

| Quartiere | Stato civile | | | | | | | Totale |
|---------------------|---------------|--------------|--------------|--------------|--------------------|------------------|-----------------|---------------|
| | Celibe/Nubile | Coniugato/a | Vedovo/a | Divorziato/a | Unito/a civilmente | Vedovo/a di U.C. | Cessazione U.C. | |
| Centro-Piani-Rencio | 1.333 | 245 | 534 | 271 | .. | .. | .. | 2.387 |
| Oltrisarco-Aslago | 541 | 135 | 487 | 163 | .. | .. | .. | 1.327 |
| Europa-Novacella | 845 | 174 | 854 | 301 | .. | .. | .. | 2.174 |
| Don Bosco | 764 | 204 | 1.058 | 303 | .. | .. | .. | 2.331 |
| Gries-S. Quirino | 1.888 | 364 | 1.215 | 417 | 4 | .. | .. | 3.889 |
| Totale | 5.371 | 1.122 | 4.148 | 1.455 | 9 | 1 | 2 | 12.108 |

Tabella 2.36 (segue): Famiglie unipersonali per stato civile, sesso e quartieri al 31.12.2021 – valori percentuali

TOTALE

| Quartiere | Stato civile | | | | | | | Totale |
|---------------------|-------------------|------------------|----------|-------------------|-----------------------|---------------------|----------------------|--------|
| | Celibe/ Nubile | Coniu- gato/a | Vedovo/a | Divor- ziato/a | Unito/a civilmente | Vedovo/a di U.C. | Cessazio- ne U.C. | |
| Centro-Piani-Rencio | 62,8 | 12,3 | 14,1 | 10,5 | 0,2 | .. | .. | 100,0 |
| Oltrisarco-Aslago | 51,2 | 13,4 | 22,9 | 12,3 | 0,1 | .. | .. | 100,0 |
| Europa-Novacella | 45,8 | 11,3 | 29,3 | 13,5 | 0,0 | .. | .. | 100,0 |
| Don Bosco | 42,7 | 11,0 | 32,9 | 13,3 | 0,1 | .. | .. | 100,0 |
| Gries-S. Quirino | 55,0 | 12,4 | 21,5 | 10,9 | 0,1 | .. | .. | 100,0 |
| Totale | 52,4 | 12,1 | 23,5 | 11,9 | 0,1 | 0 | 0 | 100,0 |

MASCHI

| Quartiere | Stato civile | | | | | | | Totale |
|---------------------|-------------------|------------------|----------|-------------------|-----------------------|---------------------|----------------------|--------|
| | Celibe/ Nubile | Coniu- gato/a | Vedovo/a | Divor- ziato/a | Unito/a civilmente | Vedovo/a di U.C. | Cessazio- ne U.C. | |
| Centro-Piani-Rencio | 70,4 | 14,4 | 5,3 | 9,6 | 0,4 | .. | .. | 100,0 |
| Oltrisarco-Aslago | 61,9 | 16,8 | 8,8 | 12,3 | 0,2 | .. | .. | 100,0 |
| Europa-Novacella | 56,8 | 16,7 | 13,5 | 12,9 | 0,1 | .. | .. | 100,0 |
| Don Bosco | 57,1 | 14,2 | 14,9 | 13,8 | 0,0 | .. | .. | 100,0 |
| Gries-S. Quirino | 63,5 | 16,5 | 8,6 | 11,1 | 0,1 | .. | .. | 100,0 |
| Totale | 62,8 | 15,7 | 9,7 | 11,6 | 0,2 | 0 | 0 | 100,0 |

FEMMINE

| Quartiere | Stato civile | | | | | | | Totale |
|---------------------|-------------------|------------------|----------|-------------------|-----------------------|---------------------|----------------------|--------|
| | Celibe/ Nubile | Coniu- gato/a | Vedovo/a | Divor- ziato/a | Unito/a civilmente | Vedovo/a di U.C. | Cessazio- ne U.C. | |
| Centro-Piani-Rencio | 55,8 | 10,3 | 22,4 | 11,4 | 0,1 | .. | .. | 100,0 |
| Oltrisarco-Aslago | 40,8 | 10,2 | 36,7 | 12,3 | 0,0 | .. | .. | 100,0 |
| Europa-Novacella | 38,9 | 8,0 | 39,3 | 13,8 | 0,0 | .. | .. | 100,0 |
| Don Bosco | 32,8 | 8,8 | 45,4 | 13,0 | 0,1 | .. | .. | 100,0 |
| Gries-S. Quirino | 48,5 | 9,4 | 31,2 | 10,7 | 0,1 | .. | .. | 100,0 |
| Totale | 44,4 | 9,3 | 34,3 | 12,0 | 0,1 | 0 | 0 | 100,0 |

Graf. 2.28: Persone che vivono sole per stato civile e sesso
Situazione al 31.12.2021

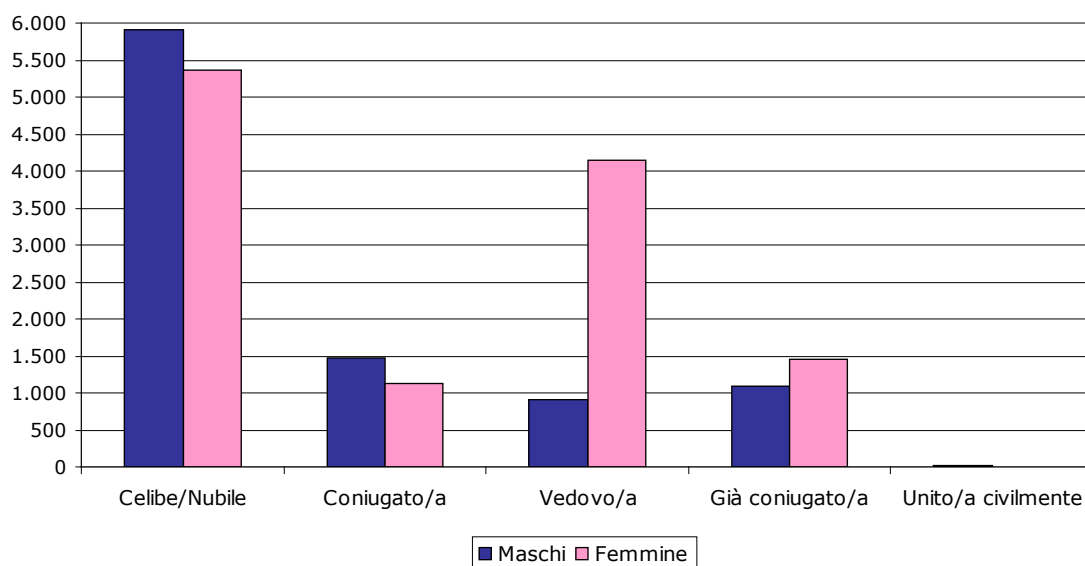

Nelle fasce di età più alte, tra le persone che vivono sole, spicca la prevalenza delle donne: gli uomini soli sopra i 60 anni costituiscono appena il 30%, le donne invece il 70% (Tabella 2.37). Gli uomini soli prevalgono invece in tutte le fasce di età fino ai 59 anni (Tabella 2.38).

Anche nell'analisi a livello di quartiere si riscontrano differenze: ad Europa-Novacella e a Don Bosco le percentuali delle persone single over 60 sono significativamente più alti che negli altri quartieri (Tabella 2.37).

Tabella 2.37: Famiglie unipersonali per classi di età, sesso e quartieri al 31.12.2021 – valori assoluti

TOTALE

| Quartiere | Classi di età | | | Totale |
|---------------------|---------------|--------------|---------------|---------------|
| | 0-29 | 30-59 | 60 ed oltre | |
| Centro-Piani-Rencio | 503 | 2.294 | 1.807 | 4.604 |
| Oltrisarco-Asiago | 178 | 1.214 | 1.226 | 2.618 |
| Europa-Novacella | 217 | 1.303 | 2.022 | 3.542 |
| Don Bosco | 206 | 1.468 | 2.280 | 3.954 |
| Gries-S. Quirino | 590 | 3.012 | 3.206 | 6.808 |
| Totale | 1.694 | 9.291 | 10.541 | 21.526 |

MASCHI

| Quartiere | Classi di età | | | Totale |
|---------------------|---------------|--------------|--------------|--------------|
| | 0-29 | 30-59 | 60 ed oltre | |
| Centro-Piani-Rencio | 287 | 1.310 | 620 | 2.217 |
| Oltrisarco-Asiago | 120 | 753 | 418 | 1.291 |
| Europa-Novacella | 131 | 675 | 562 | 1.368 |
| Don Bosco | 131 | 828 | 664 | 1.623 |
| Gries-S. Quirino | 336 | 1.687 | 896 | 2.919 |
| Totale | 1.005 | 5.253 | 3.160 | 9.418 |

FEMMINE

| Quartiere | Classi di età | | | Totale |
|---------------------|---------------|--------------|--------------|---------------|
| | 0-29 | 30-59 | 60 ed oltre | |
| Centro-Piani-Rencio | 216 | 984 | 1.187 | 2.387 |
| Oltrisarco-Asiago | 58 | 461 | 808 | 1.327 |
| Europa-Novacella | 86 | 628 | 1.460 | 2.174 |
| Don Bosco | 75 | 640 | 1.616 | 2.331 |
| Gries-S. Quirino | 254 | 1.325 | 2.310 | 3.889 |
| Totale | 689 | 4.038 | 7.381 | 12.108 |

Tabella 2.37 (segue): Famiglie unipersonali per classi di età, sesso e quartieri al 31.12.2021 – valori percentuali

TOTALE

| Quartiere | Classi di età | | | Totale |
|---------------------|---------------|-------|-------------|--------|
| | 0–29 | 30–59 | 60 ed oltre | |
| Centro-Piani-Rencio | 10,9 | 49,8 | 39,2 | 100,0 |
| Oltrisarco-Aslago | 6,8 | 46,4 | 46,8 | 100,0 |
| Europa-Novacella | 6,1 | 36,8 | 57,1 | 100,0 |
| Don Bosco | 5,2 | 37,1 | 57,7 | 100,0 |
| Gries-S. Quirino | 8,7 | 44,2 | 47,1 | 100,0 |
| Totale | 7,9 | 43,2 | 49,0 | 100,0 |

MASCHI

| Quartiere | Classi di età | | | Totale |
|---------------------|---------------|-------|-------------|--------|
| | 0–29 | 30–59 | 60 ed oltre | |
| Centro-Piani-Rencio | 12,9 | 59,1 | 28,0 | 100,0 |
| Oltrisarco-Aslago | 9,3 | 58,3 | 32,4 | 100,0 |
| Europa-Novacella | 9,6 | 49,3 | 41,1 | 100,0 |
| Don Bosco | 8,1 | 51,0 | 40,9 | 100,0 |
| Gries-S. Quirino | 11,5 | 57,8 | 30,7 | 100,0 |
| Totale | 10,7 | 55,8 | 33,6 | 100,0 |

FEMMINE

| Quartiere | Classi di età | | | Totale |
|---------------------|---------------|-------|-------------|--------|
| | 0–29 | 30–59 | 60 ed oltre | |
| Centro-Piani-Rencio | 9,0 | 41,2 | 49,7 | 100,0 |
| Oltrisarco-Aslago | 4,4 | 34,7 | 60,9 | 100,0 |
| Europa-Novacella | 4,0 | 28,9 | 67,2 | 100,0 |
| Don Bosco | 3,2 | 27,5 | 69,3 | 100,0 |
| Gries-S. Quirino | 6,5 | 34,1 | 59,4 | 100,0 |
| Totale | 5,7 | 33,3 | 61,0 | 100,0 |

Tabella 2.38: Famiglie unipersonali per classi di età, sesso e quartieri al 31.12.2021 – valori assoluti

TOTALE

| Quartiere | Classi di età | | | | | | | | | | | | | | Totale |
|---------------------|---------------|------------|--------------|--------------|--------------|--------------|--------------|--------------|--------------|--------------|--------------|--------------|--------------|--------------|---------------|
| | 0-19 | 20-24 | 25-29 | 30-34 | 35-39 | 40-44 | 45-49 | 50-54 | 55-59 | 60-64 | 65-69 | 70-74 | 75-79 | 80 ed oltre | |
| Centro-Piani-Rencio | 12 | 124 | 367 | 459 | 351 | 322 | 342 | 399 | 421 | 376 | 304 | 305 | 286 | 536 | 4.604 |
| Oltrisarco-Asiago | .. | 42 | 133 | 176 | 166 | 158 | 206 | 265 | 243 | 246 | 193 | 191 | 178 | 418 | 2.618 |
| Europa-Novacella | .. | 48 | 166 | 180 | 155 | 138 | 195 | 273 | 362 | 304 | 290 | 299 | 328 | 801 | 3.542 |
| Don Bosco | 6 | 52 | 148 | 149 | 167 | 187 | 266 | 343 | 356 | 367 | 345 | 351 | 417 | 800 | 3.954 |
| Gries-S. Quirino | .. | 148 | 440 | 551 | 411 | 381 | 464 | 549 | 656 | 558 | 406 | 432 | 511 | 1.299 | 6.808 |
| Totale | 26 | 414 | 1.254 | 1.515 | 1.250 | 1.186 | 1.473 | 1.829 | 2.038 | 1.851 | 1.538 | 1.578 | 1.720 | 3.854 | 21.526 |

MASCHI

| Quartiere | Classi di età | | | | | | | | | | | | | | Totale |
|---------------------|---------------|------------|------------|------------|------------|------------|------------|------------|------------|------------|------------|------------|------------|-------------|--------------|
| | 0-19 | 20-24 | 25-29 | 30-34 | 35-39 | 40-44 | 45-49 | 50-54 | 55-59 | 60-64 | 65-69 | 70-74 | 75-79 | 80 ed oltre | |
| Centro-Piani-Rencio | 11 | 78 | 198 | 275 | 211 | 185 | 200 | 224 | 215 | 173 | 118 | 108 | 85 | 136 | 2.217 |
| Oltrisarco-Asiago | .. | 28 | 91 | 118 | 113 | 108 | 129 | 153 | 132 | 110 | 82 | 68 | 57 | 101 | 1.291 |
| Europa-Novacella | .. | 26 | 103 | 111 | 93 | 73 | 111 | 132 | 155 | 109 | 96 | 103 | 86 | 168 | 1.368 |
| Don Bosco | 6 | 36 | 89 | 93 | 110 | 125 | 159 | 194 | 147 | 142 | 126 | 111 | 114 | 171 | 1.623 |
| Gries-S. Quirino | .. | 81 | 254 | 340 | 243 | 258 | 253 | 273 | 320 | 220 | 133 | 140 | 142 | 261 | 2.919 |
| Totale | 21 | 249 | 735 | 937 | 770 | 749 | 852 | 976 | 969 | 754 | 555 | 530 | 484 | 837 | 9.418 |

FEMMINE

| Quartiere | Classi di età | | | | | | | | | | | | | | Totale |
|---------------------|---------------|------------|------------|------------|------------|------------|------------|------------|--------------|--------------|------------|--------------|--------------|--------------|---------------|
| | 0-19 | 20-24 | 25-29 | 30-34 | 35-39 | 40-44 | 45-49 | 50-54 | 55-59 | 60-64 | 65-69 | 70-74 | 75-79 | 80 ed oltre | |
| Centro-Piani-Rencio | .. | 46 | 169 | 184 | 140 | 137 | 142 | 175 | 206 | 203 | 186 | 197 | 201 | 400 | 2.387 |
| Oltrisarco-Asiago | .. | 14 | 42 | 58 | 53 | 50 | 77 | 112 | 111 | 136 | 111 | 123 | 121 | 317 | 1.327 |
| Europa-Novacella | .. | 22 | 63 | 69 | 62 | 65 | 84 | 141 | 207 | 195 | 194 | 196 | 242 | 633 | 2.174 |
| Don Bosco | .. | 16 | 59 | 56 | 57 | 62 | 107 | 149 | 209 | 225 | 219 | 240 | 303 | 629 | 2.331 |
| Gries-S. Quirino | .. | 67 | 186 | 211 | 168 | 123 | 211 | 276 | 336 | 338 | 273 | 292 | 369 | 1.038 | 3.889 |
| Totale | 5 | 165 | 519 | 578 | 480 | 437 | 621 | 853 | 1.069 | 1.097 | 983 | 1.048 | 1.236 | 3.017 | 12.108 |

Tabella 2.38 (segue): Famiglie unipersonali per classi di età, sesso e quartieri al 31.12.2021 – valori percentuali

TOTALE

| Quartiere | Classi di età | | | | | | | | | | | | | | Totale |
|---------------------|---------------|-------|-------|-------|-------|-------|-------|-------|-------|-------|-------|-------|-------|-------------|--------|
| | 0-19 | 20-24 | 25-29 | 30-34 | 35-39 | 40-44 | 45-49 | 50-54 | 55-59 | 60-64 | 65-69 | 70-74 | 75-79 | 80 ed oltre | |
| Centro-Piani-Rencio | 0,3 | 2,7 | 8,0 | 10,0 | 7,6 | 7,0 | 7,4 | 8,7 | 9,1 | 8,2 | 6,6 | 6,6 | 6,2 | 11,6 | 100,0 |
| Oltrisarco-Asiago | 0,1 | 1,6 | 5,1 | 6,7 | 6,3 | 6,0 | 7,9 | 10,1 | 9,3 | 9,4 | 7,4 | 7,3 | 6,8 | 16,0 | 100,0 |
| Europa-Novacella | 0,1 | 1,4 | 4,7 | 5,1 | 4,4 | 3,9 | 5,5 | 7,7 | 10,2 | 8,6 | 8,2 | 8,4 | 9,3 | 22,6 | 100,0 |
| Don Bosco | 0,2 | 1,3 | 3,7 | 3,8 | 4,2 | 4,7 | 6,7 | 8,7 | 9,0 | 9,3 | 8,7 | 8,9 | 10,5 | 20,2 | 100,0 |
| Gries-S. Quirino | 0,0 | 2,2 | 6,5 | 8,1 | 6,0 | 5,6 | 6,8 | 8,1 | 9,6 | 8,2 | 6,0 | 6,3 | 7,5 | 19,1 | 100,0 |
| Totale | 0,1 | 1,9 | 5,8 | 7,0 | 5,8 | 5,5 | 6,8 | 8,5 | 9,5 | 8,6 | 7,1 | 7,3 | 8,0 | 17,9 | 100,0 |

MASCHI

| Quartiere | Classi di età | | | | | | | | | | | | | | Totale |
|---------------------|---------------|-------|-------|-------|-------|-------|-------|-------|-------|-------|-------|-------|-------|-------------|--------|
| | 0-19 | 20-24 | 25-29 | 30-34 | 35-39 | 40-44 | 45-49 | 50-54 | 55-59 | 60-64 | 65-69 | 70-74 | 75-79 | 80 ed oltre | |
| Centro-Piani-Rencio | 0,5 | 3,5 | 8,9 | 12,4 | 9,5 | 8,3 | 9,0 | 10,1 | 9,7 | 7,8 | 5,3 | 4,9 | 3,8 | 6,1 | 100,0 |
| Oltrisarco-Asiago | 0,1 | 2,2 | 7,0 | 9,1 | 8,8 | 8,4 | 10,0 | 11,9 | 10,2 | 8,5 | 6,4 | 5,3 | 4,4 | 7,8 | 100,0 |
| Europa-Novacella | 0,1 | 1,9 | 7,5 | 8,1 | 6,8 | 5,3 | 8,1 | 9,6 | 11,3 | 8,0 | 7,0 | 7,5 | 6,3 | 12,3 | 100,0 |
| Don Bosco | 0,4 | 2,2 | 5,5 | 5,7 | 6,8 | 7,7 | 9,8 | 12,0 | 9,1 | 8,7 | 7,8 | 6,8 | 7,0 | 10,5 | 100,0 |
| Gries-S. Quirino | 0,0 | 2,8 | 8,7 | 11,6 | 8,3 | 8,8 | 8,7 | 9,4 | 11,0 | 7,5 | 4,6 | 4,8 | 4,9 | 8,9 | 100,0 |
| Totale | 0,2 | 2,6 | 7,8 | 9,9 | 8,2 | 8,0 | 9,0 | 10,4 | 10,3 | 8,0 | 5,9 | 5,6 | 5,1 | 8,9 | 100,0 |

FEMMINE

| Quartiere | Classi di età | | | | | | | | | | | | | | Totale |
|---------------------|---------------|-------|-------|-------|-------|-------|-------|-------|-------|-------|-------|-------|-------|-------------|--------|
| | 0-19 | 20-24 | 25-29 | 30-34 | 35-39 | 40-44 | 45-49 | 50-54 | 55-59 | 60-64 | 65-69 | 70-74 | 75-79 | 80 ed oltre | |
| Centro-Piani-Rencio | 0,0 | 1,9 | 7,1 | 7,7 | 5,9 | 5,7 | 5,9 | 7,3 | 8,6 | 8,5 | 7,8 | 8,3 | 8,4 | 16,8 | 100,0 |
| Oltrisarco-Asiago | 0,2 | 1,1 | 3,2 | 4,4 | 4,0 | 3,8 | 5,8 | 8,4 | 8,4 | 10,2 | 8,4 | 9,3 | 9,1 | 23,9 | 100,0 |
| Europa-Novacella | 0,0 | 1,0 | 2,9 | 3,2 | 2,9 | 3,0 | 3,9 | 6,5 | 9,5 | 9,0 | 8,9 | 9,0 | 11,1 | 29,1 | 100,0 |
| Don Bosco | 0,0 | 0,7 | 2,5 | 2,4 | 2,4 | 2,7 | 4,6 | 6,4 | 9,0 | 9,7 | 9,4 | 10,3 | 13,0 | 27,0 | 100,0 |
| Gries-S. Quirino | 0,0 | 1,7 | 4,8 | 5,4 | 4,3 | 3,2 | 5,4 | 7,1 | 8,6 | 8,7 | 7,0 | 7,5 | 9,5 | 26,7 | 100,0 |
| Totale | 0,0 | 1,4 | 4,3 | 4,8 | 4,0 | 3,6 | 5,1 | 7,0 | 8,8 | 9,1 | 8,1 | 8,7 | 10,2 | 24,9 | 100,0 |

2.3.2.3. Famiglie di stranieri

Al 31.12.2021 erano 8.126 le famiglie residenti composte da almeno una persona con cittadinanza straniera (il 16,2% delle famiglie di Bolzano). Di queste il 67,8% sono composte da soli cittadini stranieri (5.510 famiglie).

Tabella 2.39: Ampiezza media delle famiglie di stranieri al 31.12.2021 per quartieri

| Quartiere | Media componenti | Numero delle famiglie |
|------------------------------------|------------------|-----------------------|
| Centro-Piani-Rencio | 2,32 | 1.984 |
| Oltrisarco-Aslago | 2,65 | 1.237 |
| Europa-Novacella | 2,81 | 1.269 |
| Don Bosco | 3,11 | 1.304 |
| Gries-S. Quirino | 2,34 | 2.332 |
| Totale | 2,58 | 8.126 |
| Di cui famiglie di soli stranieri: | 2,05 | 5.510 |

Il 39,2% delle famiglie di stranieri sono famiglie unipersonali, formate per l'85,7% da persone celibi/nubili. (Tabelle 2.40 e 2.47)

Tabella 2.40: Famiglie di stranieri per numero di componenti e quartieri al 31.12.2021 - valori assoluti

| Quartiere | Famiglie con ... componenti | | | | | | | Totale |
|------------------------------------|-----------------------------|--------------|--------------|--------------|------------|------------|------------|--------------|
| | 1 | 2 | 3 | 4 | 5 | 6 | 7 ed oltre | |
| Centro-Piani-Rencio | 907 | 349 | 267 | 246 | 132 | 54 | 29 | 1.984 |
| Oltrisarco-Aslago | 471 | 181 | 190 | 199 | 120 | 57 | 19 | 1.237 |
| Europa-Novacella | 392 | 243 | 188 | 244 | 121 | 44 | 37 | 1.269 |
| Don Bosco | 367 | 215 | 185 | 225 | 159 | 93 | 60 | 1.304 |
| Gries-S. Quirino | 1.047 | 384 | 337 | 311 | 167 | 60 | 26 | 2.332 |
| Totale | 3.184 | 1.372 | 1.167 | 1.225 | 699 | 308 | 171 | 8.126 |
| Di cui famiglie di soli stranieri: | 3.184 | 688 | 544 | 605 | 322 | 108 | 59 | 5.510 |

Tabella 2.40 (segue): Famiglie di stranieri per numero di componenti e quartieri al 31.12.2021 - valori percentuali

| Quartiere | Famiglie con ... componenti | | | | | | | Totale |
|------------------------------------|-----------------------------|-------------|-------------|-------------|------------|------------|------------|--------------|
| | 1 | 2 | 3 | 4 | 5 | 6 | 7 ed oltre | |
| Centro-Piani-Rencio | 45,7 | 17,6 | 13,5 | 12,4 | 6,7 | 2,7 | 1,5 | 100,0 |
| Oltrisarco-Aslago | 38,1 | 14,6 | 15,4 | 16,1 | 9,7 | 4,6 | 1,5 | 100,0 |
| Europa-Novacella | 30,9 | 19,1 | 14,8 | 19,2 | 9,5 | 3,5 | 2,9 | 100,0 |
| Don Bosco | 28,1 | 16,5 | 14,2 | 17,3 | 12,2 | 7,1 | 4,6 | 100,0 |
| Gries-S. Quirino | 44,9 | 16,5 | 14,5 | 13,3 | 7,2 | 2,6 | 1,1 | 100,0 |
| Totale | 39,2 | 16,9 | 14,4 | 15,1 | 8,6 | 3,8 | 2,1 | 100,0 |
| Di cui famiglie di soli stranieri: | 57,8 | 12,5 | 9,9 | 11,0 | 5,8 | 2,0 | 1,1 | 100,0 |

Tabella 2.41: Famiglie di stranieri per tipologie familiari e quartieri al 31.12.2021 - valori assoluti

| Quartiere | Tipo di famiglia | | | | | | | Totale |
|------------------------------------|------------------|--------------------|-----------------|-----------------|-----------------|------------------|--------------------|--------------|
| | Coppie con figli | Coppie senza figli | Madri con figli | Padri con figli | Unipers. maschi | Unipers. femmine | Altri tipi di fam. | |
| Centro-Piani-Rencio | 340 | 123 | 159 | 157 | 521 | 386 | 298 | 1.984 |
| Oltrisarco-Aslago | 298 | 69 | 126 | 108 | 253 | 218 | 165 | 1.237 |
| Europa-Novacella | 306 | 101 | 183 | 91 | 160 | 232 | 196 | 1.269 |
| Don Bosco | 449 | 103 | 151 | 85 | 140 | 227 | 149 | 1.304 |
| Gries-S. Quirino | 450 | 148 | 221 | 154 | 518 | 529 | 312 | 2.332 |
| Totale | 1.843 | 544 | 840 | 595 | 1.592 | 1.592 | 1.120 | 8.126 |
| Di cui famiglie di soli stranieri: | 696 | 184 | 419 | 363 | 1.592 | 1.592 | 664 | 5.510 |

Tabella 2.41 (segue): Famiglie di stranieri per tipologie familiari e quartieri al 31.12.2021 - valori percentuali

| Quartiere | Tipo di famiglia | | | | | | | Totale |
|------------------------------------|------------------|--------------------|-----------------|-----------------|-----------------|------------------|--------------------|--------------|
| | Coppie con figli | Coppie senza figli | Madri con figli | Padri con figli | Unipers. maschi | Unipers. femmine | Altri tipi di fam. | |
| Centro-Piani-Rencio | 17,1 | 6,2 | 8,0 | 7,9 | 26,3 | 19,5 | 15,0 | 100,0 |
| Oltrisarco-Asiago | 24,1 | 5,6 | 10,2 | 8,7 | 20,5 | 17,6 | 13,3 | 100,0 |
| Europa-Novacella | 24,1 | 8,0 | 14,4 | 7,2 | 12,6 | 18,3 | 15,4 | 100,0 |
| Don Bosco | 34,4 | 7,9 | 11,6 | 6,5 | 10,7 | 17,4 | 11,4 | 100,0 |
| Gries-S. Quirino | 19,3 | 6,3 | 9,5 | 6,6 | 22,2 | 22,7 | 13,4 | 100,0 |
| Totale | 22,7 | 6,7 | 10,3 | 7,3 | 19,6 | 19,6 | 13,8 | 100,0 |
| Di cui famiglie di soli stranieri: | 12,6 | 3,3 | 7,6 | 6,6 | 28,9 | 28,9 | 12,1 | 100,0 |

3.278 famiglie straniere hanno figli (40,3%), di cui il 40,5% ha un solo figlio e il 22,5% ne ha tre o più.

Tabella 2.42: Famiglie di stranieri per tipologie familiari e quartieri al 31.12.2021 - valori assoluti

| Quartiere | Tipo di famiglia | | Totale |
|------------------------------------|---------------------------|-----------------------------|--------------|
| | Totale famiglie con figli | Totale famiglie senza figli | |
| Centro-Piani-Rencio | 656 | 1.328 | 1.984 |
| Oltrisarco-Asiago | 532 | 705 | 1.237 |
| Europa-Novacella | 580 | 689 | 1.269 |
| Don Bosco | 685 | 619 | 1.304 |
| Gries-S. Quirino | 825 | 1.507 | 2.332 |
| Totale | 3.278 | 4.848 | 8.126 |
| Di cui famiglie di soli stranieri: | 1.478 | 4.032 | 5.510 |

Tabella 2.42 (segue): Famiglie di stranieri per tipologie familiari e quartieri al 31.12.2021 - valori percentuali

| Quartiere | Tipo di famiglia | | Totale |
|------------------------------------|---------------------------|-----------------------------|--------------|
| | Totale famiglie con figli | Totale famiglie senza figli | |
| Centro-Piani-Rencio | 33,1 | 66,9 | 100,0 |
| Oltrisarco-Asiago | 43,0 | 57,0 | 100,0 |
| Europa-Novacella | 45,7 | 54,3 | 100,0 |
| Don Bosco | 52,5 | 47,5 | 100,0 |
| Gries-S. Quirino | 35,4 | 64,6 | 100,0 |
| Totale | 40,3 | 59,7 | 100,0 |
| Di cui famiglie di soli stranieri: | 26,8 | 73,2 | 100,0 |

Tabella 2.43: Famiglie di stranieri con figli per numero di figli e quartieri al 31.12.2021 - valori assoluti e percentuali

| Quartiere | Famiglie con figli | | | | Totale |
|------------------------------------|--------------------|--------------|------------|------------|--------------|
| | 1 | 2 | 3 | 4 ed oltre | |
| Centro-Piani-Rencio | 290 | 247 | 89 | 30 | 656 |
| Oltrisarco-Asiago | 228 | 194 | 84 | 26 | 532 |
| Europa-Novacella | 231 | 231 | 83 | 35 | 580 |
| Don Bosco | 224 | 232 | 141 | 88 | 685 |
| Gries-S. Quirino | 355 | 309 | 133 | 28 | 825 |
| Totale | 1.328 | 1.213 | 530 | 207 | 3.278 |
| Di cui famiglie di soli stranieri: | 614 | 554 | 232 | 78 | 1.478 |

| Quartiere | Famiglie con figli | | | | Totale |
|------------------------------------|--------------------|-------------|-------------|------------|--------------|
| | 1 | 2 | 3 | 4 ed oltre | |
| Centro-Piani-Rencio | 44,2 | 37,7 | 13,6 | 4,6 | 100,0 |
| Oltrisarco-Asiago | 42,9 | 36,5 | 15,8 | 4,9 | 100,0 |
| Europa-Novacella | 39,8 | 39,8 | 14,3 | 6,0 | 100,0 |
| Don Bosco | 32,7 | 33,9 | 20,6 | 12,8 | 100,0 |
| Gries-S. Quirino | 43,0 | 37,5 | 16,1 | 3,4 | 100,0 |
| Totale | 40,5 | 37,0 | 16,2 | 6,3 | 100,0 |
| Di cui famiglie di soli stranieri: | 41,5 | 37,5 | 15,7 | 5,3 | 100,0 |

Tabella 2.44: Famiglie di stranieri per tipologie familiari e quartieri al 31.12.2021 - valori assoluti e percentuali

| Quartiere | Tipo di famiglia | | Totale |
|------------------------------------|----------------------------------|----------------|--------------|
| | Totale famiglie con figli minori | Altre famiglie | |
| Centro-Piani-Rencio | 528 | 1.456 | 1.984 |
| Oltrisarco-Asiago | 428 | 809 | 1.237 |
| Europa-Novacella | 481 | 788 | 1.269 |
| Don Bosco | 549 | 755 | 1.304 |
| Gries-S. Quirino | 659 | 1.673 | 2.332 |
| Totale | 2.645 | 5.481 | 8.126 |
| Di cui famiglie di soli stranieri: | 1.292 | 4.218 | 5.510 |

| Quartiere | Tipo di famiglia | | Totale |
|------------------------------------|----------------------------------|----------------|--------------|
| | Totale famiglie con figli minori | Altre famiglie | |
| Centro-Piani-Rencio | 26,6 | 73,4 | 100,0 |
| Oltrisarco-Asiago | 34,6 | 65,4 | 100,0 |
| Europa-Novacella | 37,9 | 62,1 | 100,0 |
| Don Bosco | 42,1 | 57,9 | 100,0 |
| Gries-S. Quirino | 28,3 | 71,7 | 100,0 |
| Totale | 32,5 | 67,5 | 100,0 |
| Di cui famiglie di soli stranieri: | 23,4 | 76,6 | 100,0 |

Tabella 2.45: Famiglie di stranieri per numero medio di figli minori e quartieri al 31.12.2021

| Quartiere | Totale famiglie straniere con figli minori | Minori stranieri | Media minori stranieri per famiglia | Media minori per famiglia (media comunale complessiva) |
|---------------------|--------------------------------------------|------------------|-------------------------------------|--------------------------------------------------------|
| Centro-Piani-Rencio | 528 | 700 | 1,3 | 1,8 |
| Oltrisarco-Asiago | 428 | 575 | 1,3 | 1,8 |
| Europa-Novacella | 481 | 639 | 1,3 | 1,7 |
| Don Bosco | 549 | 509 | 0,9 | 1,9 |
| Gries-S. Quirino | 659 | 781 | 1,2 | 1,7 |
| Totale | 2.645 | 3.204 | 1,2 | 1,8 |

Tabella 2.46: Famiglie di stranieri per tipologie familiari e quartieri al 31.12.2021 - valori assoluti e percentuali

| Quartiere | Tipo di famiglia | | | | | | | Totale |
|------------------------------------|-------------------------|--------------|------------------------|------------------------|-----------------|------------------|--------------------|--------------|
| | Coppie con figli minori | Altre coppie | Madri con figli minori | Padri con figli minori | Unipers. maschi | Unipers. femmine | Altri tipi di fam. | |
| Centro-Piani-Rencio | 276 | 187 | 126 | 126 | 521 | 386 | 362 | 1.984 |
| Oltrisarco-Asiago | 244 | 123 | 90 | 94 | 253 | 218 | 215 | 1.237 |
| Europa-Novacella | 265 | 142 | 132 | 84 | 160 | 232 | 254 | 1.269 |
| Don Bosco | 370 | 182 | 106 | 73 | 140 | 227 | 206 | 1.304 |
| Gries-S. Quirino | 355 | 243 | 170 | 134 | 518 | 529 | 383 | 2.332 |
| Totale | 1.510 | 877 | 624 | 511 | 1.592 | 1.592 | 1.420 | 8.126 |
| Di cui famiglie di soli stranieri: | 632 | 248 | 331 | 329 | 1.592 | 1.592 | 786 | 5.510 |

| Quartiere | Tipo di famiglia | | | | | | | Totale |
|------------------------------------|-------------------------|--------------|------------------------|------------------------|-----------------|------------------|--------------------|--------------|
| | Coppie con figli minori | Altre coppie | Madri con figli minori | Padri con figli minori | Unipers. maschi | Unipers. femmine | Altri tipi di fam. | |
| Centro-Piani-Rencio | 13,9 | 9,4 | 6,4 | 6,4 | 26,3 | 19,5 | 18,2 | 100,0 |
| Oltrisarco Asiago | 19,7 | 9,9 | 7,3 | 7,6 | 20,5 | 17,6 | 17,4 | 100,0 |
| Europa Novacella | 20,9 | 11,2 | 10,4 | 6,6 | 12,6 | 18,3 | 20,0 | 100,0 |
| Don Bosco | 28,4 | 14,0 | 8,1 | 5,6 | 10,7 | 17,4 | 15,8 | 100,0 |
| Gries-S. Quirino | 15,2 | 10,4 | 7,3 | 5,7 | 22,2 | 22,7 | 16,4 | 100,0 |
| Totale | 18,6 | 10,8 | 7,7 | 6,3 | 19,6 | 19,6 | 17,5 | 100,0 |
| Di cui famiglie di soli stranieri: | 11,5 | 4,5 | 6,0 | 6,0 | 28,9 | 28,9 | 14,3 | 100,0 |

Tabella 2.47: Famiglie unipersonali straniere per stato civile, sesso e quartieri al 31.12.2021 – valori assoluti

TOTALE

| Quartiere | Stato civile | | | | | | Totale |
|---------------------|----------------|-------------|-----------|--------------|--------------------|------------------|--------------|
| | Celibe/ Nubile | Coniugato/a | Vedovo/a | Divorziato/a | Unito/a civilmente | Vedovo/a di U.C. | |
| Centro-Piani-Rencio | 796 | 65 | 12 | 33 | .. | .. | 907 |
| Oltrisarco-Asiago | 401 | 53 | 3 | 13 | .. | .. | 471 |
| Europa-Novacella | 327 | 42 | 7 | 15 | .. | .. | 392 |
| Don Bosco | 310 | 34 | 7 | 16 | .. | .. | 367 |
| Gries-S. Quirino | 895 | 106 | 14 | 29 | .. | .. | 1.047 |
| Totale | 2.729 | 300 | 43 | 106 | 5 | 1 | 3.184 |
| di cui: Maschi | 1.359 | 170 | 12 | 48 | .. | .. | 1.592 |
| Femmine | 1.370 | 130 | 31 | 58 | .. | .. | 1.592 |

Tabella 2.47 (segue): Famiglie unipersonali straniere per stato civile, sesso e quartieri al 31.12.2021 – valori percentuali

TOTALE

| Quartiere | Stato civile | | | | | | Totale |
|---------------------|-------------------|-------------|----------|--------------|-----------------------|---------------------|--------|
| | Celibe/ Nubile | Coniugato/a | Vedovo/a | Divorziato/a | Unito/a civilmente | Vedovo/a di U.C. | |
| Centro-Piani-Rencio | 87,8 | 7,2 | 1,3 | 3,6 | .. | .. | 100,0 |
| Oltrisarco-Asiago | 85,1 | 11,3 | 0,6 | 2,8 | .. | .. | 100,0 |
| Europa-Novacella | 83,4 | 10,7 | 1,8 | 3,8 | .. | .. | 100,0 |
| Don Bosco | 84,5 | 9,3 | 1,9 | 4,4 | .. | .. | 100,0 |
| Gries-S. Quirino | 85,5 | 10,1 | 1,3 | 2,8 | .. | .. | 100,0 |
| Totale | 85,7 | 9,4 | 1,4 | 3,3 | 0,2 | 0,0 | 100,0 |

MASCHI

| Quartiere | Stato civile | | | | | | Totale |
|---------------------|-------------------|-------------|----------|--------------|-----------------------|---------------------|--------|
| | Celibe/ Nubile | Coniugato/a | Vedovo/a | Divorziato/a | Unito/a civilmente | Vedovo/a di U.C. | |
| Centro-Piani-Rencio | 88,9 | 6,9 | 0,8 | 3,3 | .. | .. | 100,0 |
| Oltrisarco-Asiago | 84,2 | 13,4 | 0,4 | 2,0 | .. | .. | 100,0 |
| Europa-Novacella | 82,5 | 13,1 | 0,6 | 3,1 | .. | .. | 100,0 |
| Don Bosco | 83,6 | 10,0 | 1,4 | 5,0 | .. | .. | 100,0 |
| Gries-S. Quirino | 83,8 | 12,5 | 0,8 | 2,7 | .. | .. | 100,0 |
| Totale | 85,4 | 10,7 | 0,8 | 3,0 | 0,2 | 0,0 | 100,0 |

FEMMINE

| Quartiere | Stato civile | | | | | | Totale |
|---------------------|-------------------|-------------|----------|--------------|-----------------------|---------------------|--------|
| | Celibe/ Nubile | Coniugato/a | Vedovo/a | Divorziato/a | Unito/a civilmente | Vedovo/a di U.C. | |
| Centro-Piani-Rencio | 86,3 | 7,5 | 2,1 | 4,1 | .. | .. | 100,0 |
| Oltrisarco-Asiago | 86,2 | 8,7 | 0,9 | 3,7 | .. | .. | 100,0 |
| Europa-Novacella | 84,1 | 9,1 | 2,6 | 4,3 | .. | .. | 100,0 |
| Don Bosco | 85,0 | 8,8 | 2,2 | 4,0 | .. | .. | 100,0 |
| Gries-S. Quirino | 87,1 | 7,8 | 1,9 | 2,8 | .. | .. | 100,0 |
| Totale | 86,1 | 8,2 | 1,9 | 3,6 | 0,1 | 0,1 | 100,0 |

Tabella 2.48: Famiglie unipersonali straniere per classi di età, sesso e quartieri al 31.12.2021 – valori assoluti

TOTALE

| Quartiere | Classi di età | | | Totale |
|---------------------|---------------|--------------|-------------|--------------|
| | 0-29 | 30-59 | 60 ed oltre | |
| Centro-Piani-Rencio | 167 | 612 | 128 | 907 |
| Oltrisarco-Asiago | 68 | 312 | 91 | 471 |
| Europa-Novacella | 48 | 232 | 112 | 392 |
| Don Bosco | 56 | 207 | 104 | 367 |
| Gries-S. Quirino | 143 | 664 | 240 | 1.047 |
| Totale | 482 | 2.027 | 675 | 3.184 |

MASCHI

| Quartiere | Classi di età | | | Totale |
|---------------------|---------------|--------------|-------------|--------------|
| | 0-29 | 30-59 | 60 ed oltre | |
| Centro-Piani-Rencio | 108 | 367 | 46 | 521 |
| Oltrisarco-Asiago | 47 | 184 | 22 | 253 |
| Europa-Novacella | 34 | 114 | 12 | 160 |
| Don Bosco | 40 | 89 | 11 | 140 |
| Gries-S. Quirino | 105 | 360 | 53 | 518 |
| Totale | 334 | 1.114 | 144 | 1.592 |

FEMMINE

| Quartiere | Classi di età | | | Totale |
|---------------------|---------------|------------|-------------|--------------|
| | 0-29 | 30-59 | 60 ed oltre | |
| Centro-Piani-Rencio | 59 | 245 | 82 | 386 |
| Oltrisarco-Asiago | 21 | 128 | 69 | 218 |
| Europa-Novacella | 14 | 118 | 100 | 232 |
| Don Bosco | 16 | 118 | 93 | 227 |
| Gries-S. Quirino | 38 | 304 | 187 | 529 |
| Totale | 148 | 913 | 531 | 1.592 |

Tabella 2.48 (segue): Famiglie unipersonali straniere per classi di età, sesso e quartieri al 31.12.2021 – valori percentuali

TOTALE

| Quartiere | Classi di età | | | Totale |
|---------------------|---------------|-------|-------------|--------|
| | 0–29 | 30–59 | 60 ed oltre | |
| Centro-Piani-Rencio | 18,4 | 67,5 | 14,1 | 100,0 |
| Oltrisarco-Aslago | 14,4 | 66,2 | 19,3 | 100,0 |
| Europa-Novacella | 12,2 | 59,2 | 28,6 | 100,0 |
| Don Bosco | 15,3 | 56,4 | 28,3 | 100,0 |
| Gries-S. Quirino | 13,7 | 63,4 | 22,9 | 100,0 |
| Totale | 15,1 | 63,7 | 21,2 | 100,0 |

MASCHI

| Quartiere | Classi di età | | | Totale |
|---------------------|---------------|-------|-------------|--------|
| | 0–29 | 30–59 | 60 ed oltre | |
| Centro-Piani-Rencio | 20,7 | 70,4 | 8,8 | 100,0 |
| Oltrisarco-Aslago | 18,6 | 72,7 | 8,7 | 100,0 |
| Europa-Novacella | 21,3 | 71,3 | 7,5 | 100,0 |
| Don Bosco | 28,6 | 63,6 | 7,9 | 100,0 |
| Gries-S. Quirino | 20,3 | 69,5 | 10,2 | 100,0 |
| Totale | 21,0 | 70,0 | 9,0 | 100,0 |

FEMMINE

| Quartiere | Classi di età | | | Totale |
|---------------------|---------------|-------|-------------|--------|
| | 0–29 | 30–59 | 60 ed oltre | |
| Centro-Piani-Rencio | 15,3 | 63,5 | 21,2 | 100,0 |
| Oltrisarco-Aslago | 9,6 | 58,7 | 31,7 | 100,0 |
| Europa-Novacella | 6,0 | 50,9 | 43,1 | 100,0 |
| Don Bosco | 7,0 | 52,0 | 41,0 | 100,0 |
| Gries-S. Quirino | 7,2 | 57,5 | 35,3 | 100,0 |
| Totale | 9,3 | 57,3 | 33,4 | 100,0 |

Tabella 2.49: Famiglie unipersonali straniere per classi di età, sesso e quartieri al 31.12.2021 – valori assoluti e percentuali

TOTALE

| Quartiere | Classi di età | | | | | | | | | | | | | | Totale |
|---------------------|---------------|------------|------------|------------|------------|------------|------------|------------|------------|------------|------------|-----------|-----------|-------------|--------------|
| | 0-19 | 20-24 | 25-29 | 30-34 | 35-39 | 40-44 | 45-49 | 50-54 | 55-59 | 60-64 | 65-69 | 70-74 | 75-79 | 80 ed oltre | |
| Centro-Piani-Rencio | 8 | 49 | 110 | 146 | 119 | 113 | 89 | 66 | 79 | 61 | 38 | 14 | 9 | 6 | 907 |
| Oltrisarco-Asiago | .. | 23 | 44 | 67 | 55 | 46 | 60 | 49 | 35 | 49 | 24 | 8 | 5 | 5 | 471 |
| Europa-Novacella | .. | 13 | 33 | 42 | 36 | 38 | 27 | 40 | 49 | 49 | 45 | 14 | .. | 4 | 392 |
| Don Bosco | .. | 22 | 31 | 29 | 32 | 27 | 32 | 49 | 38 | 59 | 25 | 10 | 6 | 4 | 367 |
| Gries-S. Quirino | .. | 41 | 102 | 132 | 112 | 97 | 100 | 104 | 119 | 112 | 65 | 34 | 12 | 17 | 1.047 |
| Totale | 14 | 148 | 320 | 416 | 354 | 321 | 308 | 308 | 320 | 330 | 197 | 80 | 32 | 36 | 3.184 |
| di cui: Maschi | 12 | 106 | 216 | 310 | 234 | 199 | 171 | 117 | 83 | 70 | 32 | 19 | 10 | 13 | 1.592 |
| Femmine | 2 | 42 | 104 | 106 | 120 | 122 | 137 | 191 | 237 | 260 | 165 | 61 | 22 | 23 | 1.592 |

TOTALE

| Quartiere | Classi di età | | | | | | | | | | | | | | Totale |
|---------------------|---------------|------------|-------------|-------------|-------------|-------------|------------|------------|-------------|-------------|------------|------------|------------|-------------|--------------|
| | 0-19 | 20-24 | 25-29 | 30-34 | 35-39 | 40-44 | 45-49 | 50-54 | 55-59 | 60-64 | 65-69 | 70-74 | 75-79 | 80 ed oltre | |
| Centro-Piani-Rencio | 0,9 | 5,4 | 12,1 | 16,1 | 13,1 | 12,5 | 9,8 | 7,3 | 8,7 | 6,7 | 4,2 | 1,5 | 1,0 | 0,7 | 100,0 |
| Oltrisarco-Asiago | 0,2 | 4,9 | 9,3 | 14,2 | 11,7 | 9,8 | 12,7 | 10,4 | 7,4 | 10,4 | 5,1 | 1,7 | 1,1 | 1,1 | 100,0 |
| Europa-Novacella | 0,5 | 3,3 | 8,4 | 10,7 | 9,2 | 9,7 | 6,9 | 10,2 | 12,5 | 12,5 | 11,5 | 3,6 | 0,0 | 1,0 | 100,0 |
| Don Bosco | 0,8 | 6,0 | 8,4 | 7,9 | 8,7 | 7,4 | 8,7 | 13,4 | 10,4 | 16,1 | 6,8 | 2,7 | 1,6 | 1,1 | 100,0 |
| Gries-S. Quirino | 0,0 | 3,9 | 9,7 | 12,6 | 10,7 | 9,3 | 9,6 | 9,9 | 11,4 | 10,7 | 6,2 | 3,2 | 1,1 | 1,6 | 100,0 |
| Totale | 0,4 | 4,6 | 10,1 | 13,1 | 11,1 | 10,1 | 9,7 | 9,7 | 10,1 | 10,4 | 6,2 | 2,5 | 1,0 | 1,1 | 100,0 |
| di cui: Maschi | 0,8 | 6,7 | 13,6 | 19,5 | 14,7 | 12,5 | 10,7 | 7,3 | 5,2 | 4,4 | 2,0 | 1,2 | 0,6 | 0,8 | 100,0 |
| Femmine | 0,1 | 2,6 | 6,5 | 6,7 | 7,5 | 7,7 | 8,6 | 12,0 | 14,9 | 16,3 | 10,4 | 3,8 | 1,4 | 1,4 | 100,0 |

2.3.2.4. Convivenze

Al 31.12.2021 complessivamente 2.179 persone risiedono a Bolzano nelle 92 convivenze esistenti (si intendono le comunità religiose, militari, penitenziari, di cura e di assistenza): il 63,3% di loro sono uomini ed il 36,7% donne. Dall'analisi per classi di età e sesso emerge inoltre che, mentre la gran parte delle donne che vivono in convivenze appartiene alla classe di età degli ultra-75enni (60,1%), la maggioranza degli uomini registrati in convivenza ha un'età compresa tra i 15 ed i 44 anni (56,3%) (Grafico 2.29). Il 58,7% delle convivenze è composta da un massimo di 10 persone (Tabella 2.50).

La più elevata concentrazione di convivenze è presente nel quartiere Centro-Piani-Rencio (37), la più bassa nel quartiere Europa - Novacella con la presenza di 6 convivenze.

Tabella 2.50: Convivenze per numero di componenti al 31.12.2021

| Numero di componenti | Numero convivenze | Percentuale | Percentuale cumulata |
|----------------------|-------------------|--------------|----------------------|
| 1 | 9 | 9,8 | 9,8 |
| 2 | 7 | 7,6 | 17,4 |
| 3 | 7 | 7,6 | 25,0 |
| 4 | 8 | 8,7 | 33,7 |
| 5 | 8 | 8,7 | 42,4 |
| 6 | 4 | 4,3 | 46,7 |
| 7 | 5 | 5,4 | 52,2 |
| 8 | 3 | 3,3 | 55,4 |
| 9 | 2 | 2,2 | 57,6 |
| 10 | 1 | 1,1 | 58,7 |
| Oltre 10 | 38 | 41,3 | 100,0 |
| Totale | 92 | 100,0 | |

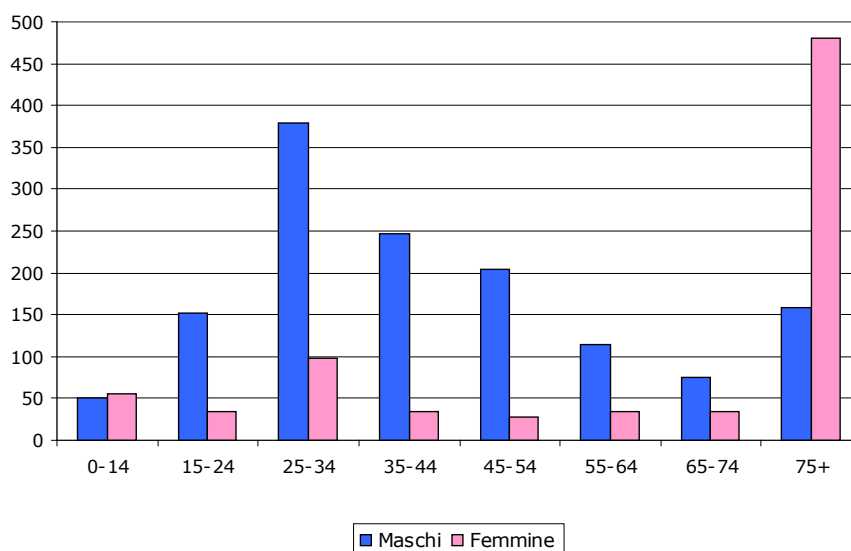
Graf. 2.29: Persone residenti in convivenza per classi d'età e sesso
Situazione al 31.12.2021

2.4. Quadro storico e sviluppo recente

2.4.1. Lo sviluppo demografico dal 1940

Dal 1940 al 1950 la popolazione della città di Bolzano aumenta più del 20%, passando da 59.951 a 72.773 abitanti. Anche gli anni '50 e '60 sono ancora caratterizzati da un progressivo forte incremento demografico, che porta la popolazione di Bolzano a quota 107.112 nel 1975, punta massima registrata fino al 2017. Dalla seconda metà degli anni '70 inizia invece un progressivo processo di declino demografico e nel 1991 la popolazione scende, dopo esattamente 25 anni, al di sotto della soglia 100.000. Con l'inizio del terzo millennio si instaura invece la netta tendenza ad una nuova crescita demografica, che per ben 10 anni di seguito produce un aumento annuo di mediamente 900 abitanti, portando la popolazione di Bolzano a fine 2016 a superare quota 107.000. (Tabella 2.51).

Per comprendere meglio queste variazioni del numero della popolazione bolzanina nell'arco temporale descritto, e cioè negli ultimi 80 anni, bisogna analizzare il saldo naturale e quello migratorio di quel periodo: fino a metà degli anni '60, la popolazione di Bolzano è cresciuta sotto la spinta sia dell'immigrazione, sia di saldi naturali costantemente e fortemente positivi. Da lì in avanti, i saldi migratori positivi cominciano a cedere velocemente di intensità, segnando il primo valore negativo nel '71, anno in cui anche il saldo naturale subisce una brusca inversione di tendenza, slittando però in valori negativi dal 1978.

Sarà solo dalla metà degli anni '90 che l'immigrazione comincerà nuovamente a prevalere sul numero di quanti invece lasciano la città, mentre il saldo naturale fino ad oggi non tornerà più positivo, se non sporadicamente e di pochissimo. Il saldo migratorio invece si assesta costantemente su valori positivi, raggiungendo nel 2013 quasi quota 1.900. Solo nel 2021 il valore ritorna ai livelli degli anni '90.

Negli ultimi anni la popolazione di Bolzano torna a diminuire e raggiunge, dopo il livello storico di 107.843 abitanti nel 2019, gli attuali 107.025.

Graf. 2.30: Andamento della popolazione di Bolzano: 1940-2021

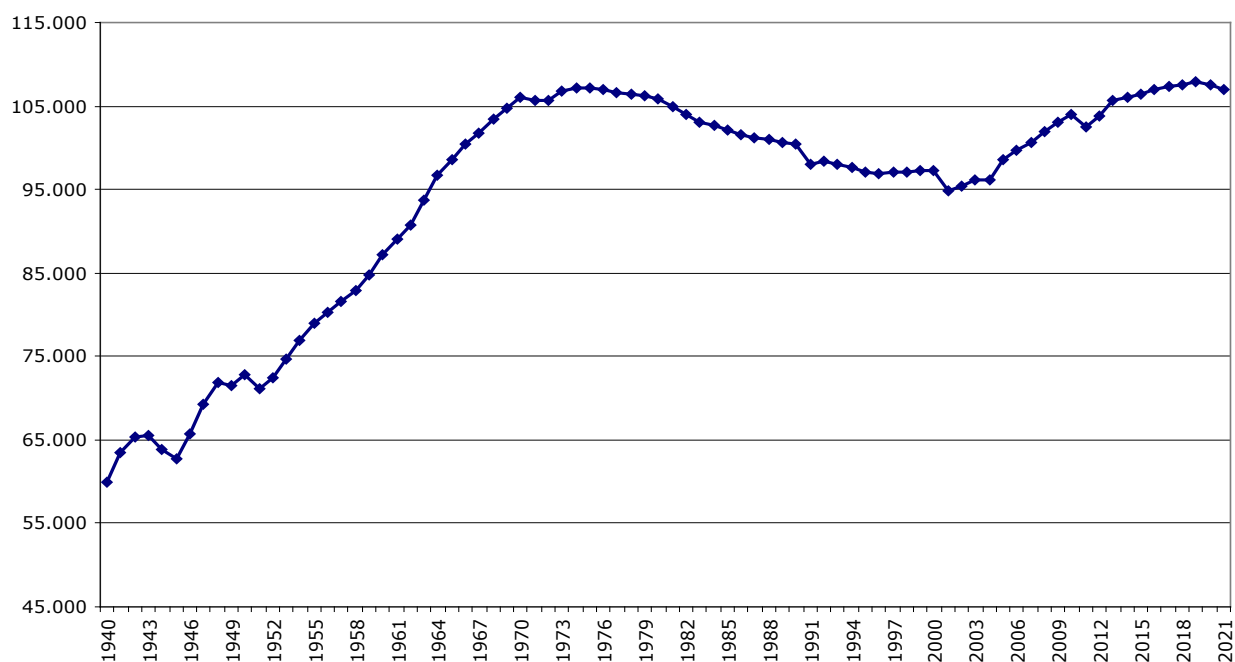

Dal grafico 2.30 si evince che ad ogni Censimento tradizionale della Popolazione (ogni 10 anni a partire dal 1861 fino al 2011) si ha un calo della popolazione stessa rispetto all'anno precedente, dovuto alla revisione dei registri anagrafici, con cancellazione di persone non più rintracciabili.

Graf. 2.31: Andamento dei saldi naturali e migratori: 1943-2021



Tabella 2.51: Stato e movimento della popolazione residente nel comune di Bolzano 1940-2021

| Anno | Dati assoluti | | | | | | Per 1.000 abitanti | | | | |
|------|----------------------------|-----------|-------|----------------|------------------|------------------------------|--------------------|-------|----------------|------------------|------------------------------|
| | Popol. residente al 31.12. | Nati vivi | Morti | Saldo naturale | Saldo migratorio | Variazione della popolazione | Nati vivi | Morti | Saldo naturale | Saldo migratorio | Variazione della popolazione |
| 1940 | 59.951 | 1.313 | 554 | 759 | 79 | 838 | 22,1 | 9,3 | 12,7 | 1,3 | 14,1 |
| 1941 | 63.495 | 1.572 | 534 | 1.038 | 2.506 | 3.544 | 25,5 | 8,7 | 16,8 | 40,6 | 57,4 |
| 1942 | 65.402 | 1.726 | 612 | 1.114 | 793 | 1.907 | 26,8 | 9,5 | 17,3 | 12,3 | 29,6 |
| 1943 | 65.553 | 1.392 | 623 | 769 | -618 | 151 | 21,3 | 9,5 | 11,7 | -9,4 | 2,3 |
| 1944 | 63.791 | 1.122 | 549 | 573 | -2.335 | -1.762 | 17,3 | 8,5 | 8,9 | -36,1 | -27,2 |
| 1945 | 62.651 | 1.002 | 693 | 309 | -1.449 | -1.140 | 15,8 | 11,0 | 4,9 | -22,9 | -18,0 |
| 1946 | 65.794 | 1.606 | 508 | 1.098 | 2.045 | 3.143 | 25,0 | 7,9 | 17,1 | 31,8 | 48,9 |
| 1947 | 69.247 | 1.409 | 621 | 788 | 2.665 | 3.453 | 20,9 | 9,2 | 11,7 | 39,5 | 51,1 |
| 1948 | 71.876 | 1.349 | 625 | 724 | 1.905 | 2.629 | 19,1 | 8,9 | 10,3 | 27,0 | 37,3 |
| 1949 | 71.530 | 1.172 | 721 | 451 | -797 | -346 | 16,3 | 10,1 | 6,3 | -11,1 | -4,8 |
| 1950 | 72.773 | 1.130 | 537 | 593 | 650 | 1.243 | 15,7 | 7,4 | 8,2 | 9,0 | 17,2 |
| 1951 | 71.103 | 1.110 | 581 | 529 | 1.835 | -1.670 | 15,4 | 8,1 | 7,4 | 25,5 | -23,2 |
| 1952 | 72.463 | 1.150 | 586 | 564 | 796 | 1.360 | 16,0 | 8,2 | 7,9 | 11,1 | 18,9 |
| 1953 | 74.600 | 1.155 | 505 | 650 | 1.487 | 2.137 | 15,7 | 6,9 | 8,8 | 20,2 | 29,1 |
| 1954 | 76.906 | 1.207 | 535 | 672 | 1.634 | 2.306 | 15,9 | 7,1 | 8,9 | 21,6 | 30,4 |
| 1955 | 78.945 | 1.236 | 518 | 718 | 1.321 | 2.039 | 15,9 | 6,6 | 9,2 | 17,0 | 26,2 |
| 1956 | 80.233 | 1.313 | 636 | 677 | 611 | 1.288 | 16,5 | 8,0 | 8,5 | 7,7 | 16,2 |
| 1957 | 81.562 | 1.311 | 611 | 700 | 629 | 1.329 | 16,2 | 7,6 | 8,7 | 7,8 | 16,4 |
| 1958 | 82.815 | 1.344 | 608 | 736 | 517 | 1.253 | 16,4 | 7,4 | 9,0 | 6,3 | 15,2 |
| 1959 | 84.794 | 1.394 | 651 | 743 | 1.236 | 1.979 | 16,6 | 7,8 | 8,9 | 14,7 | 23,6 |
| 1960 | 87.115 | 1.486 | 628 | 858 | 1.463 | 2.321 | 17,3 | 7,3 | 10,0 | 17,0 | 27,0 |
| 1961 | 88.980 | 1.547 | 666 | 881 | 2.015 | 1.865 | 17,6 | 7,6 | 10,0 | 22,9 | 21,2 |
| 1962 | 90.805 | 1.641 | 709 | 932 | 893 | 1.825 | 18,3 | 7,9 | 10,4 | 9,9 | 20,3 |
| 1963 | 93.671 | 1.738 | 809 | 929 | 1.937 | 2.866 | 18,8 | 8,8 | 10,1 | 21,0 | 31,1 |
| 1964 | 96.701 | 1.988 | 737 | 1.251 | 1.779 | 3.030 | 20,9 | 7,7 | 13,1 | 18,7 | 31,8 |
| 1965 | 98.487 | 2.027 | 805 | 1.222 | 564 | 1.786 | 20,8 | 8,2 | 12,5 | 5,8 | 18,3 |
| 1966 | 100.466 | 1.899 | 748 | 1.151 | 828 | 1.979 | 19,1 | 7,5 | 11,6 | 8,3 | 19,9 |
| 1967 | 101.825 | 1.818 | 744 | 1.074 | 285 | 1.359 | 18,0 | 7,4 | 10,6 | 2,8 | 13,4 |
| 1968 | 103.479 | 1.810 | 848 | 962 | 692 | 1.654 | 17,6 | 8,3 | 9,4 | 6,7 | 16,1 |
| 1969 | 104.699 | 1.827 | 910 | 917 | 303 | 1.220 | 17,6 | 8,7 | 8,8 | 2,9 | 11,7 |
| 1970 | 106.009 | 1.817 | 806 | 1.011 | 299 | 1.310 | 17,2 | 7,7 | 9,6 | 2,8 | 12,4 |
| 1971 | 105.616 | 1.853 | 831 | 1.022 | -579 | -393 | 17,5 | 7,9 | 9,7 | -5,5 | -3,7 |
| 1972 | 105.735 | 1.651 | 862 | 789 | -670 | 119 | 15,6 | 8,2 | 7,5 | -6,3 | 1,1 |
| 1973 | 106.788 | 1.575 | 855 | 720 | 333 | 1.053 | 14,8 | 8,0 | 6,8 | 3,1 | 9,9 |
| 1974 | 107.081 | 1.426 | 866 | 560 | -267 | 293 | 13,3 | 8,1 | 5,2 | -2,5 | 2,7 |
| 1975 | 107.112 | 1.298 | 897 | 401 | -370 | 31 | 12,1 | 8,4 | 3,7 | -3,5 | 0,3 |
| 1976 | 106.913 | 1.063 | 870 | 193 | -392 | -199 | 9,9 | 8,1 | 1,8 | -3,7 | -1,9 |
| 1977 | 106.634 | 969 | 877 | 92 | -371 | -279 | 9,1 | 8,2 | 0,9 | -3,5 | -2,6 |
| 1978 | 106.464 | 902 | 907 | -5 | -165 | -170 | 8,5 | 8,5 | - | -1,5 | -1,6 |
| 1979 | 106.199 | 866 | 943 | -77 | -188 | -265 | 8,1 | 8,9 | -0,7 | -1,8 | -2,5 |
| 1980 | 105.854 | 885 | 903 | -18 | -327 | -345 | 8,3 | 8,5 | -0,2 | -3,1 | -3,3 |

Tabella 2.51 (segue): Stato e movimento della popolazione residente nel comune di Bolzano 1940-2021

| Anno | Dati assoluti | | | | | | Per 1.000 abitanti | | | | |
|------|----------------------------|-----------|-------|----------------|------------------|------------------------------|--------------------|-------|----------------|------------------|------------------------------|
| | Popol. residente al 31.12. | Nati vivi | Morti | Saldo naturale | Saldo migratorio | Variazione della popolazione | Nati vivi | Morti | Saldo naturale | Saldo migratorio | Variazione della popolazione |
| 1981 | 104.975 | 801 | 886 | -85 | -717 | -879 | 7,6 | 8,4 | -0,8 | -6,8 | -8,3 |
| 1982 | 103.979 | 830 | 936 | -106 | -890 | -996 | 7,9 | 9,0 | -1,0 | -8,5 | -9,5 |
| 1983 | 103.009 | 761 | 892 | -131 | -839 | -970 | 7,4 | 8,6 | -1,3 | -8,1 | -9,4 |
| 1984 | 102.643 | 773 | 925 | -152 | -214 | -366 | 7,5 | 9,0 | -1,5 | -2,1 | -3,6 |
| 1985 | 102.111 | 775 | 890 | -115 | -417 | -532 | 7,6 | 8,7 | -1,1 | -4,1 | -5,2 |
| 1986 | 101.515 | 750 | 993 | -243 | -353 | -596 | 7,4 | 9,8 | -2,4 | -3,5 | -5,9 |
| 1987 | 101.230 | 739 | 843 | -104 | -181 | -285 | 7,3 | 8,3 | -1,0 | -1,8 | -2,8 |
| 1988 | 100.944 | 863 | 835 | 28 | -314 | -286 | 8,5 | 8,3 | 0,3 | -3,1 | -2,8 |
| 1989 | 100.707 | 830 | 859 | -29 | -208 | -237 | 8,2 | 8,5 | -0,3 | -2,1 | -2,4 |
| 1990 | 100.380 | 882 | 896 | -14 | -313 | -327 | 8,8 | 8,9 | -0,1 | -3,1 | -3,3 |
| 1991 | 98.059 | 850 | 907 | -57 | -434 | -2.321 | 8,6 | 9,1 | -0,6 | -4,4 | -23,4 |
| 1992 | 98.350 | 807 | 904 | -97 | 388 | 291 | 8,2 | 9,2 | -1,0 | 4,0 | 3,0 |
| 1993 | 97.924 | 813 | 972 | -159 | -267 | -426 | 8,3 | 9,9 | -1,6 | -2,7 | -4,3 |
| 1994 | 97.548 | 823 | 939 | -116 | -260 | -376 | 8,4 | 9,6 | -1,2 | -2,7 | -3,8 |
| 1995 | 97.078 | 752 | 855 | -103 | -367 | -470 | 7,7 | 8,8 | -1,1 | -3,8 | -4,8 |
| 1996 | 96.949 | 812 | 961 | -149 | 20 | -129 | 8,4 | 9,9 | -1,5 | 0,2 | -1,3 |
| 1997 | 97.073 | 801 | 936 | -135 | 259 | 124 | 8,3 | 9,6 | -1,4 | 2,7 | 1,3 |
| 1998 | 97.043 | 826 | 944 | -118 | 88 | -30 | 8,5 | 9,7 | -1,2 | 0,9 | -0,3 |
| 1999 | 97.232 | 900 | 956 | -56 | 245 | 189 | 9,3 | 9,8 | -0,6 | 2,5 | 1,9 |
| 2000 | 97.300 | 854 | 934 | -80 | 148 | 68 | 8,8 | 9,6 | -0,8 | 1,5 | 0,7 |
| 2001 | 94.855 | 901 | 940 | -39 | 56 | 17 | 9,4 | 9,8 | -0,4 | 0,6 | 0,2 |
| 2002 | 95.400 | 888 | 890 | -2 | 547 | 545 | 9,3 | 9,4 | 0,0 | 5,7 | 5,7 |
| 2003 | 96.097 | 982 | 998 | -16 | 713 | 697 | 10,3 | 10,4 | -0,2 | 7,4 | 7,3 |
| 2004 | 97.236 | 955 | 943 | 12 | 1.127 | 1.139 | 9,9 | 9,8 | 0,1 | 11,7 | 11,8 |
| 2005 | 98.657 | 955 | 959 | -4 | 1.425 | 1.421 | 9,8 | 9,8 | 0,0 | 14,5 | 14,5 |
| 2006 | 99.751 | 927 | 889 | 38 | 1.056 | 1.094 | 9,3 | 9,0 | 0,4 | 10,6 | 11,0 |
| 2007 | 100.629 | 991 | 901 | 90 | 788 | 878 | 9,9 | 9,0 | 0,9 | 7,9 | 8,8 |
| 2008 | 101.919 | 984 | 983 | 1 | 1.289 | 1.290 | 9,7 | 9,7 | 0,0 | 12,7 | 12,7 |
| 2009 | 103.135 | 934 | 931 | 3 | 1.213 | 1.216 | 9,1 | 9,1 | 0,0 | 11,8 | 11,9 |
| 2010 | 104.029 | 979 | 991 | -12 | 906 | 894 | 9,5 | 9,6 | -0,1 | 8,7 | 8,6 |
| 2011 | 102.486 | 957 | 1.028 | -71 | 636 | 565 | 9,3 | 10,0 | -0,7 | 6,2 | 5,5 |
| 2012 | 103.891 | 972 | 1.062 | -90 | 1.495 | 1.405 | 9,4 | 10,3 | -0,9 | 14,5 | 13,6 |
| 2013 | 105.713 | 978 | 1.050 | -72 | 1.894 | 1.822 | 9,3 | 10,0 | -0,7 | 18,1 | 17,4 |
| 2014 | 106.110 | 1.005 | 1.055 | -50 | 447 | 397 | 9,5 | 10,0 | -0,5 | 4,2 | 3,7 |
| 2015 | 106.441 | 958 | 1.073 | -115 | 446 | 331 | 9,0 | 10,1 | -1,1 | 4,2 | 3,1 |
| 2016 | 106.951 | 956 | 1.030 | -74 | 584 | 510 | 9,0 | 9,7 | -0,7 | 5,5 | 4,8 |
| 2017 | 107.317 | 875 | 1.050 | -175 | 541 | 366 | 8,2 | 9,8 | -1,6 | 5,0 | 3,4 |
| 2018 | 107.595 | 949 | 1.104 | -155 | 577 | 278 | 8,8 | 10,3 | -1,4 | 5,4 | 2,6 |
| 2019 | 107.843 | 889 | 1.086 | -197 | 87 | 248 | 8,3 | 10,1 | -1,8 | 0,8 | 2,3 |
| 2020 | 107.467 | 900 | 1.372 | -472 | 297 | -376 | 8,4 | 12,7 | -4,4 | 2,8 | -3,5 |
| 2021 | 107.025 | 846 | 1.285 | -439 | -3 | -442 | 7,9 | 12,0 | -4,1 | 0,0 | -4,1 |

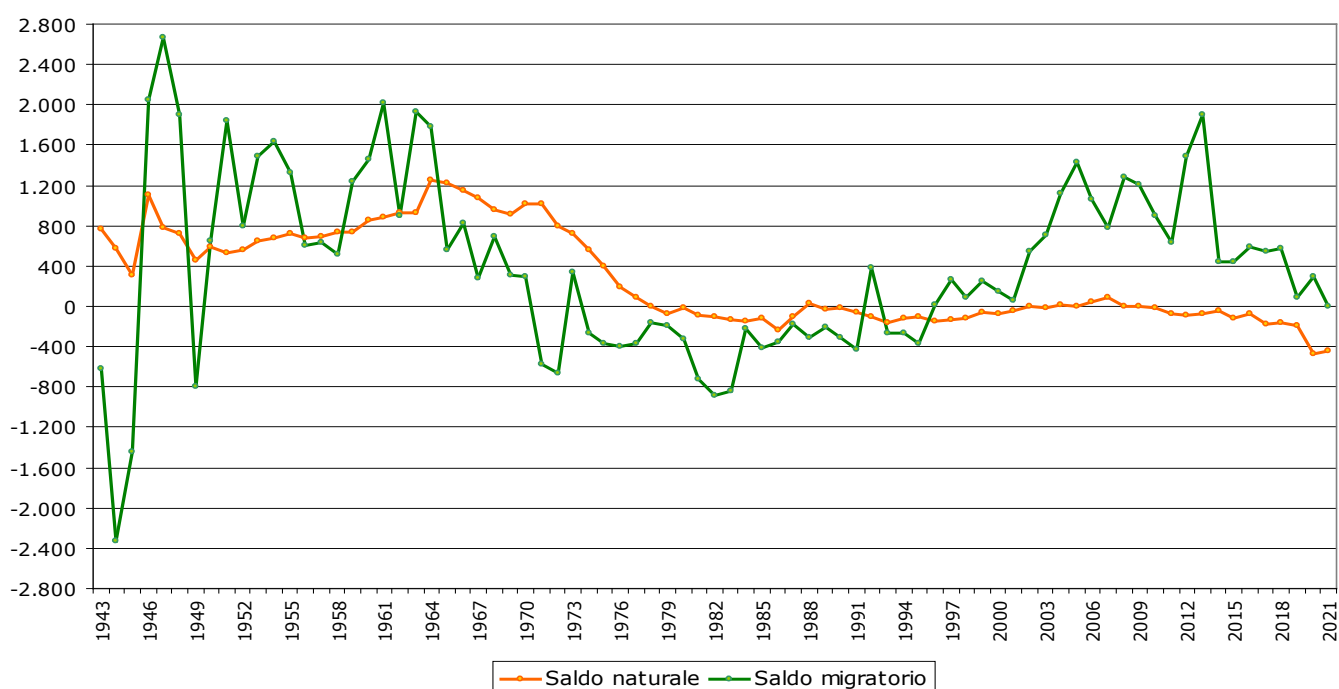
Fonte: Statistica ufficiale della popolazione

2.4.2. Profili di sviluppo negli ultimi 10 anni

La popolazione bolzanina continua ad invecchiare, sebbene questa tendenza viene attualmente in buona parte compensata dalle popolazioni di immigrazione, sensibilmente più giovani della popolazione locale; nel 2021 risulta comunque ancora aumentata l'età media dei residenti rispetto a 10 anni fa (da 44,1 a 45,0 anni). Più marcato l'aumento dell'indice di vecchiaia (da una media di 160,5 su 100 giovani a 171,1). L'indice di dipendenza negli ultimi 10 anni è rimasto pressoché invariato (da 60,0 a 59,9) ma dal 2015 risulta in costante calo.

Rimane pressoché invariata la quota di minori rispetto alla popolazione complessiva: 17%.

Per quanto riguarda lo stato civile dei residenti, negli ultimi 10 anni emergono principalmente i seguenti profili: si registrano più celibi/nubili e inoltre sono molte più le donne che uomini ad essere vedove/i.

Aumenta la consistenza della componente straniera tra la popolazione bolzanina; infatti, dal 13,4% nel 2012 si è arrivati al 14,8% nel 2021. Rispetto al 2012 sono aumentate soprattutto le immigrazioni da Nigeria, Romania, Ucraina, Cina e Pakistan.

Tra le popolazioni straniere si riscontra una leggera preponderanza delle donne straniere..

Diminuisce leggermente la percentuale di minori stranieri rispetto a tutta la popolazione bolzanina di quella generazione (dal 18,9% nel 2012 a 17,6% nel 2021), mentre è quasi raddoppiata la percentuale di stranieri con 65 anni e più (3,8% nel 2012 e 7,1% nel 2021).

Esaminando la popolazione straniera per stato civile, si conferma per ora la tendenza della maggioranza degli stranieri residenti ad essere celibi/nubili.

Per quanto riguarda la tipologia delle famiglie bolzanine, sono in continuo aumento soprattutto le famiglie unipersonali: se nel 2012 il 40,2% di tutte le famiglie residenti era composto da un componente, nel 2021 questa percentuale ha raggiunto quota 43,0%.

Rimane praticamente stabile negli ultimi 10 anni il numero medio di componenti per famiglia, con un valore di 2,2. Cambia però il quadro delle famiglie con figli: complessivamente diminuiscono in percentuale (da 36,9% nel 2012 al 35,0% nel 2021), ma aumenta il numero medio di figli per famiglia. Infatti ci sono sempre più famiglie con 2 o 3 figli, mentre diminuisce la percentuale di famiglie con un solo figlio.

Evidente infine, che l'incremento della popolazione residente - a territorio comunale invariato - comporta anche una maggiore densità abitativa, che negli ultimi 10 anni è cresciuta da 1.985 a 2.045 abitanti per km² (Tabella 1.3).

3. CENSIMENTO PERMANENTE DELLA POPOLAZIONE 2019

Il Censimento della popolazione ha subito, a partire dal 2018, una profonda riforma, nella formula come anche nella periodicità di svolgimento. Al posto di un Censimento ogni dieci anni, con il coinvolgimento di tutte le famiglie nello stesso momento, è stato introdotto quello “permanente”, con cadenza annuale, con relativa selezione campionaria di comuni e famiglie da sottoporre alle operazioni censuarie; il tutto, integrato sistematicamente da ulteriori informazioni e dati di origine amministrativa, in modo da formare un quadro progressivamente aggiornato della popolazione. In data 6 ottobre 2019 la popolazione residente a Bolzano è risultata di 107.843 unità, con un incremento percentuale del 5,1% rispetto al Censimento 2011 (Tabella 3.1).

A livello provinciale la popolazione è cresciuta invece del 5,5% tra il censimento del 2011 e quello del 2019, risultando complessivamente di 532.644 persone residenti [ASTAT].

Delle 107.843 persone censite a Bolzano, 56.073 erano femmine e 51.770 uomini, con il 13,2% della popolazione al di sopra dei 75 anni. (vedi Tabelle 3.2, 3.3, 3.4).

Gli stranieri censiti con dimora abituale a Bolzano ammontano a 15.053: rispetto al censimento del 2011 il numero degli stranieri è aumentato del 18,7% e corrisponde al 30,0% di tutti gli stranieri residenti in Alto Adige ed al 14,0% della popolazione che vive nella città capoluogo.

Tabella 3.1: Popolazione residente nei comuni della provincia di Bolzano con più di 10.000 abitanti – Censimenti della popolazione 1971, 1981, 1991, 2001, 2011 e 2019

| Comuni di componenti | Dati assoluti | | | | | | Variazione % |
|----------------------|---------------|---------|---------|---------|---------|---------|--------------|
| | 1971 | 1981 | 1991 | 2001 | 2011 | 2019 | 2011-2019 |
| Bolzano | 105.757 | 105.180 | 98.158 | 94.989 | 102.575 | 107.843 | 5,1 |
| Merano | 33.235 | 33.711 | 33.504 | 33.656 | 37.368 | 41.008 | 9,7 |
| Bressanone | 16.017 | 16.101 | 16.992 | 18.359 | 20.677 | 22.591 | 9,3 |
| Laives | 10.154 | 12.577 | 13.707 | 15.069 | 16.909 | 18.171 | 7,5 |
| Brunico | 10.133 | 11.556 | 12.624 | 13.618 | 15.397 | 16.891 | 9,7 |
| Appiano s.s.d.v. | 9.071 | 10.112 | 10.914 | 12.657 | 13.988 | 14.889 | 6,4 |
| Lana | 6.707 | 7.706 | 8.631 | 9.759 | 11.251 | 12.429 | 10,5 |
| Totale Provincia | 414.041 | 430.568 | 440.508 | 462.999 | 504.643 | 532.644 | 5,5 |

Fonte: [ASTAT]

Tabella 3.2: Popolazione residente con cittadinanza italiana per sesso ed età – Censimento della popolazione 2019

| Sesso | Classi di età | | | | | | | | | | | Totale |
|---------|---------------|-------|-------|-------|--------|--------|--------|--------|-------|-------|------|--------|
| | 0-9 | 10-19 | 20-29 | 30-39 | 40-49 | 50-59 | 60-69 | 70-79 | 80-89 | 90-99 | 100+ | |
| Maschi | 3.981 | 4.860 | 4.559 | 4.520 | 6.033 | 7.267 | 5.101 | 4.853 | 2.735 | 427 | 4 | 44.340 |
| Femmine | 3.781 | 4.587 | 4.323 | 4.373 | 6.385 | 7.572 | 5.816 | 6.290 | 4.102 | 1.189 | 32 | 48.450 |
| Totale | 7.762 | 9.447 | 8.882 | 8.893 | 12.418 | 14.839 | 10.917 | 11.143 | 6.837 | 1.616 | 36 | 92.790 |
| % | 9,0 | 10,0 | 10,5 | 11,2 | 14,0 | 15,4 | 11,1 | 10,7 | 6,5 | 1,5 | 0,0 | 100,0 |

Fonte: [ISTAT]

Tabella 3.3: Popolazione straniera residente per sesso ed età - Censimento della popolazione 2019

| Sesso | Classi di età | | | | | | | | | | | Totale |
|---------------|---------------|--------------|--------------|--------------|--------------|--------------|--------------|------------|------------|-----------|----------|---------------|
| | 0-9 | 10-19 | 20-29 | 30-39 | 40-49 | 50-59 | 60-69 | 70-79 | 80-89 | 90-99 | 100+ | |
| Maschi | 1.042 | 749 | 1.360 | 1.638 | 1.332 | 741 | 345 | 153 | 61 | 9 | 0 | 7.430 |
| Femmine | 932 | 614 | 1.074 | 1.556 | 1.348 | 1.018 | 736 | 248 | 85 | 12 | 0 | 7.623 |
| Totale | 1.974 | 1.363 | 2.434 | 3.194 | 2.680 | 1.759 | 1.081 | 401 | 146 | 21 | 0 | 15.053 |
| % | 13,1 | 9,1 | 16,2 | 21,2 | 17,8 | 11,7 | 7,2 | 2,7 | 1,0 | 0,1 | 0,0 | 100,0 |

Fonte: [ISTAT]

Tabella 3.4: Popolazione residente per sesso ed età - Censimento della popolazione 2019

| Sesso | Classi di età | | | | | | | | | | | Totale |
|---------------|---------------|---------------|---------------|---------------|---------------|---------------|---------------|---------------|--------------|--------------|-----------|----------------|
| | 0-9 | 10-19 | 20-29 | 30-39 | 40-49 | 50-59 | 60-69 | 70-79 | 80-89 | 90-99 | 100+ | |
| Maschi | 5.023 | 5.609 | 5.919 | 6.158 | 7.365 | 8.008 | 5.446 | 5.006 | 2.796 | 436 | 4 | 51.770 |
| Femmine | 4.713 | 5.201 | 5.397 | 5.929 | 7.733 | 8.590 | 6.552 | 6.538 | 4.187 | 1.201 | 32 | 56.073 |
| Totale | 9.736 | 10.810 | 11.316 | 12.087 | 15.098 | 16.598 | 11.998 | 11.544 | 6.983 | 1.637 | 36 | 107.843 |
| % | 9,0 | 10,0 | 10,5 | 11,2 | 14,0 | 15,4 | 11,1 | 10,7 | 6,5 | 1,5 | 0,0 | 100,0 |

Fonte: [ISTAT]

3.1. Consistenza dei gruppi linguistici 2011

A differenza del Censimento della popolazione - ormai passato ad una frequenza annuale e con modalità nuove - la verifica della consistenza dei gruppi linguistici nella provincia di Bolzano e nei singoli comuni, ai fini del relativo calcolo proporzionale continuerà ad essere rinnovata ogni dieci anni e pertanto il prossimo appuntamento è previsto per l'autunno del 2021, rimanendo validi fino a lì i dati emersi in occasione del Censimento della popolazione del 2011.

Per il Comune di Bolzano, le percentuali di appartenenza ai tre gruppi linguistici sono state pari al 73,80% per il gruppo italiano, al 25,52% per il gruppo tedesco ed allo 0,68% per quello ladino (a livello provinciale: 26,06% per il gruppo italiano, 69,41% per quello tedesco e 4,53% per quello ladino). Pertanto il gruppo linguistico italiano ha registrato a Bolzano un incremento di 0,80 punti percentuali rispetto al Censimento 2001, mentre quello tedesco ha subito una flessione di 0,77 punti e quello ladino è leggermente diminuito di 0,03 punti percentuali (Tabella 3.5) [ASTAT].

Tabella 3.5: Consistenza percentuale dei tre gruppi linguistici nei comuni della provincia di Bolzano con più di 10.000 abitanti - Censimenti della popolazione 2001 e 2011

| Comuni | Valori percentuali Censimento 2001 | | | Valori percentuali Censimento 2011 | | |
|-------------------------|---------------------------------------|--------------|-------------|---------------------------------------|--------------|-------------|
| | Italiano | Tedesco | Ladino | Italiano | Tedesco | Ladino |
| Bolzano | 73,00 | 26,29 | 0,71 | 73,80 | 25,52 | 0,68 |
| Merano | 48,01 | 51,50 | 0,49 | 49,06 | 50,47 | 0,47 |
| Bressanone | 25,65 | 73,13 | 1,23 | 25,84 | 72,82 | 1,34 |
| Laives | 70,42 | 29,07 | 0,51 | 71,50 | 27,99 | 0,51 |
| Brunico | 14,91 | 83,14 | 1,95 | 15,24 | 82,47 | 2,29 |
| Appiano s.s.d.v. | 12,47 | 87,16 | 0,37 | 13,29 | 86,23 | 0,48 |
| Lana | 7,91 | 91,80 | 0,29 | 7,90 | 91,84 | 0,26 |
| Totale Provincia | 26,47 | 69,15 | 4,37 | 26,06 | 69,41 | 4,53 |

Fonte: [ASTAT]

4. GLOSSARIO

Ampiezza media familiare: Rapporto tra l'ammontare dei componenti familiari e il totale delle famiglie residenti.

Cancellazione: si intende il processo con cui una persona trasferisce la propria residenza in un territorio diverso da quello allo studio.

Convivenza: insieme di persone che, senza essere legate da vincoli di matrimonio, parentela, affinità e simili, conducono vita in comune per motivi religiosi, di cura, di assistenza, militari, di pena e simili.

Densità abitativa: Rapporto tra la popolazione residente e la superficie territoriale, espressa in ha.

Famiglia: La famiglia è un insieme di persone legate da vincoli di matrimonio, parentela, affinità, adozione, tutela o da vincoli affettivi, coabitanti e aventi dimora abituale nello stesso comune. Una famiglia può essere costituita anche da una sola persona.

Indice demografico di dipendenza: indicatore che rapporta le persone che in via presuntiva non sono autonome per ragioni demografiche – e cioè gli anziani ultra 65enni e i giovani tra 0 e 14 anni – e che perciò sono dipendenti, alle persone che si presume debbano sostenerli con la loro attività – cioè le persone in età compresa tra i 15 e i 64 anni.

Indice di ricambio: indicatore dato dal rapporto tra coloro che stanno per uscire dalla popolazione in età attiva (60-64 anni) e coloro che stanno per entrarvi (15-19 anni).

Indice di vecchiaia: Misura il rapporto tra la popolazione giovane (0-14 anni) e quella anziana (65 anni e più).

Iscrizione: si intende il processo con cui una persona trasferisce la propria residenza nel territorio dello studio.

Migrazione: si intende ciascun cambiamento del luogo di residenza che comporti anche un cambiamento del comune di residenza. Il fenomeno assume rilevanza statistica non appena la persona dichiara in comune l'avvenuto cambiamento di residenza. Perciò i trasferimenti all'interno di uno stesso comune non vengono considerati "migrazioni".

Naturalizzazione: si intende l'acquisizione della cittadinanza italiana da parte di cittadini stranieri in possesso di determinati requisiti.

Popolazione residente: comprende le persone che hanno dimora abituale in un comune.

Saldo migratorio: differenza tra il numero delle iscrizioni e delle cancellazioni anagrafiche in un determinato intervallo di tempo.

Saldo naturale: Differenza tra il numero dei nati vivi e dei morti in un determinato intervallo di tempo.

Stranieri residenti: comprende le persone che hanno dimora abituale in un comune e sono prive di cittadinanza italiana.

Tasso di mortalità: rapporto tra il numero dei deceduti e la popolazione media totale, espresso per 1.000.

Tasso di natalità: rapporto tra il numero dei nati vivi e la popolazione media residente, espresso per 1.000.

Tasso di naturalizzazione: rapporto (per mille) tra il numero di persone residenti che in un dato anno hanno ottenuto la cittadinanza di un certo paese ed il numero di stranieri residenti all'inizio di quell'anno.