



Città di Bolzano
Stadt Bozen

Andamento e struttura della popolazione di Bolzano e dei suoi quartieri 2023

INDICE

Presentazione	4
Premessa alla 22 ^a edizione	5
1. La popolazione della città di Bolzano in sintesi	6
1.1. I dati più importanti del 2022 a confronto con quelli dell'anno precedente	6
1.2. Trend negli ultimi 10 anni	7
2. Struttura e sviluppo della popolazione di Bolzano 2022	10
2.1. Situazione attuale	10
2.2. La popolazione residente nei quartieri	11
2.2.1. Numero abitanti e densità abitativa	11
2.2.2. Saldo naturale	13
2.2.3. Saldo migratorio	15
2.2.4. Popolazione per età	17
2.2.5. Popolazione per stato civile	34
2.2.5.1. Matrimoni	38
2.2.6. Popolazione per comune/ regione di nascita	38
2.2.7. Stranieri residenti a Bolzano	40
2.3. Composizione delle famiglie	49
2.3.1. Famiglie per numero di componenti	49
2.3.2. Le diverse tipologie di famiglie	51
2.3.2.1. Famiglie con figli	53
2.3.2.2. Famiglie unipersonali - "Single"	58
2.3.2.3. Famiglie di stranieri	66
2.3.2.4. Convivenze	76
2.4. Quadro storico e sviluppo recente	77
2.4.1. Lo sviluppo demografico dal 1940	77
2.4.2. Profili di sviluppo negli ultimi 10 anni	81
3. Censimento permanente della Popolazione 2021	82
3.1. Consistenza dei gruppi linguistici 2011	83
4. Glossario	84

PRESENTAZIONE DELLA 22^A EDIZIONE

La presente pubblicazione, giunta quest'anno alla 22esima edizione, consente, anche per l'anno 2022, di avere un quadro generale dello sviluppo e della struttura della popolazione di Bolzano a livello di quartiere.

I dati principali saranno utilizzati dagli organi politici e amministrativi per progettare la Città di domani, concentrando l'attenzione sui servizi accessibili a tutti. L'obiettivo è quello di sviluppare soluzioni per consentire alle famiglie di affrontare la vita di tutti i giorni nel miglior modo possibile, per rendere sia i giovani che i concittadini più anziani attori della vita in Città, e anche per presentare una Città accogliente e funzionale a tutte quelle persone che vengono qui per i motivi più diversi.

Il raggiungimento di questi ambiziosi traguardi deve essere una guida costante per le Nostre azioni.

Auspico che l'elaborazione analitica della struttura demografica della Città effettuata dal Nostro ufficio Statistica, possa essere di Vostro interesse

Dott. Angelo Gennaccaro
Assessore alla Statistica



PREMESSA ALLA 22^A EDIZIONE

La presente elaborazione dei dati demografici di maggiore rilievo per Bolzano si pone come obiettivo di osservare ed analizzare tutti i fenomeni che incidono sulla crescita e sulla composizione della popolazione come la natalità, la mortalità, i flussi migratori e i matrimoni.

Sono analizzati anche i dati riguardanti la struttura demografica (genere, età, stato civile e cittadinanza), nonché la composizione dei nuclei familiari e alcune caratteristiche della popolazione straniera.

L'attenzione viene rivolta soprattutto all'andamento a livello comunale; non mancano però dati più dettagliati e confronti a livello di quartiere, importanti per la programmazione generale della città.

I dati riportati sono tratti sia dai registri anagrafici del Comune di Bolzano, sia dalla statistica ufficiale. Queste due fonti si differenziano tra loro, in quanto risultanti da due diverse rilevazioni.

Avviso

- i dati a partire dal 2018 tengono conto dei risultati del Censimento Permanente della Popolazione;
- il cosiddetto "saldo censuario" influenza la variazione della popolazione;
- i dati delle pubblicazioni precedenti, eventualmente divergenti da quelli riportati nella presente brochure, sono da considerarsi superati;
- per chiarimenti su concetti ed indicatori utilizzati nelle tabelle, si rinvia al Glossario.
- per ragioni di leggibilità è stata utilizzata la forma maschile. I commenti si riferiscono sia alle persone di sesso maschile che di sesso femminile;
- per una più agevole lettura di diversi aspetti riguardante i movimenti migratori si è ritenuto scrivere nell'esposizione i nomi delle popolazioni interessate in maiuscolo;
- per i numeri che, seppur diversi da 0, non raggiungono il minimo necessario per poter essere pubblicati nel rispetto del segreto statistico, vengono messi due puntini (..);
- generalmente sono stati apportati degli arrotondamenti senza tener conto del totale. Perciò nel sommare i singoli dati si possono riscontrare delle piccole differenze rispetto al totale, soprattutto nel caso di composizioni percentuali;
- in caso di confronto diretto con la Provincia di Bolzano ci si è serviti di dati tratti dalle ultime pubblicazioni dell'ASTAT (Istituto Provinciale di Statistica);
- ben accetti sono commenti e suggerimenti, al fine di poter migliorare costantemente qualità e utilità della presente pubblicazione.

1. LA POPOLAZIONE DELLA CITTÀ DI BOLZANO IN SINTESI

1.1. I dati più importanti del 2022 a confronto con quelli dell'anno precedente

	Situazione al 31.12.2022	... e al 31.12.2021
Popolazione complessiva	106.107	106.601
Donne	54.959	55.156
Uomini	51.148	51.445

	I movimenti nel 2022	... e nel 2021
Nascite	828	845
Decessi	1.203	1.269
Immigrazioni	3.250	3.171
Emigrazioni	3.369	3.099
Naturalizzazioni	594	666

	Indicatori 2022	... e 2021
Tasso di natalità	7,8	7,9
Tasso di mortalità	11,3	11,9
Saldo naturale	-375	-424
Saldo migratorio	-119	72
Variazione della popolazione	-494	-866

Tabella 1.1: Indicatori sulla popolazione residente: 2021-2022

Indicatore	Valore Anno 2022	Valore Anno 2021
Percentuale di popolazione residente di 65 anni e oltre	23,9%	23,6%
Percentuale di popolazione residente di 75 anni e oltre	13,6%	13,3%
Percentuale di popolazione residente di 85 anni e oltre	4,2%	4,1%
Percentuale di minori	16,7%	16,9%
Percentuale di popolazione residente straniera	14,8%	14,8%

Tabella 1.2: Indicatori sulle famiglie residenti: 2021-2022

Indicatore	Valore Anno 2022	Valore Anno 2021
Percentuale di famiglie unipersonali	43,7%	43,0%
Percentuale di famiglie con figli	34,6%	35,0%
Percentuale di coppie con figli	19,2%	19,4%
Percentuale di madri/padri sole/i con figli sul totale famiglie con figli	44,4%	44,5%
Percentuale di famiglie con 1 figlio sul totale famiglie con figli	51,1%	51,2%

1.2. Trend negli ultimi 10 anni

Tabella 1.3: Andamento di alcuni indicatori della popolazione bolzanina: 2013-2022

Indicatore	2013	2014	2015	2016	2017	2018	2019	2020	2021	2022
Indice di vecchiaia	161,4	161,9	162,4	164,4	166,0	167,0	169,0	170,1	171,1	174,6
Indice di dipendenza	60,8	61,1	61,4	61,1	60,9	60,5	60,4	60,1	59,9	60,0
Densità abitativa (abitanti/km ²)	2.020	2.027	2.034	2.043	2.050	2.056	2.060	2.053	2.045	2.048
Percentuale di popolazione residente di 65 anni e oltre	23,3	23,4	23,5	23,6	23,6	23,6	23,7	23,6	23,6	23,9
Percentuale di minori	17,3	17,4	17,4	17,3	17,2	17,1	17,1	17,0	16,9	16,7
Percentuale di popolazione straniera	14,4	14,5	14,4	14,3	14,1	14,6	14,6	14,7	14,8	14,8
Percentuale di minori stranieri sul totale degli stranieri	22,5	22,2	21,7	20,4	19,7	20,0	20,3	20,5	20,1	19,9
Percentuale di minori stranieri sul totale minori	18,8	18,6	18,0	17,0	16,3	17,2	17,5	17,8	17,6	17,6
Percentuale di famiglie unipersonali	39,9	40,3	40,5	40,8	41,1	41,5	41,8	42,3	43,0	43,7
Percentuale di famiglie con figli	37,1	37,0	36,9	36,7	36,3	36,0	35,6	35,3	35,0	34,6
Percentuale di famiglie con 1 figlio sul tot. famiglie con figli	54,5	54,1	53,3	52,8	52,7	52,2	51,9	51,5	51,2	51,1
Percentuale di famiglie con 3 figli sul tot. famiglie con figli	7,8	8,1	8,3	8,5	8,6	8,9	9,0	9,0	9,4	9,4

Tabella 1.4: Andamento della popolazione residente nel Comune di Bolzano per quartieri 2013-2022. Situazione al 31.12.

Quartiere	Valori assoluti									
	2013	2014	2015	2016	2017	2018	2019	2020	2021	2022
Centro-Piani-Rencio	18.316	18.384	18.337	18.565	18.465	18.537	18.422	18.195	18.083	17.984
Oltrisarco-Asiago	14.166	14.327	14.394	14.667	14.724	14.916	14.767	14.667	14.630	14.548
Europa-Novacella	16.213	16.251	16.259	16.370	16.330	16.375	16.334	16.208	16.061	15.949
Don Bosco	26.953	27.113	27.063	27.028	26.850	26.998	26.953	26.603	26.538	26.606
Gries-S. Quirino	30.299	30.308	30.587	30.600	31.146	31.295	31.883	32.295	32.405	32.105
Totale	105.947	106.383	106.640	107.230	107.515	108.121	108.359	107.968	107.717	107.192

Tabella 1.5: Variazione percentuale della popolazione residente rispetto all'anno precedente nel Comune di Bolzano per quartieri 2013-2022. Situazione al 31.12.

Quartiere	Valori percentuali									
	2013	2014	2015	2016	2017	2018	2019	2020	2021	2022
Centro-Piani-Rencio	0,0	0,4	-0,3	1,2	-0,5	0,4	-0,6	-1,2	-0,6	-0,5
Oltrisarco-Asiago	0,5	1,1	0,5	1,9	0,4	1,3	-1,0	-0,7	-0,3	-0,6
Europa-Novacella	0,2	0,2	0,0	0,7	-0,2	0,3	-0,3	-0,8	-0,9	-0,7
Don Bosco	0,0	0,6	-0,2	-0,1	-0,7	0,6	-0,2	-1,3	-0,2	0,3
Gries-S. Quirino	0,3	0,0	0,9	0,0	1,8	0,5	1,9	1,3	0,3	-0,9
Totale	0,2	0,4	0,2	0,6	0,3	0,6	0,2	-0,4	-0,2	-0,5

Tabella 1.6: Presenza degli stranieri per quartieri 2013-2022. Situazione al 31.12.

Quartiere	Valori assoluti									
	2013	2014	2015	2016	2017	2018	2019	2020	2021	2022
Centro-Piani-Rencio	3.549	3.533	3.478	3.661	3.478	3.688	3.650	3.708	3.789	3.735
Oltrisarco-Asiago	2.605	2.693	2.686	2.774	2.875	3.075	3.027	2.994	2.991	2.926
Europa-Novacella	2.471	2.528	2.545	2.625	2.579	2.645	2.695	2.679	2.647	2.622
Don Bosco	2.900	2.817	2.658	2.558	2.398	2.486	2.503	2.477	2.417	2.434
Gries-S. Quirino	3.799	3.888	4.013	3.867	3.917	4.012	4.047	4.077	4.130	4.101
Totale	15.324	15.459	15.380	15.485	15.247	15.906	15.922	15.935	15.974	15.818

Tabella 1.7: Quota di cittadini stranieri per quartieri 2013-2022. Situazione al 31.12.

Quartiere	Valori percentuali									
	2013	2014	2015	2016	2017	2018	2019	2020	2021	2022
Centro-Piani-Rencio	19,4	19,2	19,0	19,7	18,8	19,9	19,8	20,4	21,0	20,8
Oltrisarco-Aslago	18,4	18,8	18,7	18,9	19,5	20,6	20,5	20,4	20,4	20,1
Europa-Novacella	15,2	15,6	15,7	16,0	15,8	16,2	16,5	16,5	16,5	16,4
Don Bosco	10,8	10,4	9,8	9,5	8,9	9,2	9,3	9,3	9,1	9,1
Gries-S. Quirino	12,5	12,8	13,1	12,6	12,6	12,8	12,7	12,6	12,7	12,8
Totale	14,5	14,5	14,4	14,4	14,2	14,7	14,7	14,8	14,8	14,8

Tabella 1.8: Andamento delle famiglie nel Comune di Bolzano per quartieri 2013-2022. Situazione al 31.12.

Quartiere	Valori assoluti									
	2013	2014	2015	2016	2017	2018	2019	2020	2021	2022
Centro-Piani-Rencio	8.692	8.763	8.720	8.781	8.893	8.935	8.960	8.952	8.963	9.026
Oltrisarco-Aslago	6.296	6.346	6.369	6.387	6.389	6.398	6.391	6.386	6.418	6.448
Europa-Novacella	7.994	8.000	7.981	8.044	8.031	8.036	8.041	8.009	7.996	7.992
Don Bosco	11.062	11.211	11.228	11.221	11.234	11.337	11.325	11.295	11.285	11.377
Gries-S. Quirino	14.414	14.385	14.469	14.485	14.673	14.757	15.088	15.300	15.436	15.516
Totale	48.458	48.705	48.767	48.918	49.220	49.463	49.805	49.942	50.098	50.359

Tabella 1.9: Variazione percentuale delle famiglie rispetto all'anno precedente nel Comune di Bolzano per quartieri 2013-2022. Situazione al 31.12.

Quartiere	Valori percentuali									
	2013	2014	2015	2016	2017	2018	2019	2020	2021	2022
Centro-Piani-Rencio	-0,7	0,8	-0,5	0,7	1,3	0,5	0,3	-0,1	0,1	0,7
Oltrisarco-Aslago	-0,7	0,8	0,4	0,3	0,0	0,1	-0,1	-0,1	0,5	0,5
Europa-Novacella	-0,4	0,1	-0,2	0,8	-0,2	0,1	0,1	-0,4	-0,2	-0,1
Don Bosco	0,0	1,3	0,2	-0,1	0,1	0,9	-0,1	-0,3	-0,1	0,8
Gries-S. Quirino	-0,2	-0,2	0,6	0,1	1,3	0,6	2,2	1,4	0,9	0,5
Totale	-0,3	0,5	0,1	0,3	0,6	0,5	0,7	0,3	0,3	0,5

2. STRUTTURA E SVILUPPO DELLA POPOLAZIONE DI BOLZANO NEL 2022

2.1. Situazione attuale

Dalla statistica ufficiale della popolazione, in data 31.12.2022 risultavano residenti a Bolzano 106.107 persone; di queste, il 51,8% sono donne (54.959) a fronte di 51.148 uomini (48,2%). I bolzanini costituiscono il 19,9% della popolazione complessiva della provincia di Bolzano.

Le donne costituiscono la maggioranza in quasi tutti i quartieri: solo ad Oltrisarco-Aslago prevalgono gli uomini, come per altro negli ultimi anni.

Graf. 2.1: Popolazione residente femminile

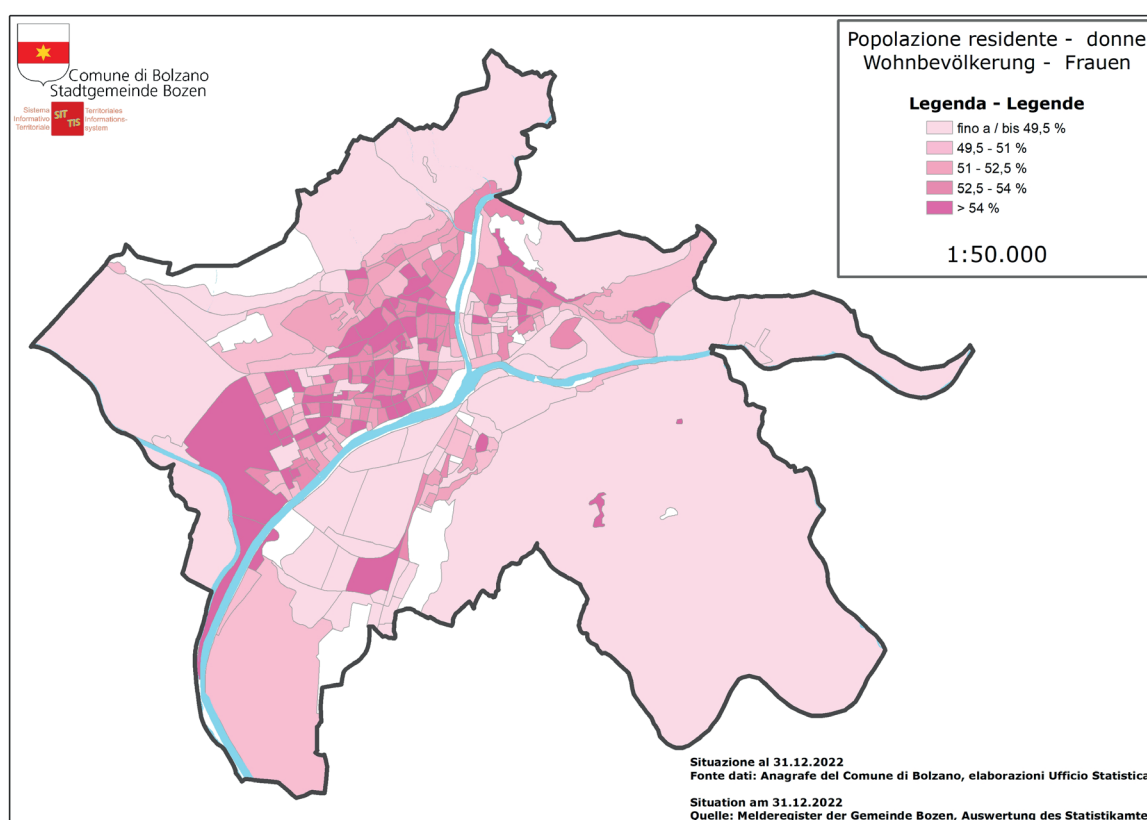

Per il terzo anno di fila si registra un decremento della popolazione: nel 2022 la popolazione è diminuita di ben 494 unità (-0,5%).

N.B.: Secondo i registri anagrafici del Comune di Bolzano al 31.12.2022 la popolazione iscritta ammontava a 107.192 persone, aggregate in 50.359 famiglie. La differenza dei dati rispetto alla statistica ufficiale è fisiologica, poichè si tratta di fonti di dati diverse. Le iscrizioni nei registri anagrafici costituiscono però l'unica fonte utile per poter analizzare la struttura della popolazione di Bolzano, a livello di quartiere, per sesso, fasce di età, stato civile, rapporti di parentela e cittadinanza.

2.2. La popolazione residente nei quartieri

2.2.1. Numero abitanti e densità abitativa

Il quartiere più popoloso è quello di Gries-S. Quirino dove abitano 32.105 persone (ovvero il 30,0% della popolazione bolzanina). Seguono nell'ordine Don Bosco (26.606), Centro-Piani-Rencio (17.984), Europa-Novacella (15.949) e Oltrisarco-Asiago (14.548). Il quartiere Don Bosco è stato l'unico quartiere ad aumentare la sua popolazione rispetto al 2021 principalmente grazie ai nuovi insediamenti.

La densità abitativa in città è poco oltre i 2.000 abitanti per km².

Il quartiere con la maggiore densità abitativa è e rimane il quartiere Europa-Novacella (190 abitanti su 1 ettaro), quello con la minore densità invece è Centro-Piani-Rencio, con 8 abitanti per ettaro (Tabella 2.2); ciò è dovuto principalmente al fatto che di quel quartiere fa parte anche la zona boschiva estesa del Colle.

Graf. 2.2: Densità abitativa per ha



Tabella 2.1: Popolazione residente al 31.12.2022 per sesso e quartieri - valori assoluti e percentuali

Quartiere	Sesso		Totale
	Maschi	Femmine	
Centro-Piani-Rencio	8.826	9.158	17.984
Oltrisarco-Aslago	7.422	7.126	14.548
Europa-Novacella	7.376	8.573	15.949
Don Bosco	12.607	13.999	26.606
Gries-S. Quirino	15.298	16.807	32.105
Totale	51.529	55.663	107.192

Quartiere	Sesso		Totale
	Maschi	Femmine	
Centro-Piani-Rencio	49,1	50,9	100
Oltrisarco-Aslago	51,0	49,0	100
Europa-Novacella	46,2	53,8	100
Don Bosco	47,4	52,6	100
Gries-S. Quirino	47,6	52,4	100
Totale	48,1	51,9	100

Tabella 2.2: Densità abitativa dei quartieri di Bolzano al 31.12.2022

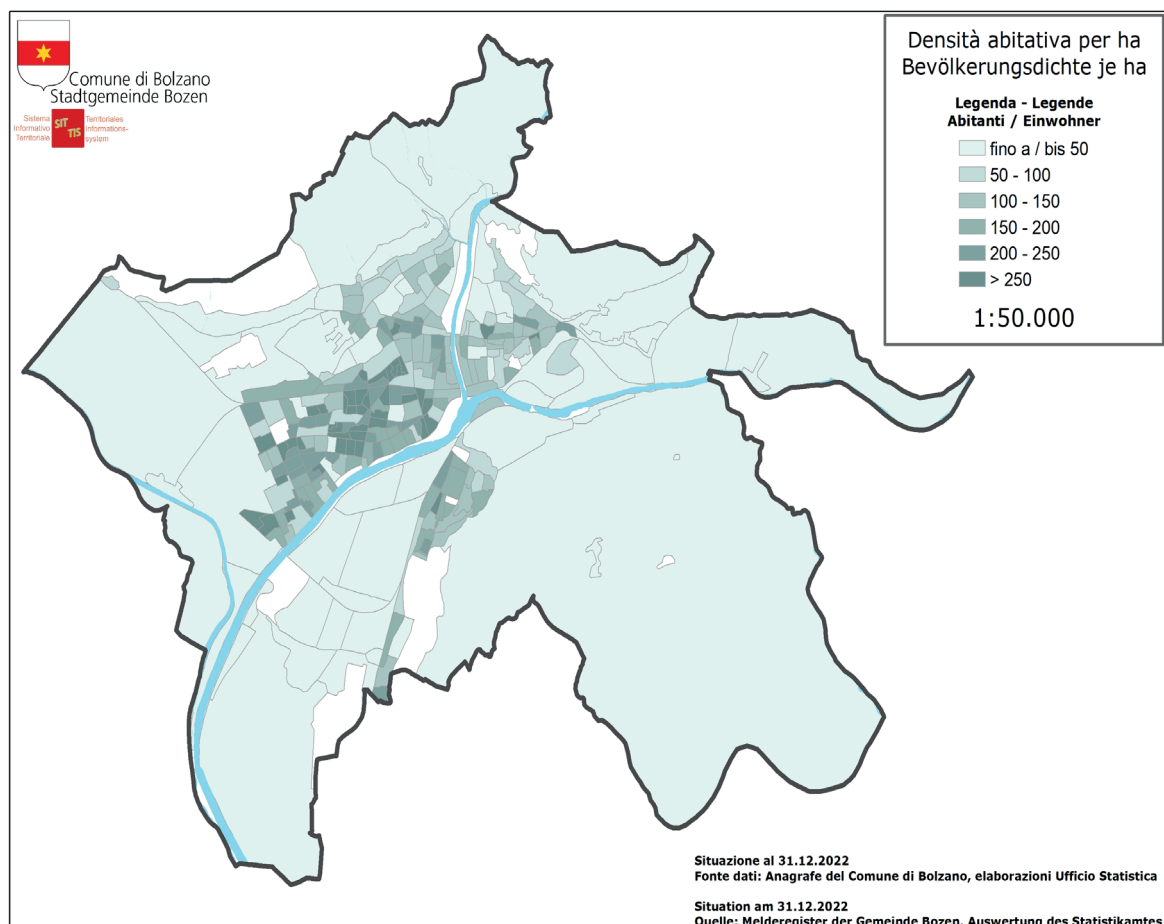
Quartiere	Superficie km ²	Popolazione residente	Abitanti per km ²	Abitanti per ha
Centro-Piani-Rencio	22,81	17.984	788	8
Oltrisarco-Aslago	10,92	14.548	1.332	13
Europa-Novacella	0,84	15.949	18.987	190
Don Bosco	4,28	26.606	6.216	62
Gries-S. Quirino	13,46	32.105	2.385	24
Totale	52,34	107.192	2.048	20

Graf. 2.3: Distribuzione della popolazione residente nei quartieri al 31.12.2022

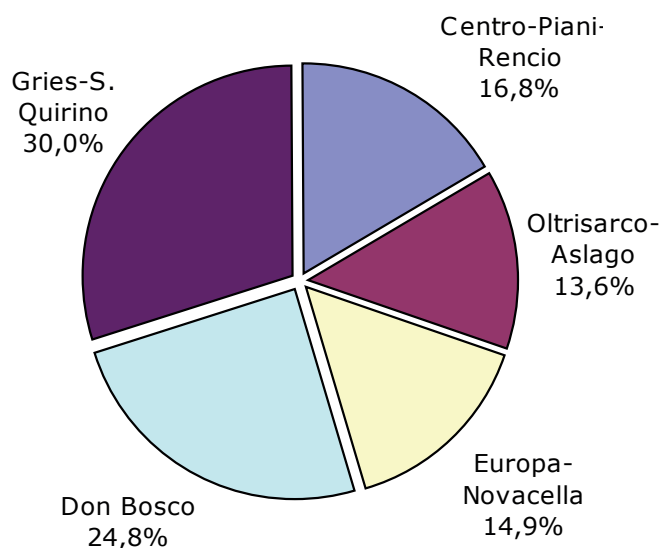

2.2.2. Saldo naturale

Nel 2022 sono stati registrati all'anagrafe del Comune di Bolzano 828 nati vivi, 17 nascite in meno rispetto all'anno precedente (-2,0%). Il relativo tasso di natalità è di 7,8 nati vivi ogni 1.000 abitanti, in diminuzione rispetto all'anno precedente (7,9 nati ogni 1.000 abitanti).

Degli 828 neonati bolzanini, 423 (51,1%) sono femmine e 405 maschi (48,9%).

Tabella 2.3: Neonati residenti per classi di età e stato civile delle madri al 31.12.2022

Classi di età	Stato civile			Totale
	Nubile	Coniugata	Vedova/Divorziata/ Unita civilmente	
15-19	3	3	0	6
20-24	33	19	1	53
25-29	83	81	3	167
30-34	113	163	4	280
35-39	70	113	10	193
40 e oltre	26	55	6	87
Totale	328	434	24	786*
Età media	31,9	33,1	31,9	32,6

* i dati si differenziano leggermente dalla statistica ufficiale perchè si tratta di fonti diverse e perchè nei registri anagrafici non sempre sono state registrate le madri dei neonati.

Nel 2022 sono stati assegnati complessivamente 551 nomi propri diversi: 266 maschili e 285 femminili.

Tabella 2.4: I nomi propri più ricorrenti tra i nati nel 2022

Femmine				Maschi			
Posizione	Nome	Frequenza	%	Posizione	Nome	Frequenza	%
1	AURORA	10	2,4	1	LEONARDO	9	2,3
2	EMMA	9	2,2	2	GABRIEL	7	1,8
3	CAMILLA	8	2,0	3	GABRIELE	6	1,5
3	NORA	8	2,0	3	NATHAN	6	1,5
4	SARA	6	1,5	4	NICOLÒ	5	1,3
4	ANNA	6	1,5	4	EDOARDO	5	1,3
5	ISABEL	5	1,2	4	FABIAN	5	1,3
5	VITTORIA	5	1,2	4	ENEA	5	1,3
6	LUNA	4	1,0	5	MATTHIAS	4	1,0
6	LENA	4	1,0	5	RAYAN	4	1,0
5	BEATRICE	4	1,0	5	NICOLAS	4	1,0
5	CHLOE	4	1,0	5	ELIA	4	1,0
5	SOFIA	4	1,0	5	THEO	4	1,0
5	SOPHIA	4	1,0	5	ALEX	4	1,0
6	GAIA	4	1,0	5	ADAM	4	1,0
6	REBECCA	4	1,0	5	TOMMASO	4	1,0
6	ALICE	4	1,0	5	LORENZO	4	1,0

Nel corso del 2022 sono stati registrati 1.203 decessi di cittadini di Bolzano, 66 in meno rispetto al 2021 (-5,2%). Delle persone decedute, 588 erano maschi e 615 femmine. Ne consegue un tasso di mortalità di 11,3 decessi ogni 1.000 abitanti; nel 2021 era più alto con un valore pari a 11,9.

Continua il trend in discesa del saldo naturale, ovvero la differenza tra nascite e decessi, che nel 2022 si conferma nettamente negativo con -375 unità, corrispondente a -3,5 per 1.000 abitanti. Il dato risulta quasi duplicato rispetto al pre-covid (-197 unità nel 2019).

Graf. 2.4: Tasso di natalità e mortalità per 1.000 abitanti - 1950-2022

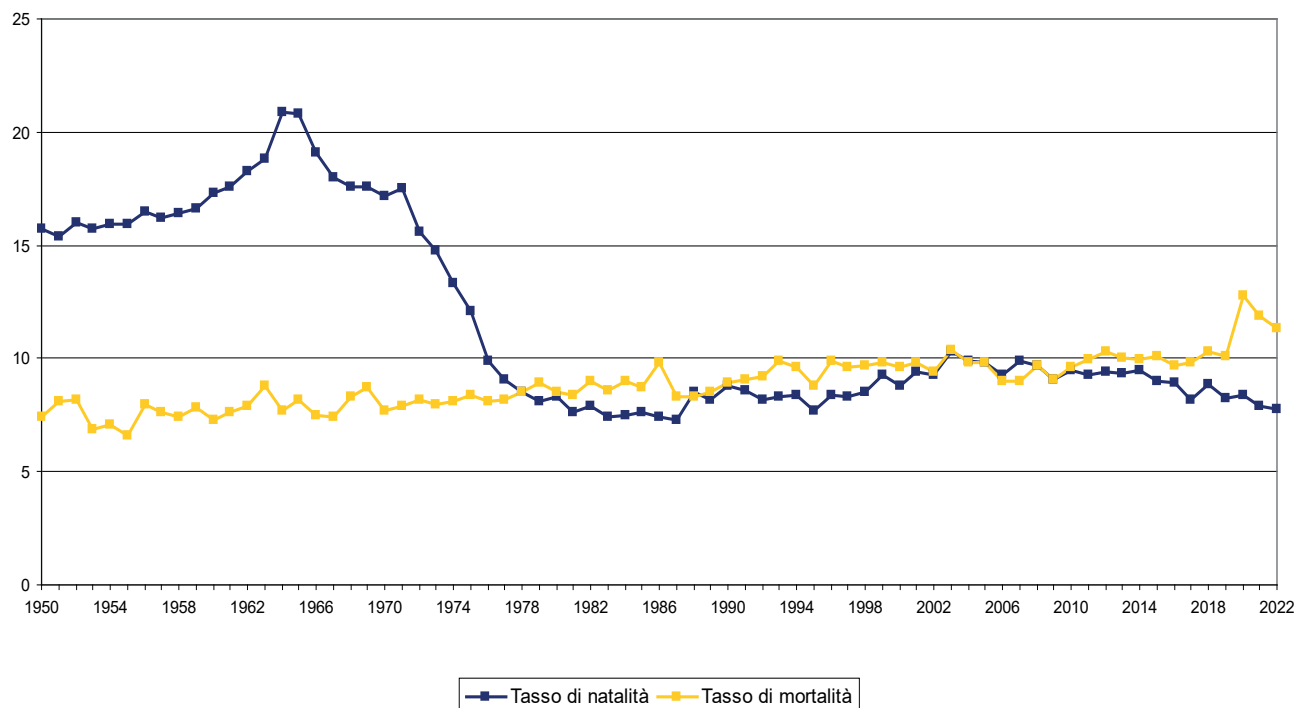

2.2.3. Saldo migratorio

Nel 2022 sono immigrate a Bolzano 3.250 persone, ovvero 79 (il 2,5%) in più rispetto all'anno precedente.

Anche le emigrazioni sono notevolmente aumentate rispetto al 2021 (+8,7%). In totale, 3.369 persone hanno lasciato la città nel corso del 2022.

Il saldo migratorio, che si ottiene dalla differenza tra le immigrazioni e le emigrazioni, alla fine del 2022 ammontava a -119 unità; nel 2021 ammontava a +72 unità.

Per la prima volta dagli anni '90 (ultimo saldo negativo registrato nel 1995 con -367 unità) il saldo migratorio risulta negativo. Insieme al saldo naturale negativo provoca un calo della popolazione per il terzo anno di fila.

Graf. 2.5: Immigrazioni ed Emigrazioni: 1943-2022

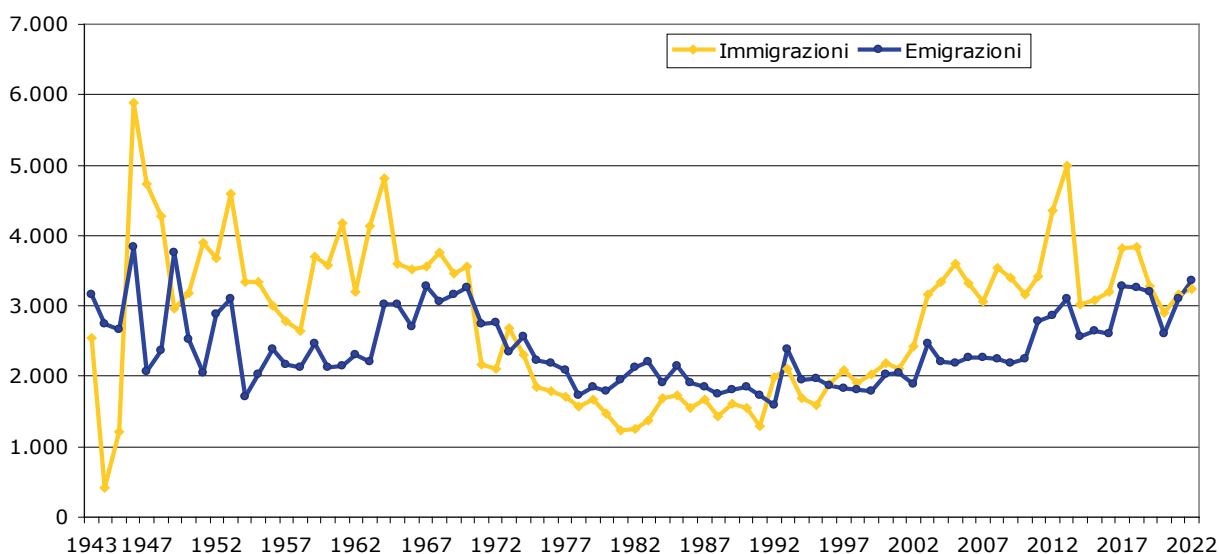

Quanto ai movimenti migratori e ai loro effetti sul numero degli abitanti, appare utile far notare che la quasi maggioranza di coloro che spostano la propria residenza da Bolzano, lo fa per prendere residenza in un comune limtrofo, e comunque all'interno della Provincia; questo dato, che descrive peraltro un fenomeno ormai persistente negli anni, induce a ipotizzare che si tratti per lo più di spostamenti strategici, piuttosto che di un effettivo abbandono della città. Persone e famiglie di Bolzano cercherebbero insomma al di fuori del capoluogo condizioni abitative più favorevoli, pur conservando nella città la sede dei loro interessi (lavoro, scuola, fruizione di servizi, frequentazioni amicali) e continuando così a gravitare come prima su Bolzano senza comparire però nelle statistiche ufficiali come suoi abitanti.

Tabella 2.5: Cambi di residenza all'interno del territorio comunale nel 2022

Quartiere di provenienza	Quartiere di destinazione					Totale
	Centro-Piani-Rencio	Oltrisarco-Aslago	Europa-Novacella	Don Bosco	Gries-S. Quirino	
Centro-Piani-Rencio	437	114	97	116	208	972
Oltrisarco-Aslago	80	241	71	124	109	625
Europa-Novacella	75	72	227	202	169	745
Don Bosco	71	87	125	441	143	867
Gries-S. Quirino	188	106	194	233	801	1.522
Totale	851	620	714	1.116	1.430	4.731

Nel 2022 complessivamente 4.731 persone si sono spostate all'interno della città. Anche quest'anno nei quartieri Centro-Piano-Rencio, Gries-S. Quirino e Don Bosco circa la metà delle persone ha deciso di rimanere nel proprio quartiere, mentre negli altri quartieri i cittadini sono stati più propensi a spostarsi in altre zone. Gries-S. Quirino e Don Bosco sono risultati essere i quartieri preferiti di destinazione ricoprendo il 53,8% dei trasferimenti totali.

Graf. 2.6: Immigrazioni ed emigrazioni da/per comuni limitrofi - 2021

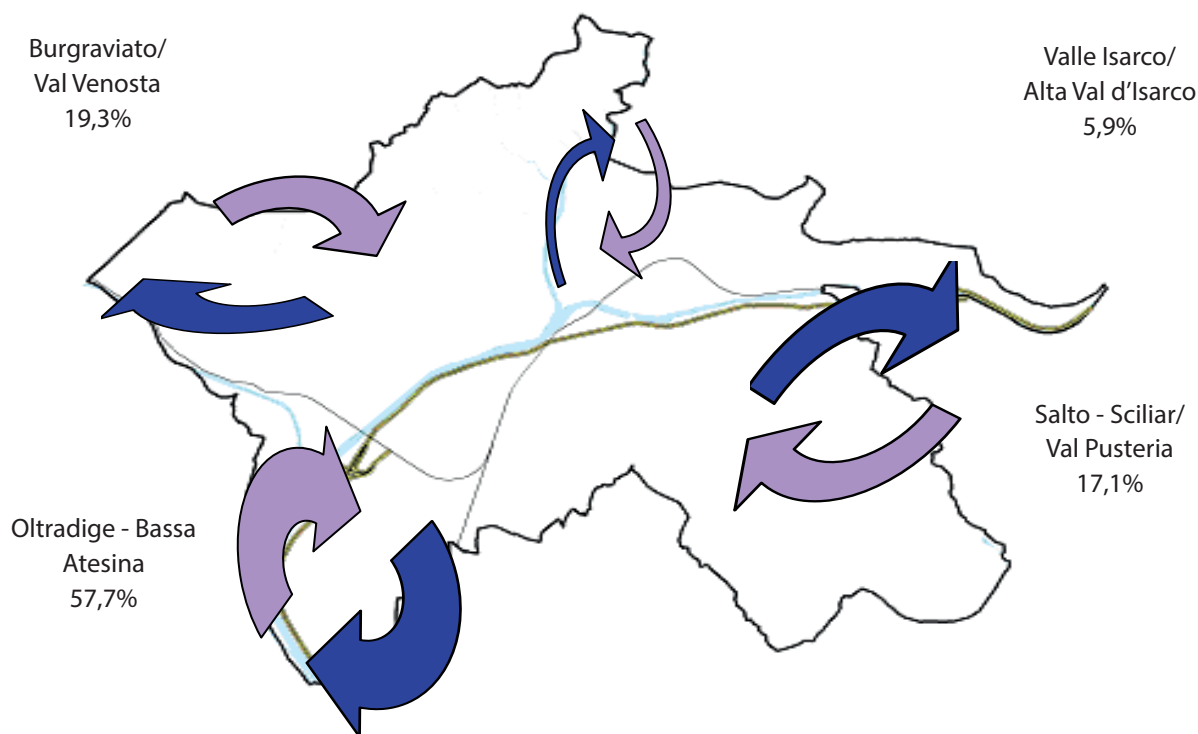

2.2.4. Popolazione per età

Tabella 2.6: Popolazione residente al 31.12.2022 per singolo anno di età e sesso

Anno di nascita	Età (anni)	Sesso		Totale
		Maschi	Femmine	
2022	Meno di 1	396	411	807
2021	1	427	421	848
2020	2	452	429	881
2019	3	499	424	923
2018	4	483	461	944
2017	5	475	429	904
2016	6	509	477	986
2015	7	508	476	984
2014	8	525	528	1.053
2013	9	525	463	988
2012	10	543	500	1.043
2011	11	519	527	1.046
2010	12	553	502	1.055
2009	13	554	509	1.063
2008	14	565	556	1.121
2007	15	593	513	1.106
2006	16	510	531	1.041
2005	17	593	508	1.101
2004	18	610	536	1.146
2003	19	606	559	1.165

Anno di nascita	Età (anni)	Sesso		Totale
		Maschi	Femmine	
2002	20	598	502	1.100
2001	21	602	511	1.113
2000	22	547	550	1.097
1999	23	611	554	1.165
1998	24	593	551	1.144
1997	25	608	524	1.132
1996	26	609	589	1.198
1995	27	577	538	1.115
1994	28	623	626	1.249
1993	29	603	586	1.189
1992	30	618	540	1.158
1991	31	645	572	1.217
1990	32	675	585	1.260
1989	33	650	598	1.248
1988	34	631	605	1.236
1987	35	562	586	1.148
1986	36	584	595	1.179
1985	37	600	585	1.185
1984	38	570	646	1.216
1983	39	639	603	1.242

Tabella 2.6 (segue): Popolazione residente al 31.12.2022 per singolo anno di età e sesso

Anno di nascita	Età (anni)	Sesso		Totale
		Maschi	Femmine	
1982	40	605	617	1.222
1981	41	654	630	1.284
1980	42	637	656	1.293
1979	43	623	641	1.264
1978	44	635	667	1.302
1977	45	663	695	1.358
1976	46	694	728	1.422
1975	47	728	764	1.492
1974	48	783	801	1.584
1973	49	719	846	1.565
1972	50	826	883	1.709
1971	51	845	916	1.761
1970	52	829	840	1.669
1969	53	878	880	1.758
1968	54	830	825	1.655
1967	55	781	893	1.674
1966	56	836	917	1.753
1965	57	867	912	1.779
1964	58	870	894	1.764
1963	59	704	865	1.569
1962	60	724	813	1.537
1961	61	684	739	1.423
1960	62	645	704	1.349
1959	63	635	717	1.352
1958	64	596	696	1.292
1957	65	544	711	1.255
1956	66	556	635	1.191
1955	67	517	626	1.143
1954	68	518	575	1.093
1953	69	475	580	1.055
1952	70	435	598	1.033
1951	71	452	568	1.020
1950	72	413	614	1.027
1949	73	473	582	1.055

Anno di nascita	Età (anni)	Sesso		Totale
		Maschi	Femmine	
1948	74	503	636	1.139
1947	75	483	692	1.175
1946	76	519	757	1.276
1945	77	398	498	896
1944	78	401	613	1.014
1943	79	414	594	1.008
1942	80	428	571	999
1941	81	449	582	1.031
1940	82	404	563	967
1939	83	376	546	922
1938	84	327	481	808
1937	85	299	376	675
1936	86	240	367	607
1935	87	184	342	526
1934	88	193	326	519
1933	89	139	298	437
1932	90	144	232	376
1931	91	96	216	312
1930	92	85	171	256
1929	93	45	149	194
1928	94	47	111	158
1927	95	24	79	103
1926	96	29	55	84
1925	97	15	52	67
1924	98	12	36	48
1923	99	6	36	42
1922	100	2	20	22
1921	101	1	12	13
1920	102	1	9	10
1919	103	0	5	5
1918	104	1	2	3
1916	106	0	1	1
1914	108	0	1	1
Totale		51.529	55.663	107.192

Graf. 2.7: Maschi e Femmine per singolo anno di età - 31.12.2022

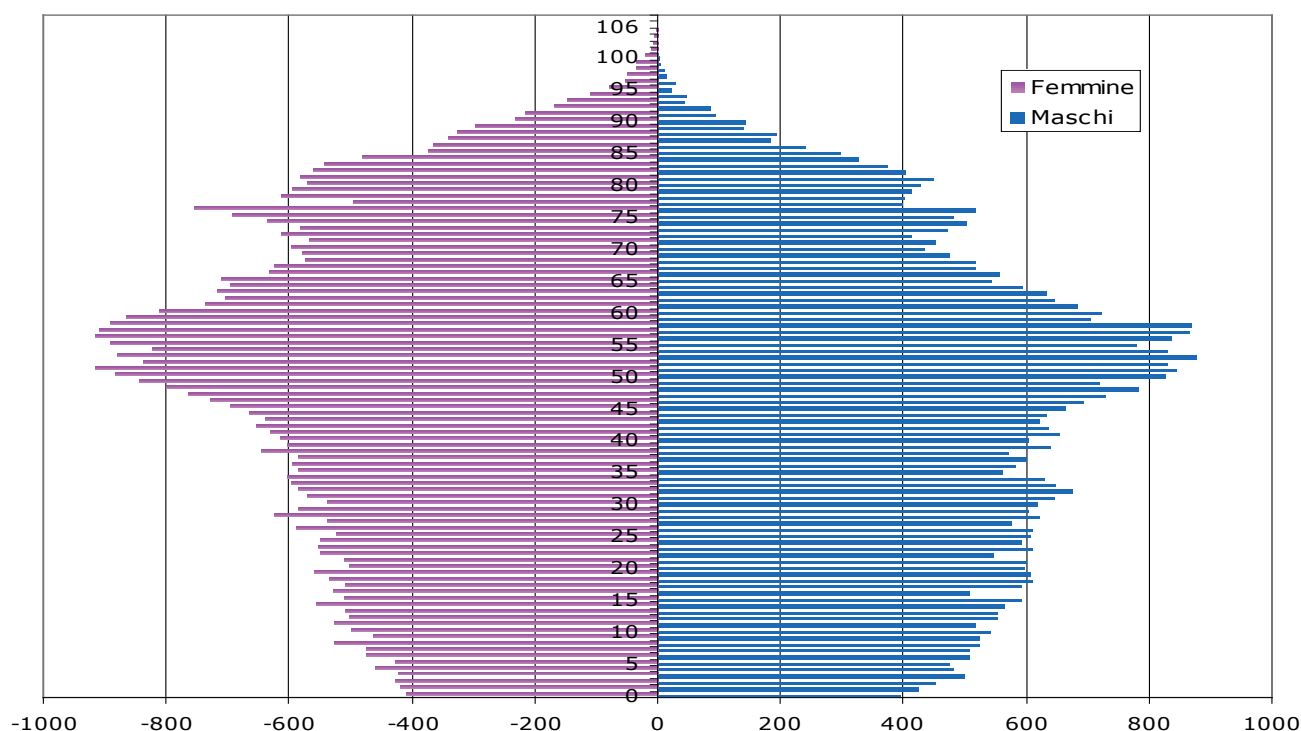

L'età media dei Bolzanini continua ad alzarsi leggermente superando anche quest'anno i 45 anni: 45,2 la media della popolazione, 43,2 anni per i maschi e 47,0 per le femmine.

La componente straniera continua ad incidere notevolmente sull'età media della popolazione di Bolzano, trattandosi di una popolazione molto più giovane: l'età media dei 15.818 stranieri registrati in anagrafe è infatti di 35,8 anni, contro i 46,8 dei cittadini italiani e i 45,2 della popolazione complessiva di Bolzano (comprendente pertanto gli stessi stranieri).

Le persone con 65 anni e più costituiscono il 23,9% degli abitanti della città; ciò significa che quasi una persona su quattro ha più di 65 anni (Tabella 2.11). I Bolzanini che hanno raggiunto o superato i 100 anni di età sono 55, di cui solamente 5 uomini.

La popolazione bolzanina over 65 si riflette, a livello di quartieri, nei seguenti termini: il quartiere "più vecchio" è Europa-Novacella, con una percentuale del 28,4% di persone con 65 anni e più e del 17,0% con 75 anni e più; seguono poi Don Bosco con rispettivamente il 24,8% ed il 13,9% e Gries-S. Quirino con rispettivamente il 23,8% e il 14,0%. Nei quartieri Oltrisarco-Asiago e Centro-Piani-Rencio la percentuale di persone con 65 anni e più e 75 anni e più è inferiore alla media cittadina.

Il quartiere "più giovane" è Oltrisarco-Asiago, con un'età media di 43,3 anni contro per esempio, i 47,6 anni di Europa-Novacella (Tabella 2.7).

Tabella 2.7: Popolazione residente al 31.12.2022 per età media, sesso e quartieri

TOTALE

Quartiere	Età media	Numero abitanti
Centro-Piani-Rencio	44,20	17.984
Oltrisarco-Asiago	43,34	14.548
Europa-Novacella	47,63	15.949
Don Bosco	45,08	26.606
Gries-S. Quirino	45,40	32.105
Totale	45,17	107.192

MASCHI

Quartiere	Età media	Numero abitanti
Centro-Piani-Rencio	42,43	8.826
Oltrisarco-Asiago	42,11	7.422
Europa-Novacella	45,23	7.376
Don Bosco	43,22	12.607
Gries-S. Quirino	43,34	15.298
Totale	43,25	51.529

FEMMINE

Quartiere	Età media	Numero abitanti
Centro-Piani-Rencio	45,91	9.158
Oltrisarco-Asiago	44,61	7.126
Europa-Novacella	49,70	8.573
Don Bosco	46,75	13.999
Gries-S. Quirino	47,28	16.807
Totale	46,95	55.663

Graf. 2.8: Popolazione residente al 31.12.2022 per classi di età e sesso

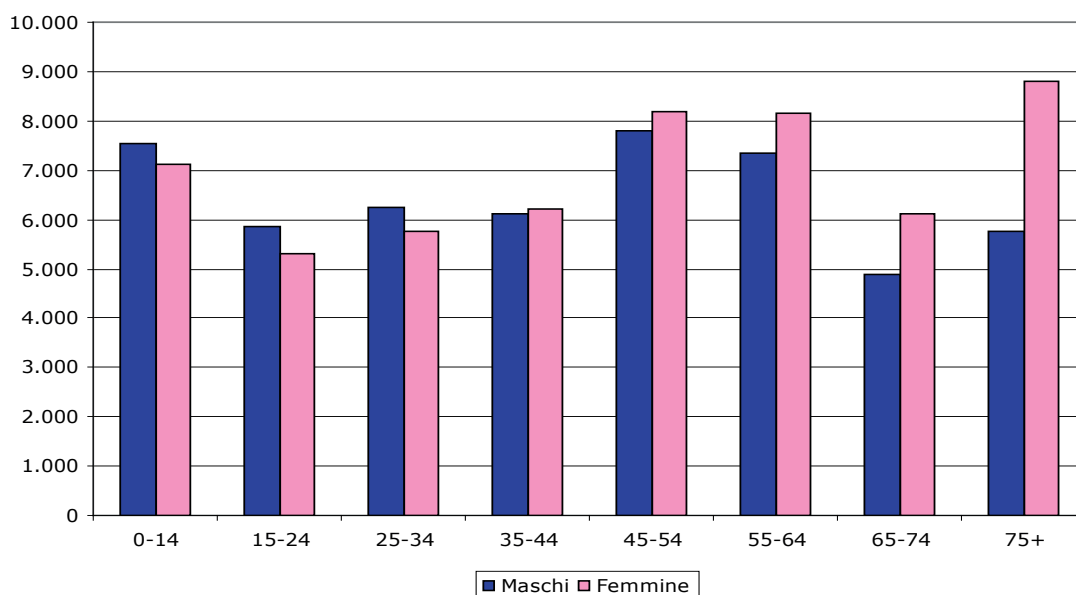

L'indice di vecchiaia - che misura il rapporto tra anziani (65 anni e oltre) e giovani (fino ai 14 anni) ed indica il grado di invecchiamento della popolazione - anche nel 2022 ha registrato un aumento in tutti i quartieri passando da 171,1 a 174,6; vuol dire che si contano 174 ultra 65-enni per ogni 100 giovani.

Il rapporto tra anziani e giovani è ancora una volta particolarmente sbilanciato nel quartiere Europa-Novacella, con un indice di vecchiaia pari a 229,5, in aumento rispetto al 2021 (223,9). Anche nel quartiere Gries-S. Quirino, il secondo in questa classifica, l'indice risulta nuovamente in aumento: 175,9 contro il 174,6 del 2021, ed è comunque più alto rispetto alla media cittadina, mentre risultano essere più bassi gli indici di Don Bosco, Centro-Piani-Rencio e Oltrisarco-Aslago.

Graf. 2.9: Indice di vecchiaia per quartiere al 31.12.2022

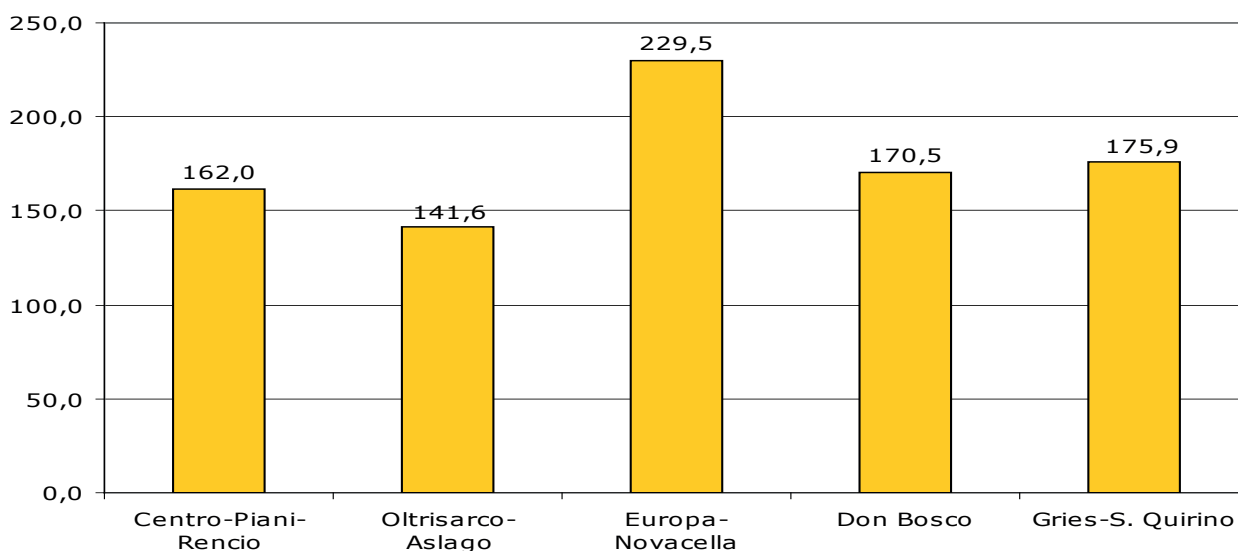

Graf. 2.10: Indice di vecchiaia



Tabella 2.8: Indice di vecchiaia per quartieri: 2013-2022

Quartiere	Indice di vecchiaia									
	2013	2014	2015	2016	2017	2018	2019	2020	2021	2022
Centro-Piani-Rencio	145,8	146,1	147,2	147,3	149,3	150,5	154,9	158,1	159,3	162,0
Oltrisarco-Aslago	127,4	128,3	127,5	128,4	132,8	131,4	136,1	138,7	139,5	141,6
Europa-Novacella	238,1	232,7	223,9	224,8	222,1	221,4	225,4	226,4	223,9	229,5
Don Bosco	136,7	138,6	141,5	144,9	151,2	153,7	155,6	159,2	164,5	170,5
Gries-S. Quirino	178,9	180,7	182,6	185,5	180,6	182,3	179,9	176,0	174,6	175,9
Totale	161,4	161,9	162,4	164,4	166,0	167,0	169,0	170,1	171,1	174,6

Un quadro simile emerge anche da altri due indicatori importanti per descrivere la struttura della popolazione in base all'età: dall'indice di ricambio, dove la media cittadina è pari a 125,1 persone in procinto di uscire dalla fascia di popolazione attiva (60-64 anni) su 100 che stanno per entrarvi (15-19 anni), e dall'indice demografico di dipendenza, pari a 60,0 (in lieve aumento rispetto al 2021: 59,9), ovvero 60

persone in età non attiva (0-14 anni; 65 anni e oltre) per ogni 100 persone in età lavorativa (15-64 anni).

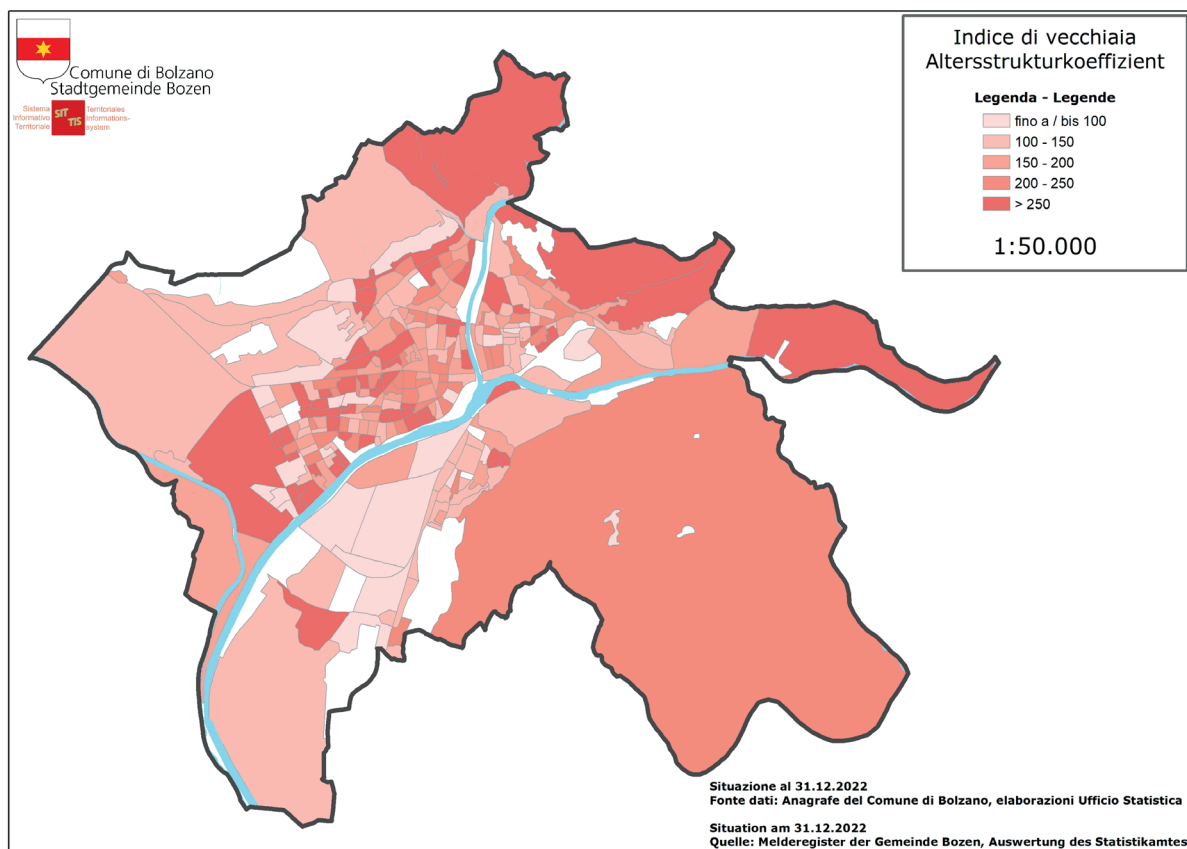
I quartieri Europa-Novacella e Centro-Piani-Rencio presentano, per l'indice di ricambio, valori di gran lunga superiori alla media cittadina (rispettivamente 151,9 e 148,9 persone in procinto di uscire dalla fascia di popolazione attiva su 100 che stanno per entrarvi), il quartiere Gries-S. Quirino con 136,6 è di poco superiore, mentre Oltrisarco-Asiago (111,6) e Don Bosco con un valore pari a 98,4 tendono ad abbassare la media cittadina.

Tabella 2.9: Indice di ricambio per quartieri: 2013-2022

Quartiere	Indice di ricambio									
	2013	2014	2015	2016	2017	2018	2019	2020	2021	2022
Centro-Piani-Rencio	115,7	116,5	118,9	119,2	127,3	138,1	143,1	148,5	143,1	148,9
Oltrisarco-Asiago	124,5	117,7	122,3	113,9	108,4	101,8	105,9	103,5	115,6	111,6
Europa-Novacella	131,7	133,1	129,2	122,4	134,4	139,5	140,5	148,8	150,3	151,9
Don Bosco	107,9	103,2	101,2	100,6	97,4	98,7	99,1	99,5	99,4	98,4
Gries-S. Quirino	116,1	113,9	108,1	113,2	116,0	116,7	119,7	122,7	126,5	136,6
Totale	116,8	114,3	112,4	111,9	113,8	115,5	118,0	120,2	122,4	125,1

Per i quartieri Europa-Novacella e Don Bosco si registrano valori dell'indice demografico di dipendenza superiori alla media comunale (pari a 60,0): rispettivamente 68,9 e 64,7 persone in età non attiva (0-14 anni; 65 anni e oltre) ogni 100 persone potenzialmente occupate (15-64 anni).

Tabella 2.10: Indice demografico di dipendenza per quartieri: 2013-2022

Quartiere	Indice demografico di dipendenza									
	2013	2014	2015	2016	2017	2018	2019	2020	2021	2022
Centro-Piani-Rencio	50,9	51,0	52,0	51,5	51,5	51,5	51,7	52,0	52,8	53,4
Oltrisarco-Asiago	55,1	55,5	55,3	54,5	54,0	53,3	53,4	53,6	52,5	52,5
Europa-Novacella	70,3	70,3	70,7	70,1	70,2	70,0	69,1	68,9	68,6	68,9
Don Bosco	64,6	65,4	66,0	66,5	66,6	66,0	65,8	65,0	65,3	64,7
Gries-S. Quirino	61,8	62,0	61,6	61,4	60,9	60,6	60,3	59,7	59,2	59,5
Totale	60,8	61,1	61,4	61,1	60,9	60,5	60,4	60,1	59,9	60,0

Per quanto riguarda il rapporto numerico tra femmine e maschi, questi ultimi prevalgono nelle fasce d'età minori, soprattutto tra gli adolescenti, mentre l'inversione di questo rapporto comincia dalle fasce adulte (dalla classe di età dei 35enni), raggiungendo la netta prevalenza delle donne nella popolazione ultra-75enne, con il 60,4%. Questo fenomeno è uguale in tutta la città (indifferentemente dal quartiere).

In totale, gli ultra 75-enni rappresentano il 13,6% dei cittadini bolzanini, nel 2021 erano il 13,3%.

Il quartiere con la percentuale più alta di anziani over 75 è Europa-Novacella, seguito da Gries-S.Quirino e Don Bosco, con rispettivamente 17,0%, 14,0% e 13,9%. Centro Piani Rencio (11,7%) ed Oltrisarco Aslago (10,7%) sono gli unici ad essere sotto la media comunale.

Graf. 2.11: Quota percentuale popolazione con più di 64 anni



Tabella 2.11: Popolazione residente al 31.12.2022 per grandi classi di età, sesso e quartieri – valori assoluti

TOTALE

Quartiere	Classi di età			Totale
	0–14	15–64	65 ed oltre	
Centro-Piani-Rencio	2.390	11.723	3.871	17.984
Oltrisarco-Aslago	2.073	9.540	2.935	14.548
Europa-Novacella	1.975	9.441	4.533	15.949
Don Bosco	3.865	16.152	6.589	26.606
Gries-S. Quirino	4.343	20.124	7.638	32.105
Totale	14.646	66.980	25.566	107.192

MASCHI

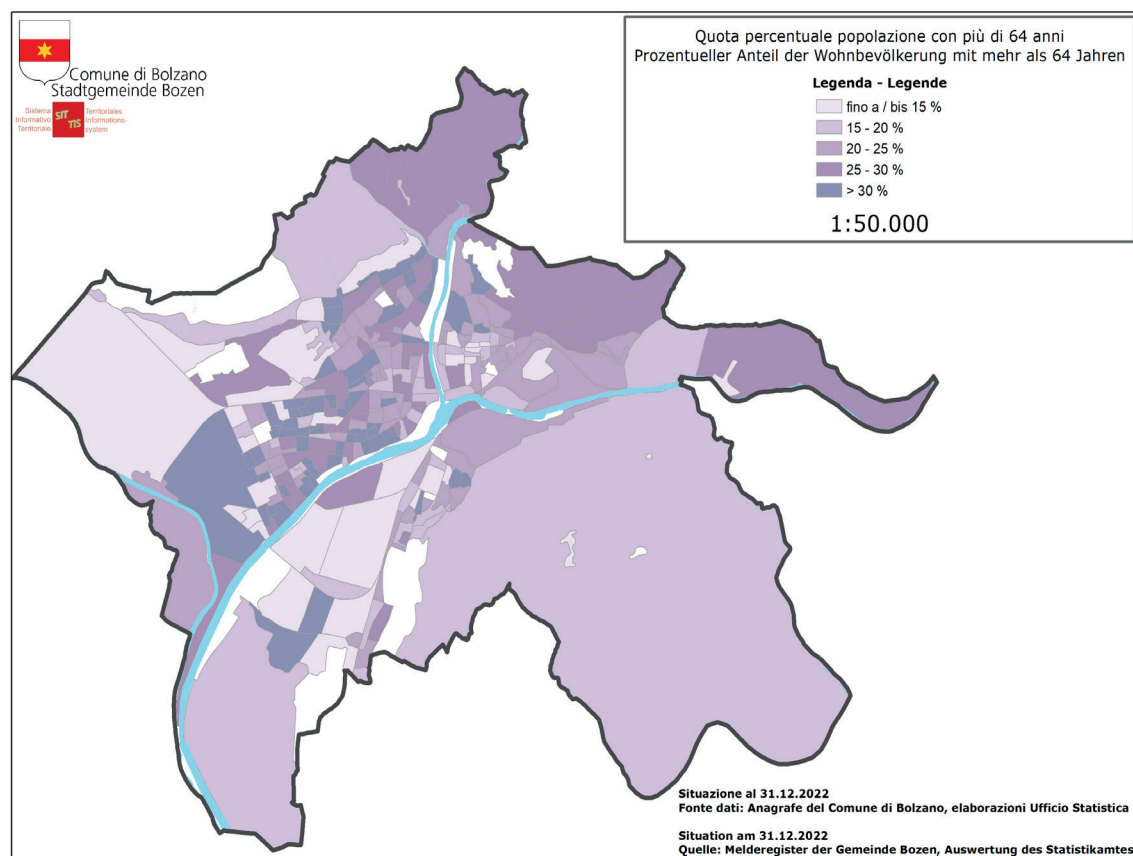
Quartiere	Classi di età			Totale
	0–14	15–64	65 ed oltre	
Centro-Piani-Rencio	1.240	5.946	1.640	8.826
Oltrisarco-Aslago	1.060	5.057	1.305	7.422
Europa-Novacella	1.025	4.535	1.816	7.376
Don Bosco	1.967	7.887	2.753	12.607
Gries-S. Quirino	2.241	9.923	3.134	15.298
Totale	7.533	33.348	10.648	51.529

FEMMINE

Quartiere	Classi di età			Totale
	0–14	15–64	65 ed oltre	
Centro-Piani-Rencio	1.150	5.777	2.231	9.158
Oltrisarco-Aslago	1.013	4.483	1.630	7.126
Europa-Novacella	950	4.906	2.717	8.573
Don Bosco	1.898	8.265	3.836	13.999
Gries-S. Quirino	2.102	10.201	4.504	16.807
Totale	7.113	33.632	14.918	55.663

Tabella 2.11 (segue): Popolazione residente al 31.12.2022 per grandi classi di età, sesso e quartieri – valori percentuali

TOTALE

Quartiere	Classi di età			Totale
	0–14	15–64	65 ed oltre	
Centro-Piani-Rencio	13,3	65,2	21,5	100,0
Oltrisarco-Aslago	14,2	65,6	20,2	100,0
Europa-Novacella	12,4	59,2	28,4	100,0
Don Bosco	14,5	60,7	24,8	100,0
Gries-S. Quirino	13,5	62,7	23,8	100,0
Totale	13,7	62,5	23,9	100,0

MASCHI

Quartiere	Classi di età			Totale
	0–14	15–64	65 ed oltre	
Centro-Piani-Rencio	14,0	67,4	18,6	100,0
Oltrisarco-Aslago	14,3	68,1	17,6	100,0
Europa-Novacella	13,9	61,5	24,6	100,0
Don Bosco	15,6	62,6	21,8	100,0
Gries-S. Quirino	14,6	64,9	20,5	100,0
Totale	14,6	64,7	20,7	100,0

FEMMINE

Quartiere	Classi di età			Totale
	0–14	15–64	65 ed oltre	
Centro-Piani-Rencio	12,6	63,1	24,4	100,0
Oltrisarco-Aslago	14,2	62,9	22,9	100,0
Europa-Novacella	11,1	57,2	31,7	100,0
Don Bosco	13,6	59,0	27,4	100,0
Gries-S. Quirino	12,5	60,7	26,8	100,0
Totale	12,8	60,4	26,8	100,0

Tabella 2.12: Popolazione residente al 31.12.2022 per classi di età, sesso e quartieri – valori assoluti

TOTALE

Quartiere	Classi di età								Totale
	0-14	15-24	25-34	35-44	45-54	55-64	65-74	75 ed oltre	
Centro-Piani-Rencio	2.390	1.725	2.477	2.325	2.589	2.607	1.765	2.106	17.984
Oltrisarco-Aslago	2.073	1.593	1.732	1.797	2.380	2.038	1.379	1.556	14.548
Europa-Novacella	1.975	1.457	1.739	1.731	2.140	2.374	1.819	2.714	15.949
Don Bosco	3.865	3.194	2.417	2.731	4.109	3.701	2.894	3.695	26.606
Gries-S. Quirino	4.343	3.209	3.637	3.751	4.755	4.772	3.154	4.484	32.105
Totale	14.646	11.178	12.002	12.335	15.973	15.492	11.011	14.555	107.192

MASCHI

Quartiere	Classi di età								Totale
	0-14	15-24	25-34	35-44	45-54	55-64	65-74	75 ed oltre	
Centro-Piani-Rencio	1.240	913	1.315	1.172	1.305	1.241	803	837	8.826
Oltrisarco-Aslago	1.060	847	973	945	1.248	1.044	651	654	7.422
Europa-Novacella	1.025	750	870	823	1.030	1.062	765	1.051	7.376
Don Bosco	1.967	1.671	1.210	1.301	1.969	1.736	1.274	1.479	12.607
Gries-S. Quirino	2.241	1.682	1.871	1.868	2.243	2.259	1.393	1.741	15.298
Totale	7.533	5.863	6.239	6.109	7.795	7.342	4.886	5.762	51.529

FEMMINE

Quartiere	Classi di età								Totale
	0-14	15-24	25-34	35-44	45-54	55-64	65-74	75 ed oltre	
Centro-Piani-Rencio	1.150	812	1.162	1.153	1.284	1.366	962	1.269	9.158
Oltrisarco-Aslago	1.013	746	759	852	1.132	994	728	902	7.126
Europa-Novacella	950	707	869	908	1.110	1.312	1.054	1.663	8.573
Don Bosco	1.898	1.523	1.207	1.430	2.140	1.965	1.620	2.216	13.999
Gries-S. Quirino	2.102	1.527	1.766	1.883	2.512	2.513	1.761	2.743	16.807
Totale	7.113	5.315	5.763	6.226	8.178	8.150	6.125	8.793	55.663

Tabella 2.12 (segue): Popolazione residente al 31.12.2022 per classi di età, sesso e quartieri – valori percentuali

TOTALE

Quartiere	Classi di età								Totale
	0–14	15–24	25–34	35–44	45–54	55–64	65–74	75 ed oltre	
Centro-Piani-Rencio	13,3	9,6	13,8	12,9	14,4	14,5	9,8	11,7	100,0
Oltrisarco-Aslago	14,2	10,9	11,9	12,4	16,4	14,0	9,5	10,7	100,0
Europa-Novacella	12,4	9,1	10,9	10,9	13,4	14,9	11,4	17,0	100,0
Don Bosco	14,5	12,0	9,1	10,3	15,4	13,9	10,9	13,9	100,0
Gries-S. Quirino	13,5	10,0	11,3	11,7	14,8	14,9	9,8	14,0	100,0
Totale	13,7	10,4	11,2	11,5	14,9	14,5	10,3	13,6	100,0

MASCHI

Quartiere	Classi di età								Totale
	0–14	15–24	25–34	35–44	45–54	55–64	65–74	75 ed oltre	
Centro-Piani-Rencio	14,0	10,3	14,9	13,3	14,8	14,1	9,1	9,5	100,0
Oltrisarco-Aslago	14,3	11,4	13,1	12,7	16,8	14,1	8,8	8,8	100,0
Europa-Novacella	13,9	10,2	11,8	11,2	14,0	14,4	10,4	14,2	100,0
Don Bosco	15,6	13,3	9,6	10,3	15,6	13,8	10,1	11,7	100,0
Gries-S. Quirino	14,6	11,0	12,2	12,2	14,7	14,8	9,1	11,4	100,0
Totale	14,6	11,4	12,1	11,9	15,1	14,2	9,5	11,2	100,0

FEMMINE

Quartiere	Classi di età								Totale
	0–14	15–24	25–34	35–44	45–54	55–64	65–74	75 ed oltre	
Centro-Piani-Rencio	12,6	8,9	12,7	12,6	14,0	14,9	10,5	13,9	100,0
Oltrisarco-Aslago	14,2	10,5	10,7	12,0	15,9	13,9	10,2	12,7	100,0
Europa-Novacella	11,1	8,2	10,1	10,6	12,9	15,3	12,3	19,4	100,0
Don Bosco	13,6	10,9	8,6	10,2	15,3	14,0	11,6	15,8	100,0
Gries-S. Quirino	12,5	9,1	10,5	11,2	14,9	15,0	10,5	16,3	100,0
Totale	12,8	9,5	10,4	11,2	14,7	14,6	11,0	15,8	100,0

Tabella 2.13: Popolazione residente al 31.12.2022 per classi di età, sesso e quartieri – valori assoluti

TOTALE

Quartiere	Classi di età																	Totale
	0–4	5–9	10–14	15–19	20–24	25–29	30–34	35–39	40–44	45–49	50–54	55–59	60–64	65–69	70–74	75–79	80 ed oltre	
Centro-Piani-Rencio	771	792	827	805	920	1.184	1.293	1.183	1.142	1.243	1.346	1.408	1.199	970	795	793	1.313	17.984
Oltrisarco-Asiago	652	684	737	779	814	851	881	856	941	1.129	1.251	1.169	869	711	668	579	977	14.548
Europa-Novacella	632	670	673	694	763	876	863	872	859	958	1.182	1.320	1.054	934	885	955	1.759	15.949
Don Bosco	995	1.260	1.610	1.704	1.490	1.221	1.196	1.246	1.485	1.929	2.180	2.024	1.677	1.476	1.418	1.475	2.220	26.606
Gries-S. Quirino	1.353	1.509	1.481	1.577	1.632	1.751	1.886	1.813	1.938	2.162	2.593	2.618	2.154	1.646	1.508	1.567	2.917	32.105
Totale	4.403	4.915	5.328	5.559	5.619	5.883	6.119	5.970	6.365	7.421	8.552	8.539	6.953	5.737	5.274	5.369	9.186	107.192

MASCHI

Quartiere	Classi di età																	Totale
	0–4	5–9	10–14	15–19	20–24	25–29	30–34	35–39	40–44	45–49	50–54	55–59	60–64	65–69	70–74	75–79	80 ed oltre	
Centro-Piani-Rencio	399	404	437	422	491	600	715	586	586	618	687	660	581	450	353	334	503	8.826
Oltrisarco-Asiago	346	347	367	395	452	479	494	451	494	590	658	591	453	344	307	251	403	7.422
Europa-Novacella	340	337	348	368	382	431	439	422	401	468	562	595	467	389	376	378	673	7.376
Don Bosco	488	670	809	884	787	618	592	599	702	908	1.061	967	769	663	611	599	880	12.607
Gries-S. Quirino	684	784	773	843	839	892	979	897	971	1.003	1.240	1.245	1.014	764	629	653	1.088	15.298
Totale	2.257	2.542	2.734	2.912	2.951	3.020	3.219	2.955	3.154	3.587	4.208	4.058	3.284	2.610	2.276	2.215	3.547	51.529

FEMMINE

Quartiere	Classi di età																	Totale
	0–4	5–9	10–14	15–19	20–24	25–29	30–34	35–39	40–44	45–49	50–54	55–59	60–64	65–69	70–74	75–79	80 ed oltre	
Centro-Piani-Rencio	372	388	390	383	429	584	578	597	556	625	659	748	618	520	442	459	810	9.158
Oltrisarco-Asiago	306	337	370	384	362	372	387	405	447	539	593	578	416	367	361	328	574	7.126
Europa-Novacella	292	333	325	326	381	445	424	450	458	490	620	725	587	545	509	577	1.086	8.573
Don Bosco	507	590	801	820	703	603	604	647	783	1.021	1.119	1.057	908	813	807	876	1.340	13.999
Gries-S. Quirino	669	725	708	734	793	859	907	916	967	1.159	1.353	1.373	1.140	882	879	914	1.829	16.807
Totale	2.146	2.373	2.594	2.647	2.668	2.863	2.900	3.015	3.211	3.834	4.344	4.481	3.669	3.127	2.998	3.154	5.639	55.663

Tabella 2.13 (segue): Popolazione residente al 31.12.2022 per classi di età e quartieri – valori percentuali

TOTALE

Quartiere	Classi di età																	Totale
	0–4	5–9	10–14	15–19	20–24	25–29	30–34	35–39	40–44	45–49	50–54	55–59	60–64	65–69	70–74	75–79	80 ed oltre	
Centro-Piani-Rencio	4,3	4,4	4,6	4,5	5,1	6,6	7,2	6,6	6,4	6,9	7,5	7,8	6,7	5,4	4,4	4,4	7,3	100,0
Oltrisarco-Asiago	4,5	4,7	5,1	5,4	5,6	5,8	6,1	5,9	6,5	7,8	8,6	8,0	6,0	4,9	4,6	4,0	6,7	100,0
Europa-Novacella	4,0	4,2	4,2	4,4	4,8	5,5	5,4	5,5	5,4	6,0	7,4	8,3	6,6	5,9	5,5	6,0	11,0	100,0
Don Bosco	3,7	4,7	6,1	6,4	5,6	4,6	4,5	4,7	5,6	7,3	8,2	7,6	6,3	5,5	5,3	5,5	8,3	100,0
Gries-S. Quirino	4,2	4,7	4,6	4,9	5,1	5,5	5,9	5,6	6,0	6,7	8,1	8,2	6,7	5,1	4,7	4,9	9,1	100,0
Totale	4,1	4,6	5,0	5,2	5,2	5,5	5,7	5,6	5,9	6,9	8,0	8,0	6,5	5,4	4,9	5,0	8,6	100,0

MASCHI

Quartiere	Classi di età																	Totale
	0–4	5–9	10–14	15–19	20–24	25–29	30–34	35–39	40–44	45–49	50–54	55–59	60–64	65–69	70–74	75–79	80 ed oltre	
Centro-Piani-Rencio	4,5	4,6	5,0	4,8	5,6	6,8	8,1	6,6	6,6	7,0	7,8	7,5	6,6	5,1	4,0	3,8	5,7	100,0
Oltrisarco-Asiago	4,7	4,7	4,9	5,3	6,1	6,5	6,7	6,1	6,7	7,9	8,9	8,0	6,1	4,6	4,1	3,4	5,4	100,0
Europa-Novacella	4,6	4,6	4,7	5,0	5,2	5,8	6,0	5,7	5,4	6,3	7,6	8,1	6,3	5,3	5,1	5,1	9,1	100,0
Don Bosco	3,9	5,3	6,4	7,0	6,2	4,9	4,7	4,8	5,6	7,2	8,4	7,7	6,1	5,3	4,8	4,8	7,0	100,0
Gries-S. Quirino	4,5	5,1	5,1	5,5	5,5	5,8	6,4	5,9	6,3	6,6	8,1	8,1	6,6	5,0	4,1	4,3	7,1	100,0
Totale	4,4	4,9	5,3	5,7	5,7	5,9	6,2	5,7	6,1	7,0	8,2	7,9	6,4	5,1	4,4	4,3	6,9	100,0

FEMMINE

Quartiere	Classi di età																	Totale
	0–4	5–9	10–14	15–19	20–24	25–29	30–34	35–39	40–44	45–49	50–54	55–59	60–64	65–69	70–74	75–79	80 ed oltre	
Centro-Piani-Rencio	4,1	4,2	4,3	4,2	4,7	6,4	6,3	6,5	6,1	6,8	7,2	8,2	6,7	5,7	4,8	5,0	8,8	100,0
Oltrisarco-Asiago	4,3	4,7	5,2	5,4	5,1	5,2	5,4	5,7	6,3	7,6	8,3	8,1	5,8	5,2	5,1	4,6	8,1	100,0
Europa-Novacella	3,4	3,9	3,8	3,8	4,4	5,2	4,9	5,2	5,3	5,7	7,2	8,5	6,8	6,4	5,9	6,7	12,7	100,0
Don Bosco	3,6	4,2	5,7	5,9	5,0	4,3	4,3	4,6	5,6	7,3	8,0	7,6	6,5	5,8	5,8	6,3	9,6	100,0
Gries-S. Quirino	4,0	4,3	4,2	4,4	4,7	5,1	5,4	5,5	5,8	6,9	8,1	8,2	6,8	5,2	5,2	5,4	10,9	100,0
Totale	3,9	4,3	4,7	4,8	4,8	5,1	5,2	5,4	5,8	6,9	7,8	8,1	6,6	5,6	5,4	5,7	10,1	100,0

Per quanto riguarda la fascia dei minori, il 16,7% degli abitanti di Bolzano (ovvero 17.894 persone) ha meno di 18 anni, 16,9% nel 2021 (Tabella 2.14).

Il 56,6% dei minorenni bolzanini abita nei quartieri Gries-S.Quirino e Don Bosco. La quota più alta di minori rispetto al totale della popolazione del quartiere si registra a Don Bosco (18,3%), quella più bassa (14,9%) nel quartiere Europa-Novacella (Tabella 2.14).

Graf. 2.12: Quota percentuale popolazione con meno di 18 anni



Tabella 2.14: Popolazione residente al 31.12.2022 per classi di età e quartieri - valori assoluti e percentuali

Quartiere	Classi di età		Totale
	0-17	18 ed oltre	
Centro-Piani-Rencio	2.865	15.119	17.984
Oltrisarco-Asiago	2.531	12.017	14.548
Europa-Novacella	2.374	13.575	15.949
Don Bosco	4.865	21.741	26.606
Gries-S. Quirino	5.259	26.846	32.105
Totale	17.894	89.298	107.192

Quartiere	Classi di età		Totale
	0-17	18 ed oltre	
Centro-Piani-Rencio	15,9	84,1	100,0
Oltrisarco-Asiago	17,4	82,6	100,0
Europa-Novacella	14,9	85,1	100,0
Don Bosco	18,3	81,7	100,0
Gries-S. Quirino	16,4	83,6	100,0
Totale	16,7	83,3	100,0

Se osserviamo più da vicino i dati sui giovani residenti a Bolzano per le classi di età corrispondenti ai diversi gradi scolastici, emerge che il 13,3% dei 0-18-enni sono nell'età dell'asilo nido, il 14,6% della scuola materna, il 26,5% della scuola elementare, il 22,5% della scuola media e il 23,1% delle scuole superiori/professionali.

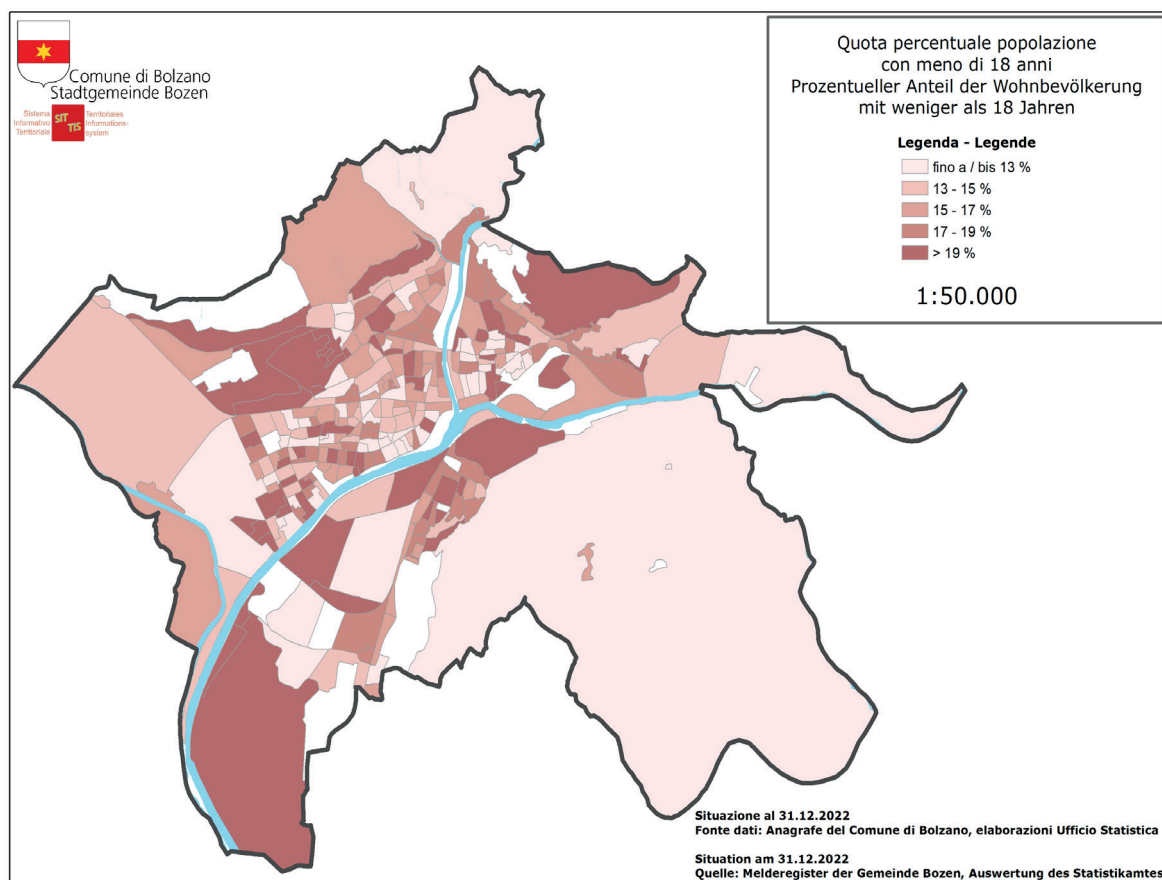
Tabella 2.15: Popolazione residente al 31.12.2022 per grado d'istruzione e quartieri - valori assoluti

Quartiere	Classi di età					Totale
	0-2 as. nido	3-5 sc. mat.	6-10 sc. el.	11-14 sc. med.	15-18 sc. sup.	
Centro-Piani-Rencio	460	456	821	653	647	3.037
Oltrisarco-Asiago	386	399	692	596	618	2.691
Europa-Novacella	366	398	651	560	553	2.528
Don Bosco	559	638	1.366	1.302	1.347	5.212
Gries-S. Quirino	765	880	1.524	1.174	1.229	5.572
Totale	2.536	2.771	5.054	4.285	4.394	19.040

Tabella 2.15: Popolazione residente al 31.12.2022 per grado d'istruzione e quartieri - valori percentuali

Quartiere	Classi di età					Totale
	0-2 as. nido	3-5 sc. mat.	6-10 sc. el.	11-14 sc. med.	15-18 sc. sup.	
Centro-Piani-Rencio	15,1	15,0	27,0	21,5	21,3	100,0
Oltrisarco-Aslago	14,3	14,8	25,7	22,1	23,0	100,0
Europa-Novacella	14,5	15,7	25,8	22,2	21,9	100,0
Don Bosco	10,7	12,2	26,2	25,0	25,8	100,0
Gries-S. Quirino	13,7	15,8	27,4	21,1	22,1	100,0
Totale	13,3	14,6	26,5	22,5	23,1	100,0

La quota più consistente di minori in età della scuola dell'obbligo (ragazze e ragazzi tra 6 e 15 anni) abita nel quartiere Don Bosco (11,3%; Tabella 2.16).

Tabella 2.16: Popolazione residente al 31.12.2022 per classi d'età e quartieri - valori assoluti

Quartiere	Classi di età				Totale
	0-5	6-15	16-18	19 e oltre	
Centro-Piani-Rencio	916	1.634	487	14.947	17.984
Oltrisarco-Aslago	785	1.448	458	11.857	14.548
Europa-Novacella	764	1.350	414	13.421	15.949
Don Bosco	1.197	3.016	999	21.394	26.606
Gries-S. Quirino	1.645	2.997	930	26.533	32.105
Totale	5.307	10.445	3.288	88.152	107.192

Tabella 2.16: Popolazione residente al 31.12.2022 per classi d'età e quartieri - valori percentuali

Quartiere	Classi di età				Totale
	0-5	6-15	16-18	19 e oltre	
Centro-Piani-Rencio	5,1	9,1	2,7	83,1	100,0
Oltrisarco-Aslago	5,4	10,0	3,1	81,5	100,0
Europa-Novacella	4,8	8,5	2,6	84,1	100,0
Don Bosco	4,5	11,3	3,8	80,4	100,0
Gries-S. Quirino	5,1	9,3	2,9	82,6	100,0
Totale	5,0	9,7	3,1	82,2	100,0

2.2.5. Popolazione per stato civile

La maggior parte della popolazione complessiva di Bolzano (50,0%) è costituita da celibi e nubili in tutti i quartieri (Tabella 2.17). Al 2022, le persone unite civilmente risultano essere 99: 11 in più rispetto al 2021.

Permane il fatto che il 10,7% delle donne è vedova, contro solo il 2,4% degli uomini. Nei quartieri Europa-Novacella, Don Bosco e Gries-S. Quirino le donne vedove sono 5 volte più numerose degli uomini vedovi (Tabella 2.17).

Tabella 2.17: Popolazione residente al 31.12.2022 per stato civile, sesso e quartieri – valori assoluti

TOTALE

Quartiere	Stato civile							Totale
	Celibe/ Nubile	Coniugato/a	Vedovo/a	Divorziato/a	Unito/a civilmente	Vedovo/a di unione civile	Cessazio- ne U.C.	
Centro-Piani-Rencio	10.105	5.944	986	912	34	17.984
Oltrisarco-Asiago	7.470	5.512	811	744	10	14.548
Europa-Novacella	7.462	6.173	1.355	944	14	15.949
Don Bosco	12.351	10.874	2.047	1.326	8	26.606
Gries-S. Quirino	16.166	12.385	1.996	1.523	33	32.105
Totale	53.554	40.888	7.195	5.449	99	4	3	107.192

MASCHI

Quartiere	Stato civile							Totale
	Celibe/ Nubile	Coniugato/a	Vedovo/a	Divorziato/a	Unito/a civilmente	Vedovo/a di unione civile	Cessazio- ne U.C.	
Centro-Piani-Rencio	5.284	2.975	180	359	25	8.826
Oltrisarco-Asiago	4.147	2.790	150	330	5	7.422
Europa-Novacella	3.722	3.054	237	355	7	7.376
Don Bosco	6.410	5.343	357	489	8	12.607
Gries-S. Quirino	8.202	6.166	338	577	14	15.298
Totale	27.765	20.328	1.262	2.110	59	3	2	51.529

FEMMINE

Quartiere	Stato civile							Totale
	Celibe/ Nubile	Coniugato/a	Vedovo/a	Divorziato/a	Unito/a civilmente	Vedovo/a di unione civile	Cessazio- ne U.C.	
Centro-Piani-Rencio	4.821	2.969	806	553	9	9.158
Oltrisarco-Asiago	3.323	2.722	661	414	5	7.126
Europa-Novacella	3.740	3.119	1.118	589	7	8.573
Don Bosco	5.941	5.531	1.690	837	0	13.999
Gries-S. Quirino	7.964	6.219	1.658	946	19	16.807
Totale	25.789	20.560	5.933	3.339	40	1	1	55.663

Tabella 2.17 (segue): Popolazione residente al 31.12.2022 per stato civile, sesso e quartieri – valori percentuali

TOTALE

Quartiere	Stato civile							Totale
	Celibe/ Nubile	Coniugato/a	Vedovo/a	Divorziato/a	Unito/a civilmente	Vedovo/a di unione civile	Cessazione U.C.	
Centro-Piani- Rencio	56,2	33,1	5,5	5,1	0,2	100,0
Oltrisarco- Asiago	51,3	37,9	5,6	5,1	0,1	100,0
Europa- Novacella	46,8	38,7	8,5	5,9	0,1	100,0
Don Bosco	46,4	40,9	7,7	5,0	0,0	100,0
Gries-S. Quirino	50,4	38,6	6,2	4,7	0,1	100,0
Totale	50,0	38,1	6,7	5,1	0,1	0,0	0,0	100,0

MASCHI

Quartiere	Stato civile							Totale
	Celibe/ Nubile	Coniugato/a	Vedovo/a	Divorziato/a	Unito/a civilmente	Vedovo/a di unione civile	Cessazione U.C.	
Centro-Piani- Rencio	59,9	33,7	2,0	4,1	0,3	100,0
Oltrisarco- Asiago	55,9	37,6	2,0	4,4	0,1	100,0
Europa- Novacella	50,5	41,4	3,2	4,8	0,1	100,0
Don Bosco	50,8	42,4	2,8	3,9	0,1	100,0
Gries-S. Quirino	53,6	40,3	2,2	3,8	0,1	100,0
Totale	53,9	39,4	2,4	4,1	0,1	0,0	0,0	100,0

FEMMINE

Quartiere	Stato civile							Totale
	Celibe/ Nubile	Coniugato/a	Vedovo/a	Divorziato/a	Unito/a civilmente	Vedovo/a di unione civile	Cessazione U.C.	
Centro-Piani- Rencio	52,6	32,4	8,8	6,0	0,1	100,0
Oltrisarco- Asiago	46,6	38,2	9,3	5,8	0,1	100,0
Europa- Novacella	43,6	36,4	13,0	6,9	0,1	100,0
Don Bosco	42,4	39,5	12,1	6,0	0,0	100,0
Gries-S. Quirino	47,4	37,0	9,9	5,6	0,1	100,0
Totale	46,3	36,9	10,7	6,0	0,1	0,0	0,0	100,0

Le differenze di stato civile dei due sessi sono considerevoli anche nelle diverse classi d'età: all'interno della fascia degli over 75enni, la maggior parte dei maschi è coniugata (72,2%), mentre la maggior parte delle donne è vedova (50,8%) (Tabella 2.18).

Tabella 2.18: Popolazione residente al 31.12.2022 per classi di età, stato civile e sesso – valori assoluti

TOTOTA-

Classi di età	Stato civile							Totale
	Celibe/ Nubile	Coniugato/a	Vedovo/a	Divorziato/a	Unito/a civilmente	Vedovo/a di U.C.	Cessazio- ne U.C.	
0-14	14.646	14.646
15-24	11.032	143	11.178
25-34	9.373	2.510	..	103	14	12.002
35-44	5.972	5.884	26	433	20	12.335
45-54	5.601	8.830	156	1.347	34	15.973
55-64	3.805	9.339	439	1.885	23	15.492
65-74	1.828	6.979	1.152	1.046	6	11.011
75-84	949	5.753	2.860	531	10.096
85 e oltre	348	1.450	2.560	101	4.459
Totale	53.554	40.888	7.195	5.449	99	4	3	107.192

MASCHI

Classi di età	Stato civile							Totale
	Celibe/ Nubile	Coniugato/a	Vedovo/a	Divorziato/a	Unito/a civilmente	Vedovo/a di U.C.	Cessazio- ne U.C.	
0-14	7.533	7.682
15-24	5.837	26	5.846
25-34	5.244	951	..	34	10	6.199
35-44	3.290	2.666	..	141	11	6.306
45-54	2.914	4.287	36	540	14	7.935
55-64	1.763	4.700	87	773	19	7.215
65-74	741	3.536	183	423	4.918
75-84	354	3.156	518	168	4.220
85 e oltre	89	1.006	437	31	1.502
Totale	27.765	20.328	1.262	2.110	59	3	2	51.823

FEMMINE

Classi di età	Stato civile							Totale
	Celibe/ Nubile	Coniugato/a	Vedovo/a	Divorziato/a	Unito/a civilmente	Vedovo/a di U.C.	Cessazio- ne U.C.	
0-14	7.113	7.113
15-24	5.195	117	5.315
25-34	4.129	1.559	..	69	4	5.763
35-44	2.682	3.218	25	292	9	6.226
45-54	2.687	4.543	120	807	20	8.178
55-64	2.042	4.639	352	1.112	4	8.150
65-74	1.087	3.443	969	623	6.125
75-84	595	2.597	2.342	363	5.897
85 e oltre	259	444	2.123	70	2.896
Totale	25.789	20.560	5.933	3.339	40	1	1	55.663

Tabella 2.18 (segue): Popolazione residente al 31.12.2022 per classi di età, stato civile e sesso – valori percentuali

TOTALE

Classi di età	Stato civile							Totale
	Celibe/ Nubile	Coniugato/a	Vedovo/a	Divorziato/a	Unito/a civilmente	Vedovo/a di unione civile	Cessazione U.C.	
0-14	100,0	100,0
15-24	98,7	1,3	100,0
25-34	78,1	20,9	0,1	100,0
35-44	48,4	47,7	..	3,5	0,2	100,0
45-54	35,1	55,3	1,0	8,4	0,2	100,0
55-64	24,6	60,3	2,8	12,2	0,1	100,0
65-74	16,6	63,4	10,5	9,5	0,1	100,0
75-84	9,4	57,0	28,3	5,3	100,0
85 e oltre	7,8	32,5	57,4	2,3	100,0
Totale	50,0	38,1	6,7	5,1	0,1	0,0	0,0	100,0

MASCHI

Classi di età	Stato civile							Totale
	Celibe/ Nubile	Coniugato/a	Vedovo/a	Divorziato/a	Unito/a civilmente	Vedovo/a di unione civile	Cessazione U.C.	
0-14	100,0	100,0
15-24	99,6	0,4	100,0
25-34	84,1	15,2	..	0,5	0,2	100,0
35-44	53,9	43,6	..	2,3	0,2	100,0
45-54	37,4	55,0	0,5	6,9	0,2	100,0
55-64	24,0	64,0	1,2	10,5	0,3	100,0
65-74	15,2	72,4	3,7	8,7	100,0
75-84	8,4	75,2	12,3	4,0	100,0
85 e oltre	5,7	64,4	28,0	2,0	100,0
Totale	53,9	39,4	2,4	4,1	0,1	0,0	0,0	100,0

FEMMINE

Classi di età	Stato civile							Totale
	Celibe/ Nubile	Coniugato/a	Vedovo/a	Divorziato/a	Unito/a civilmente	Vedovo/a di unione civile	Cessazione U.C.	
0-14	100,0	100,0
15-24	97,7	2,2	100,0
25-34	71,6	27,1	..	1,2	0,1	100,0
35-44	43,1	51,7	..	4,7	0,1	100,0
45-54	32,9	55,6	1,5	9,9	0,2	100,0
55-64	25,1	56,9	4,3	13,6	0,0	100,0
65-74	17,7	56,2	15,8	10,2	100,0
75-84	10,1	44,0	39,7	6,2	100,0
85 e oltre	8,9	15,3	73,3	2,4	100,0
Totale	46,3	36,9	10,7	6,0	0,1	0,0	0,0	100,0

2.2.5.1. Matrimoni

Nel 2022 a Bolzano sono stati celebrati 307 matrimoni, ben 7 in più rispetto al 2021. 42 coppie (13,7%) si sono sposate in chiesa e 265 (86,3%) in Comune con rito civile. Nel 61% dei casi le coppie erano composte da cittadini italiani, nel 39% dei casi invece almeno uno degli sposi è cittadino straniero.

Graf. 2.13: Andamento dei matrimoni a Bolzano: 1943-2022

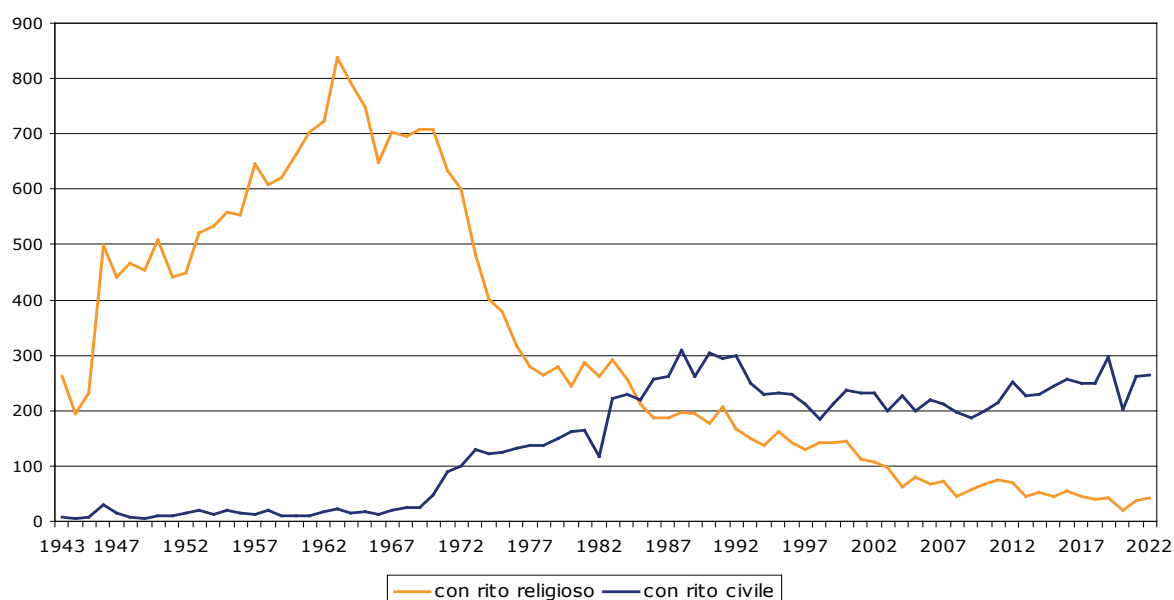

2.2.6. Popolazione per comune/regione di nascita

I cittadini residenti a Bolzano dalla nascita sono 53.779 e costituiscono pertanto il 50,2% del totale della popolazione. Dei Bolzanini "doc", il 3,7% non ha la cittadinanza italiana.

Complessivamente, 85.585 (cioè il 79,8%) persone residenti a Bolzano sono nati in Italia: il 9,5% in un altro comune della provincia di Bolzano, il 4,1% nella regione Veneto e il 3,2% nella provincia di Trento (Tabella 2.19).

Tabella 2.19: Popolazione residente al 31.12.2022 per regioni di nascita

Regione di nascita	Valori assoluti	Composizione percentuale
Alto Adige	64.006	59,7%
- di cui: Comune di Bolzano	53.779	50,2%
Veneto	4.415	4,1%
Trentino	3.479	3,2%
Calabria	2.015	1,9%
Campania	1.899	1,8%
Lombardia	1.760	1,6%
Sicilia	1.703	1,6%
Puglia	1.551	1,4%
Friuli-Venezia-Giulia	1.166	1,1%
Lazio	1.079	1,0%
Piemonte	424	0,4%
Toscana	384	0,4%
Sardegna	366	0,3%
Abruzzo	248	0,2%
Marche	241	0,2%
Basilicata	232	0,2%
Liguria	227	0,2%
Emilia-Romagna	127	0,1%
Umbria	117	0,1%
Molise	54	0,1%
Valle d'Aosta	22	0,0%
Totale Italia	85.585	79,8%
Germania	1.254	1,2%
Austria	770	0,7%
Svizzera	251	0,2%
Altri paesi UE	2.338	2,2%
Altri paesi europei esterni alla UE	7.089	6,6%
Africa	3.475	3,2%
America	2.096	1,9%
Asia	4.218	3,9%
Oceania/Apolidi	26	0,0%
Totale	107.192	100,0%

2.2.7. Stranieri residenti a Bolzano

In data 31.12.2022 risultano iscritti nei registri anagrafici del Comune di Bolzano 15.818 stranieri; ciò equivale ad una diminuzione dell' 1,0% rispetto all'anno 2021. Gli stranieri costituiscono il 14,8% della popolazione complessiva della città.

Bolzano è il comune di residenza per ca. il 30% di tutti gli stranieri residenti in Provincia di Bolzano.

Graf. 2.14: Quota percentuale popolazione straniera

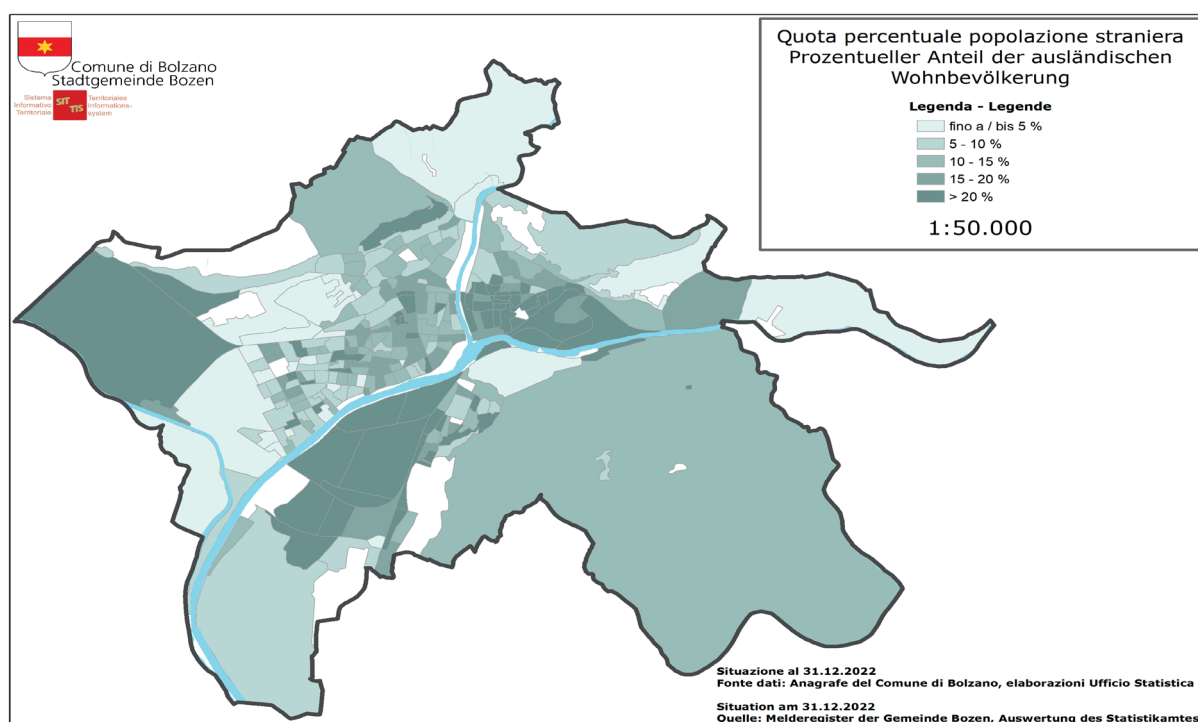

Graf. 2.15: Stranieri a Bolzano - 2005-2022

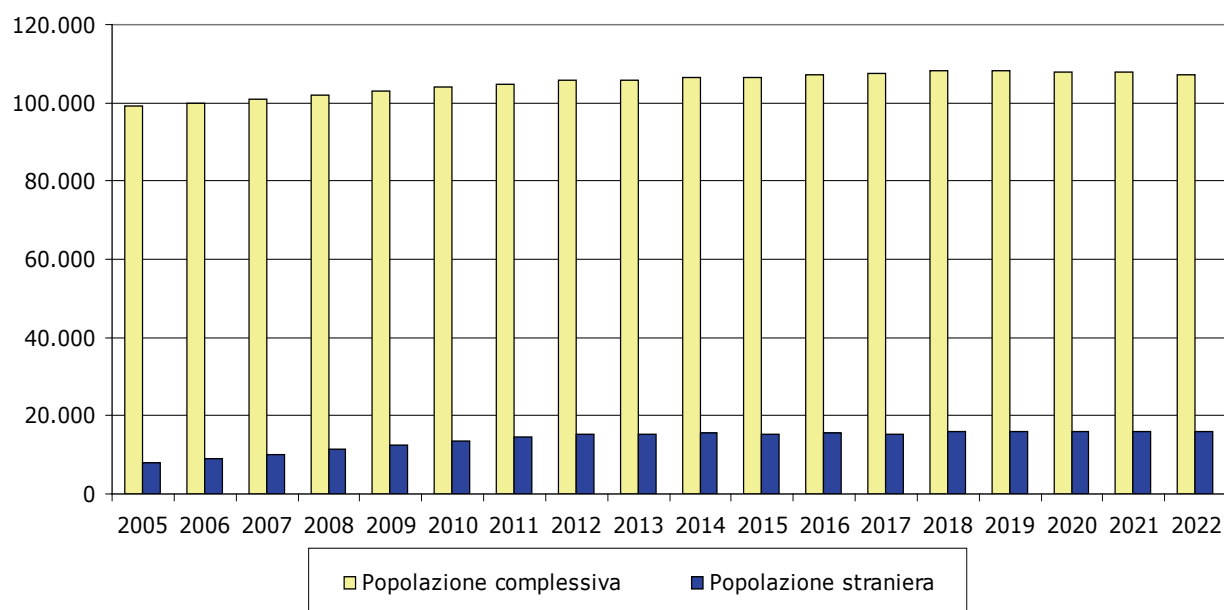

Nel quartiere di Gries-S. Quirino abita un quarto della popolazione straniera di Bolzano. La quota più alta di stranieri rispetto alla popolazione residente risulta invece nel quartiere Centro-Piani-Rencio (20,8%), quella più bassa a Don Bosco (9,1%, graf. 2.16). Nel corso degli ultimi 10 anni si nota un aumento di stranieri soprattutto nei quartieri Centro-Piani-Rencio, Europa-Novacella e Oltrisarco-Aslago (Tabella 1.7).

Graf. 2.16: Quota di cittadini stranieri sul totale della popolazione residente
a Bolzano per quartiere al 31.12.2022

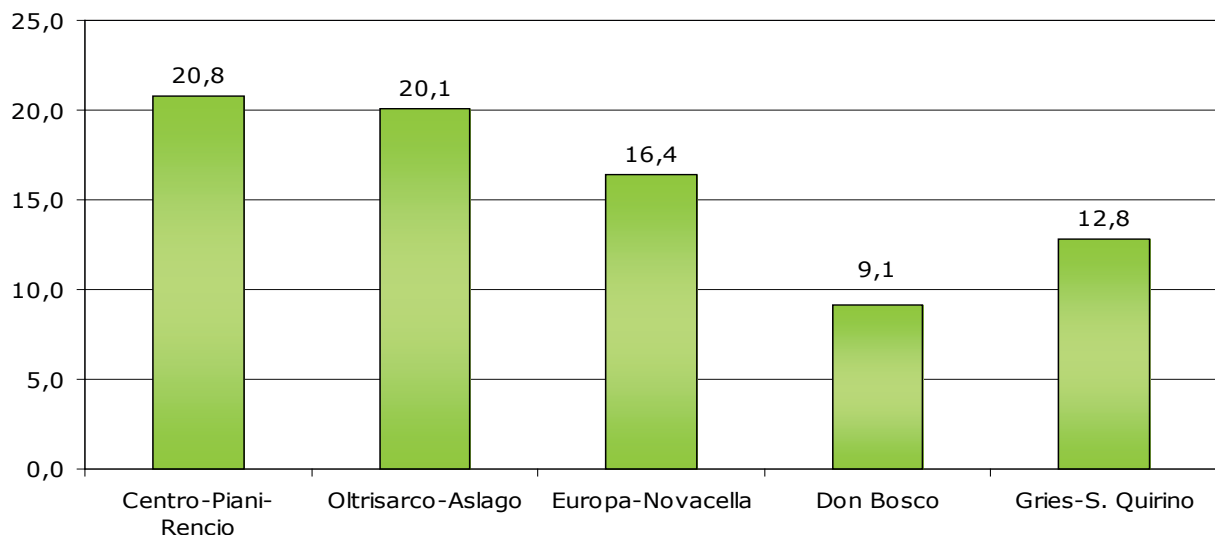

Per quanto riguarda le naturalizzazioni, il numero dei cittadini stranieri che ha acquisito la cittadinanza italiana è diminuito rispetto all'anno scorso: nel 2022 594 cittadini stranieri residenti a Bolzano (72 in meno rispetto al 2021), ovvero lo 0,6% di tutti i bolzanini, hanno acquisito la cittadinanza italiana. Oltre la metà dei nuovi cittadini sono donne. In totale, negli ultimi 10 anni sono stati naturalizzati 7.053 cittadini di provenienza straniera residenti a Bolzano. Per le statistiche demografiche ciò significa che questi non verranno più considerati "stranieri", bensì cittadini italiani residenti a Bolzano con background straniero. Analizzando il fenomeno delle naturalizzazioni nel 2022 per paesi di provenienza, troviamo in cima l'Albania (131), il Marocco (103), il Pakistan (71), la Moldavia (30) ed il Perù (24). Il 48,7% è celibe/nubile, solo lo 0,2% vedovo. L'età media è pari a 29,6 anni, mentre solo il 2,7% ha 65 e più anni. La cittadinanza italiana è stata acquisita per residenza dal 41,1% delle persone, mentre il 37,0% dei nuovi cittadini è un minore che ha acquisito la cittadinanza come conseguenza dell'acquisizione della cittadinanza da parte di almeno uno dei due genitori.

Graf. 2.17: Naturalizzazioni 2005-2022

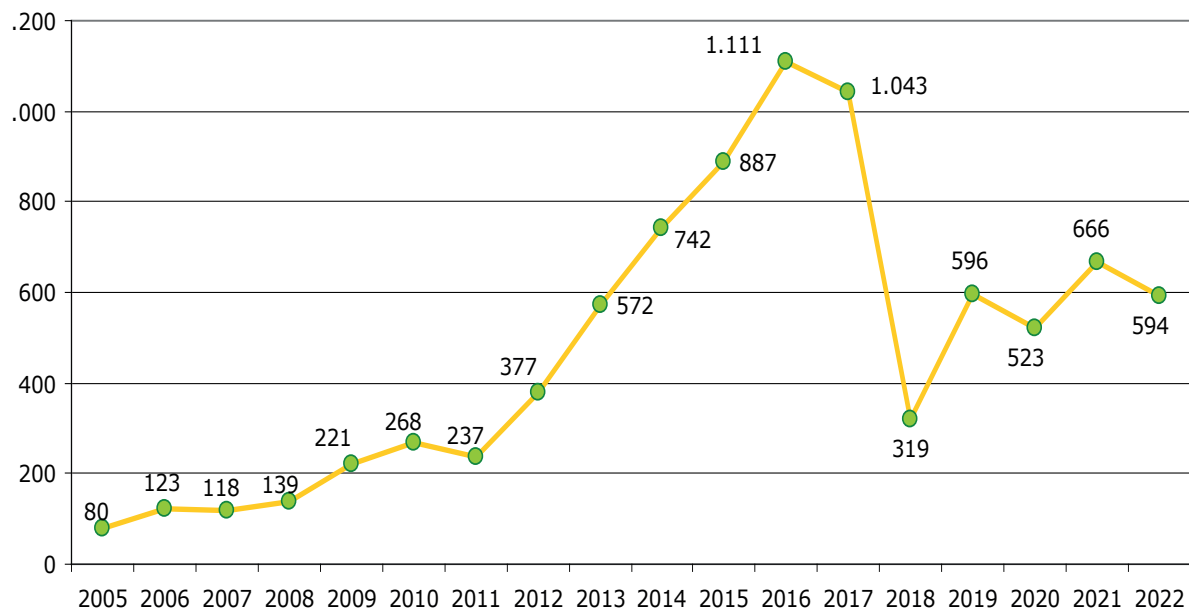

Graf. 2.18: Tasso di naturalizzazione: 2005-2022

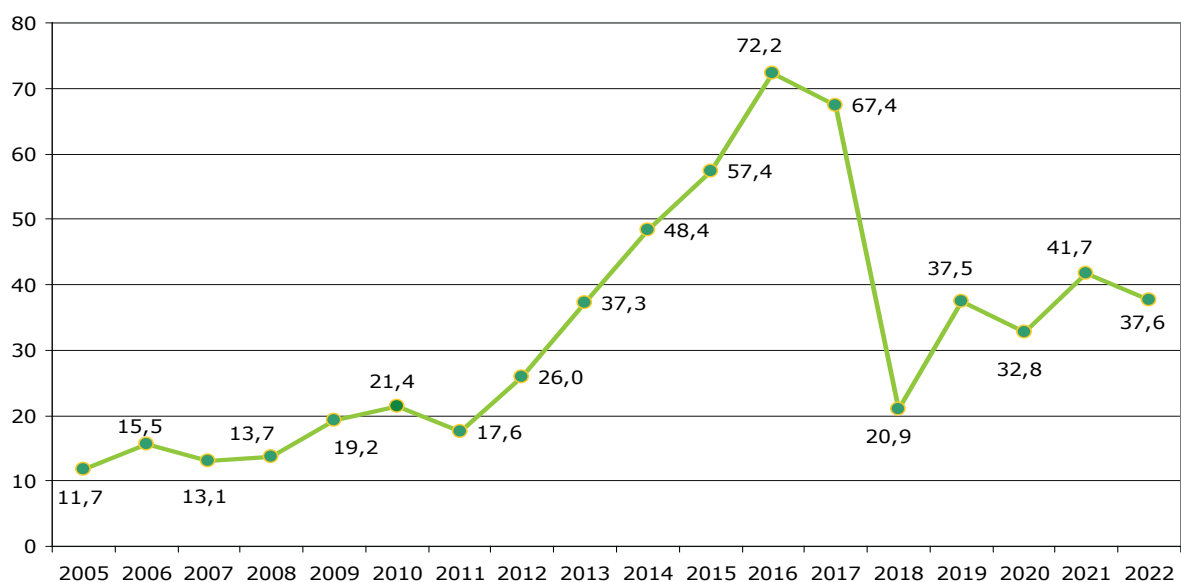

Altro fenomeno da analizzare sono le nascite da stranieri. Sulla componente degli stranieri residenti in città incidono anche le nascite: nel 2012 le nascite di bambini stranieri costituivano il 28,6% del totale delle nascite, nel 2022 questo valore è sceso a 23,1% (22,7% nel 2021).

Graf. 2.19: Neonati per cittadinanza - Situazione al 31.12 dal 2000 al 2022

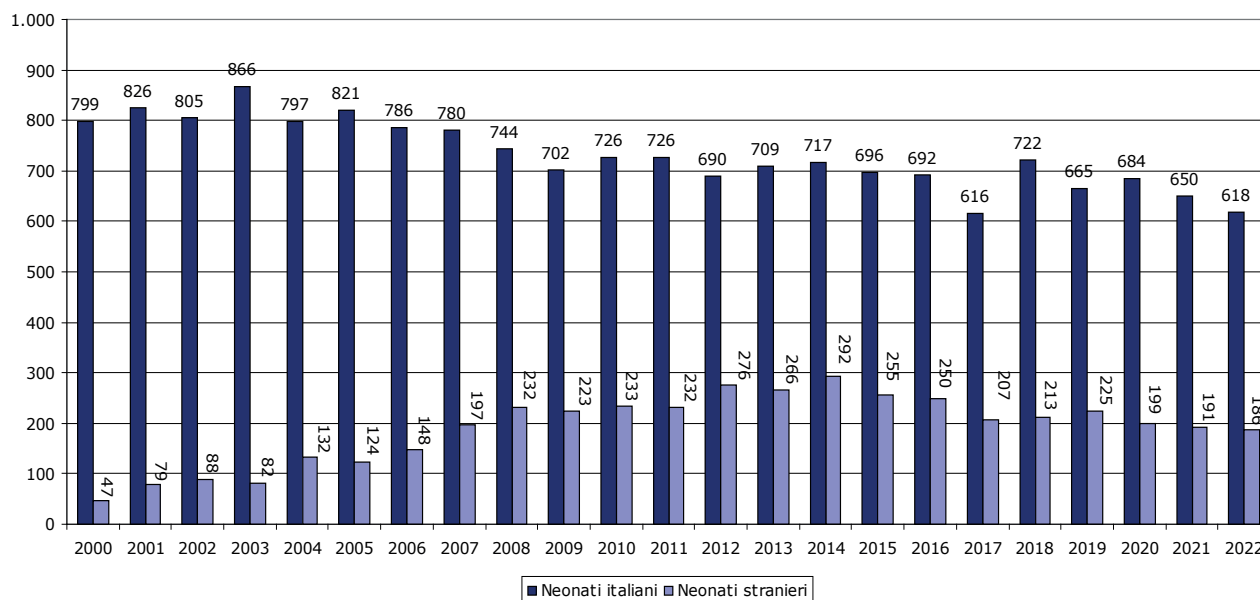

Graf. 2.20: Neonati per paese di provenienza della madre - 2022

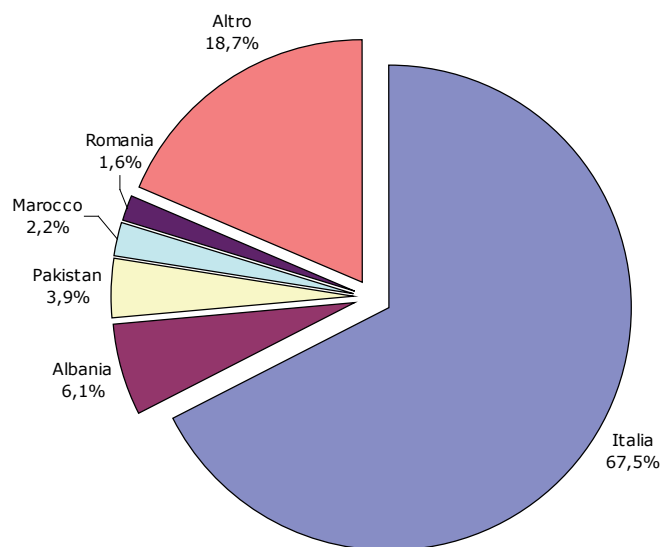

Tra i 15.818 stranieri residenti in città, le donne sono in maggioranza: 8.065 persone straniere sono donne (51,0%) e 7.753 uomini (49,0%). Dal 2006 si è riscontrato un sensibile aumento della quota delle donne straniere, fino a superare quella degli uomini, ma col 2016 la differenza ha ripreso ad assottigliarsi.

Visto per singoli quartieri, a Centro-Piani-Rencio ed a Oltrisarco-Asiago tra gli stranieri prevalgono gli uomini, negli altri tre quartieri invece prevalgono nettamente le donne.

Graf. 2.21: Stranieri per sesso e per quartieri - 2022

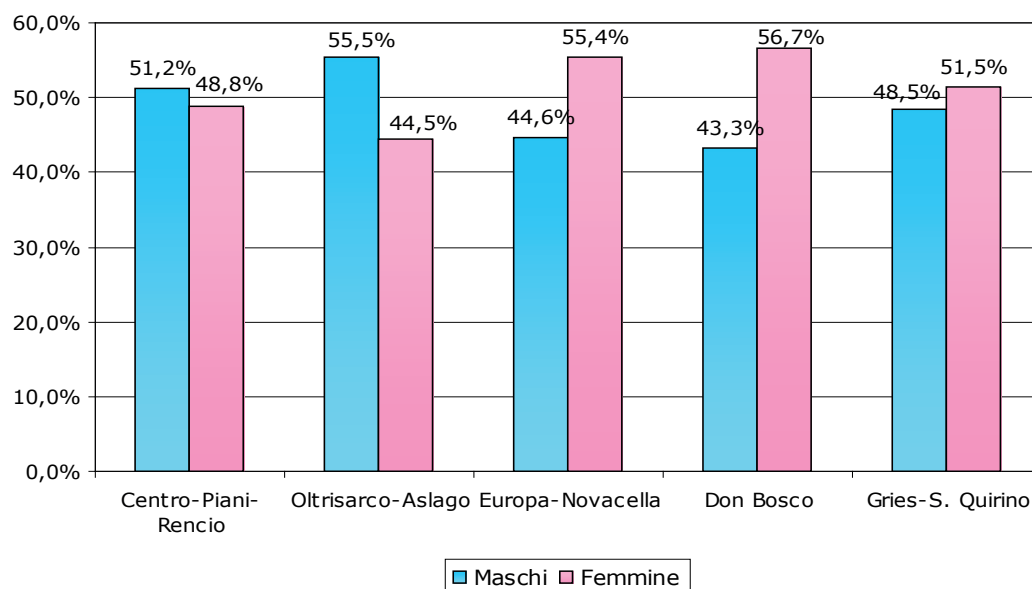

Esaminando la composizione della popolazione straniera, si riconferma alla fine del 2022 una spiccata realtà multietnica: sono state infatti rilevate 123 cittadinanze diverse. I paesi di provenienza più rappresentati sono l'Albania con 2.596 persone residenti (16,4%), il Marocco con 1.325 (8,4%), il Pakistan con 1.160 (7,3%), la Romania con 1.147 (7,3%), l'Ucraina con 807 (5,1%), la Cina con 736 (4,7%), la Germania con 643 (4,1%) ed il Perù con 470 (3,0%). Il maggiore incremento in cifre assolute rispetto al 2021 si registra da parte dei cittadini del Perù (+18): il maggior incremento percentuale ha invece interessato i cittadini dell'Iran (+8,6%). (Tabella 2.20).

Tabella 2.20: Graduatoria delle comunità più numerose di cittadini stranieri residenti a Bolzano
Situazione al 31.12.2022

Paese estero	Frequenza	%	Variazione rispetto al 2021 – valori assoluti	Variazione rispetto al 2021 - in %
Albania	2.596	16,4	6	0,2
Marocco	1.325	8,4	-97	-6,8
Pakistan	1.160	7,3	-47	-3,9
Romania	1.147	7,3	-14	-1,2
Ucraina	807	5,1	6	0,7
Cina	736	4,7	-16	-2,1
Germania	643	4,1	9	1,4
Perù	470	3,0	18	4,0
Moldavia	468	3,0	-26	-5,3
Bangladesh	435	2,8	-33	-7,1
Irak	381	2,4	-8	-2,1
India	333	2,1	-23	-6,5
Kosovo	266	1,7	5	1,9
Tunisia	266	1,7	-9	-3,3
Nigeria	264	1,7	-12	-4,3
Macedonia	263	1,7	-26	-9,0
Senegal	254	1,6	10	4,1

Più in generale, il 49,9% degli stranieri residenti sono europei, il 17,0% africani, il 24,0% asiatici e il 7,5% americani (Tabella 2.21). Il 37,3% degli stranieri europei provengono da paesi dell'Unione Europea e il 62,7% da paesi europei non facenti parte dell'UE.

Complessivamente l'81,4% degli stranieri sono cittadini extracomunitari.

Nel quartiere Centro-Piani-Rencio prevale la presenza di cittadini asiatici mentre in tutti gli altri quartieri prevalgono i cittadini provenienti da Paesi europei esterni all'UE. Seguono, nei quartieri Oltrisarco-Aslago, Europa-Novacella e Gries-S. Quirino gli immigrati dall'Asia, nel quartiere Centro-Piani-Rencio i cittadini provenienti da Paesi europei esterni all'UE e nel quartiere Don Bosco gli africani.

Tabella 2.21: Popolazione straniera residente a Bolzano al 31.12.2022 per sesso, cittadinanza e quartieri valori assoluti e percentuali

Quartiere	Paesi esteri						Totale
	Paesi UE	Paesi europei esterni alla UE	Africa	America	Asia	Oceania e Apolidi	
Centro-Piani-Rencio	880	938	640	260	962	55	3.735
Oltrisarco-Aslago	361	853	648	221	789	54	2.926
Europa-Novacella	407	1.059	341	197	575	43	2.622
Don Bosco	398	881	490	167	463	35	2.434
Gries-S. Quirino	901	1.220	568	344	1.010	58	4.101
Totale	2.947	4.951	2.687	1.189	3.799	245	15.818
di cui: Maschi	1.136	2.224	1.584	498	2.199	112	7.753
Femmine	1.811	2.727	1.103	691	1.600	133	8.065

Quartiere	Paesi esteri						Totale
	Paesi UE	Paesi europei esterni alla UE	Africa	America	Asia	Oceania e Apolidi	
Centro-Piani-Rencio	23,6	25,1	17,1	7,0	25,8	1,5	100,0
Oltrisarco-Aslago	12,3	29,2	22,1	7,6	27,0	1,8	100,0
Europa-Novacella	15,5	40,4	13,0	7,5	21,9	1,6	100,0
Don Bosco	16,4	36,2	20,1	6,9	19,0	1,4	100,0
Gries-S. Quirino	22,0	29,7	13,9	8,4	24,6	1,4	100,0
Totale	18,6	31,3	17,0	7,5	24,0	1,5	100,0
di cui: Maschi	14,7	28,7	20,4	6,4	28,4	1,4	100,0
Femmine	22,5	33,8	13,7	8,6	19,8	1,6	100,0

Sull'età media della popolazione straniera e sulla sua incidenza sull'età media della popolazione bolzanina si è già detto (vedi a pagina 19). Più dettagliatamente, il 40,6% (41,0% nel 2021) degli stranieri residenti a Bolzano nel 2022, appartiene alla fascia di età che va dai 25 ai 44 anni (Tabella 2.23) e solo il 7,5% (7,1% nel 2021) ha più di 65 anni (Tabella 2.22). Anche quest'anno si può notare un leggero "invecchiamento" della popolazione straniera.

Il quartiere Don Bosco si riconferma il quartiere con una più alta concentrazione di stranieri anziani (65 anni e oltre) con l'11,5%.

Tabella 2.22: Popolazione straniera residente a Bolzano al 31.12.2022 per classi di età, sesso e cittadinanza - valori assoluti e percentuali

Paesi esteri	Classi di età			Totale
	0-14	15-64	65 ed oltre	
Paesi UE	308	2.404	235	2.947
Paesi europei esterni alla UE	833	3.531	587	4.951
Africa	525	2.005	157	2.687
America	157	970	62	1.189
Asia	697	2.962	140	3.799
Oceania e Apolidi	232	9	4	245
Totale	2.752	11.881	1.185	15.818
di cui: Maschi	1.412	5.929	412	7.753
Femmine	1.340	5.952	773	8.065

Paesi esteri	Classi di età			Totale
	0-14	15-64	65 ed oltre	
Paesi UE	10,5	81,6	8,0	100,0
Paesi europei esterni alla UE	16,8	71,3	11,9	100,0
Africa	19,5	74,6	5,8	100,0
America	13,2	81,6	5,2	100,0
Asia	18,3	78,0	3,7	100,0
Oceania e Apolidi	94,7	3,7	1,6	100,0
Totale	17,4	75,1	7,5	100,0
di cui: Maschi	18,2	76,5	5,3	100,0
Femmine	16,6	73,8	9,6	100,0

Tabella 2.23: Popolazione straniera residente a Bolzano al 31.12.2022 per classi di età e sesso - valori assoluti

	Classi di età								Totale
	0-14	15-24	25-34	35-44	45-54	55-64	65-74	75 ed oltre	
Maschi	1.412	898	1.692	1.666	1.076	597	264	148	7.753
Femmine	1.340	639	1.454	1.613	1.260	986	549	224	8.065
Totale	2.752	1.537	3.146	3.279	2.336	1.583	813	372	15.818

Tabella 2.23 (segue): Popolazione straniera residente a Bolzano al 31.12.2022 per classi di età e sesso - valori percentuali

	Classi di età								Totale
	0-14	15-24	25-34	35-44	45-54	55-64	65-74	75 ed oltre	
Maschi	18,2	11,6	21,8	21,5	13,9	7,7	3,4	1,9	100,0
Femmine	16,6	7,9	18,0	20,0	15,6	12,2	6,8	2,8	100,0
Totale	17,4	9,7	19,9	20,7	14,8	10,0	5,1	2,4	100,0

Diminuisce leggermente la quota dei minorenni stranieri sul totale degli stranieri (Tabella 2.25), passando da 20,1% nel 2021 a 19,9% nel 2022. I minorenni stranieri costituiscono, come nel 2021, il 17,6% del totale dei minorenni residenti a Bolzano (Tabella 2.24).

I minorenni stranieri rappresentano nel quartiere Europa-Novacella il 25,1% del totale dei minorenni residenti nel quartiere, in seconda posizione c'è il quartiere Centro-Piani-Rencio con il 24,5%. La quota più bassa (10,7%) si riscontra a Don Bosco (Tabella 2.24).

La maggior parte degli stranieri 0-17enni abita nel quartiere Gries-S. Quirino (il 24,5% del totale dei minorenni stranieri residenti in città). Nel quartiere Europa-Novacella si riscontra invece la quota più alta dei minori stranieri rispetto al totale degli stranieri (22,7%), la più bassa (18,6%) nel quartiere Gries-S. Quirino (Tabella 2.25).

Tabella 2.24: Quota dei minorenni stranieri sul totale dei minorenni residenti a Bolzano al 31.12.2022 per quartieri

Quartiere	Totale minorenni	Minorenni stranieri	Percentuale
Centro-Piani-Rencio	2.865	702	24,5
Oltrisarco-Aslago	2.531	565	22,3
Europa-Novacella	2.374	595	25,1
Don Bosco	4.865	520	10,7
Gries-S. Quirino	5.259	762	14,5
Totale	17.894	3.144	17,6

Tabella 2.25: Popolazione straniera residente a Bolzano al 31.12.2022 per classi di età e quartieri - valori assoluti

Quartiere	Classi di età		Totale
	0-17	18 ed oltre	
Centro-Piani-Rencio	702	3.033	3.735
Oltrisarco-Aslago	565	2.361	2.926
Europa-Novacella	595	2.027	2.622
Don Bosco	520	1.914	2.434
Gries-S. Quirino	762	3.339	4.101
Totale	3.144	12.674	15.818

Tabella 2.25 (segue): Popolazione straniera residente a Bolzano al 31.12.2022 per classi di età e quartieri
Valori percentuali

Quartiere	Classi di età		Totale
	0-17	18 ed oltre	
Centro-Piani-Rencio	18,8	81,2	100,0
Oltrisarco-Asiago	19,3	80,7	100,0
Europa-Novacella	22,7	77,3	100,0
Don Bosco	21,4	78,6	100,0
Gries-S. Quirino	18,6	81,4	100,0
Totale	19,9	80,1	100,0

Come il resto della popolazione bolzanina, la maggioranza degli stranieri residenti (70,8%) risulta essere celibe/nubile (Tabella 2.26). A tale proposito, emergono solo lievi differenze tra uomini (il 74,2% è celibe e il 24,1% coniugato) e donne (il 67,5% è nubile e il 29,0% coniugato). Ed ancora, poche donne straniere sono vedove (1,0%), ancora meno uomini sono vedovi (appena lo 0,2%); situazione simile per quanto riguarda le persone divorziate: 2,5% tra le donne, appena 1,3% tra gli uomini. Questo fatto vale per tutti i quartieri (Tabella 2.26).

Tabella 2.26: Popolazione straniera residente a Bolzano al 31.12.2022 per stato civile, sesso e quartieri - valori assoluti e percentuali

Quartiere	Stato civile						Totale
	Celibe/ Nubile	Coniugato /a	Vedovo/a	Divorziato /a	Unito/a ci- vilmente	Vedovo/a di unione civile	
Centro-Piani-Rencio	2.717	916	20	77	5	..	3.735
Oltrisarco-Asiago	2.140	709	13	62	2.926
Europa-Novacella	1.851	713	17	36	2.622
Don Bosco	1.563	791	24	56	2.434
Gries-S. Quirino	2.921	1.078	22	73	7	..	4.101
Totale	11.192	4.207	96	304	17	2	15.818
di cui: Maschi	5.751	1.871	19	102	9	..	7.753
Femmine	5.441	2.336	77	202	8	..	8.065

Quartiere	Stato civile						Totale
	Celibe/ Nubile	Coniugato /a	Vedovo/a	Divorziato /a	Unito/a ci- vilmente	Vedovo/a di unione civile	
Centro-Piani-Rencio	72,7	24,5	0,5	2,1	100,0
Oltrisarco-Asiago	73,1	24,2	0,4	2,1	100,0
Europa-Novacella	70,6	27,2	0,6	1,4	100,0
Don Bosco	64,2	32,5	1,0	2,3	100,0
Gries-S. Quirino	71,2	26,3	0,5	1,8	100,0
Totale	70,8	26,6	0,6	1,9	0,1	0,0	100,0
di cui: Maschi	74,2	24,1	0,2	1,3	0,1	0,0	100,0
Femmine	67,5	29,0	1,0	2,5	0,1	0,0	100,0

2.3. Composizione delle famiglie

In data 31.12.2022 sono iscritte nei registri anagrafici del Comune di Bolzano 50.359 famiglie (261, ovvero lo 0,5%, in più rispetto al 2021), numero in leggera ma costante crescita.

Graf. 2.22: Famiglie residenti

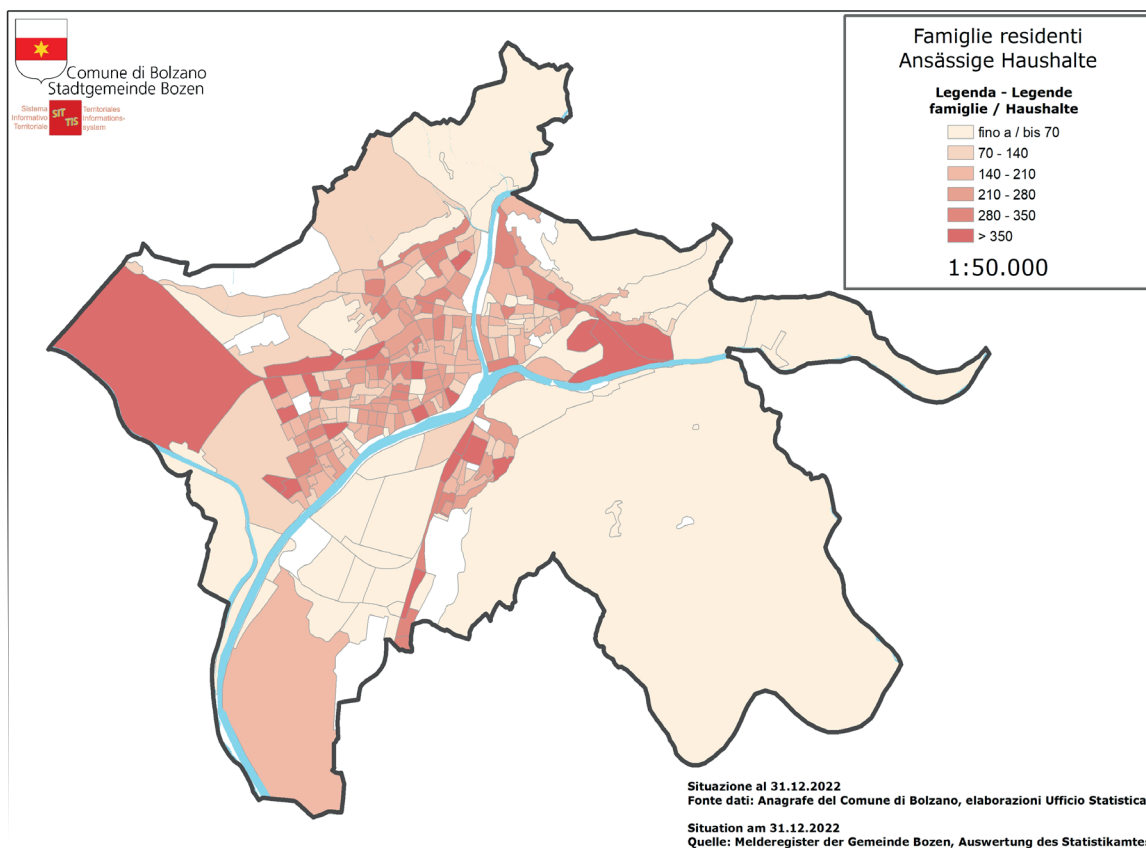

2.3.1. Famiglie per numero di componenti

Sul totale delle famiglie bolzanine, quelle unipersonali rappresentano la parte preponderante, con il 43,7% (Tabella 2.28). Ciò significa che 22.028 persone risultano vivere da sole (502 in più del 2021). La percentuale delle famiglie composte da 2 persone invece ammonta al 26,8% delle famiglie bolzanine.

La media del numero di componenti per famiglia ammonta a poco più di 2. (Tabella 2.27).

Tabella 2.27: Ampiezza media delle famiglie al 31.12.2022 per quartieri

Quartiere	Media componenti	Numero delle famiglie
Centro-Piani-Rencio	1,93	9.026
Oltrisarco-Aslago	2,17	6.448
Europa-Novacella	1,99	7.992
Don Bosco	2,31	11.377
Gries-S. Quirino	2,05	15.516
Totale	2,09	50.359

Graf. 2.23: Ampiezza media famigliare

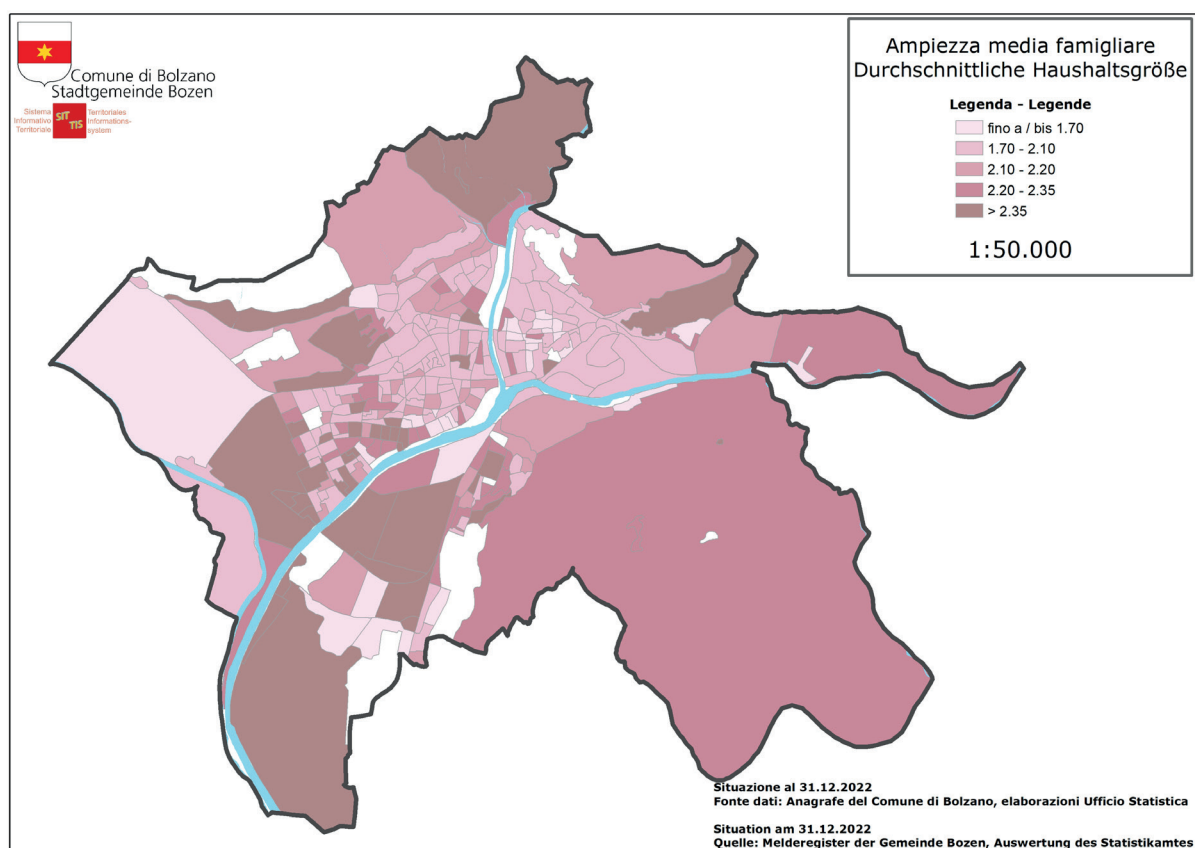

La diversa distribuzione dell'ampiezza delle famiglie si riflette anche sul numero medio di componenti: a Don Bosco la media è di 2,31 componenti per famiglia, seguono Oltrisarco-Aslago (2,17) e Gries-S. Quirino (2,05). Europa-Novacella (1,99) e Centro-Piani-Rencio rimangono sotto le 2 unità (1,93) (Tabella 2.27).

Del totale delle famiglie, quelle unipersonali costituiscono la maggioranza in tutti i quartieri con però sostanziali differenze: mentre nel quartiere Centro-Piani-Rencio il 51,8% delle famiglie é composto da un componente, tale quota scende a Don Bosco al 35,6% (Tabella 2.28).

Tabella 2.28: Famiglie per numero di componenti e quartieri al 31.12.2022 - valori assoluti

Quartiere	Famiglie con ... componenti							Totale
	1	2	3	4	5	6	7 ed oltre	
Centro-Piani-Rencio	4.671	2.093	1.047	850	254	81	30	9.026
Oltrisarco-Aslago	2.678	1.678	934	817	234	74	33	6.448
Europa-Novacella	3.609	2.372	969	731	202	64	45	7.992
Don Bosco	4.046	3.310	1.780	1.425	518	186	112	11.377
Gries-S. Quirino	7.024	4.025	2.064	1.756	500	104	43	15.516
Totale	22.028	13.478	6.794	5.579	1.708	509	263	50.359

Tabella 2.28 (segue): Famiglie per numero di componenti e quartieri al 31.12.2022 - valori percentuali

Quartiere	Famiglie con ... componenti							Totale
	1	2	3	4	5	6	7 ed oltre	
Centro-Piani-Rencio	51,8	23,2	11,6	9,4	2,8	0,9	0,3	100,0
Oltrisarco-Asiago	41,5	26,0	14,5	12,7	3,6	1,1	0,5	100,0
Europa-Novacella	45,2	29,7	12,1	9,1	2,5	0,8	0,6	100,0
Don Bosco	35,6	29,1	15,6	12,5	4,6	1,6	1,0	100,0
Gries-S. Quirino	45,3	25,9	13,3	11,3	3,2	0,7	0,3	100,0
Totale	43,7	26,8	13,5	11,1	3,4	1,0	0,5	100,0

2.3.2. Le diverse tipologie di famiglie

Il 19,2% delle famiglie di Bolzano è costituito da coppie con figli, il 15,4% da coppie senza figli e il 15,4% da madri/padri sole/i con figli (Tabella 2.29).

Complessivamente, a Bolzano risiedono 17.406 famiglie con figli (34,6%). Continua a diminuire il numero delle famiglie con figli e rispetto al 2021 si registra un calo dello 0,6%.

In tutti i quartieri prevalgono le famiglie senza figli (Tabella 2.30); nel quartiere Don Bosco però quasi la metà delle famiglie (41,5%) ha uno o più figli, ad Oltrisarco-Asiago 1 su 3 (36,6%), mentre nei quartieri Centro-Piani-Rencio (29,3%), Europa-Novacella (30,8%) e Gries-S. Quirino (33,6%) le relativi percentuali sono inferiori alla media comunale (34,6%).

Don Bosco rimane il quartiere con il maggior numero di famiglie in senso tradizionale: la tipologia familiare più presente (24,3%) in quel quartiere è costituita infatti da coppie con figli (Tabella 2.29). Anche ad Oltrisarco-Asiago le coppie con figli prevalgono sulle altre tipologie familiari (21,3%). Nei quartieri Centro-Piani-Rencio, Europa-Novacella ed anche nel quartiere Gries-S. Quirino invece prevalgono le donne single.

Nel quartiere Don Bosco si registra anche la percentuale più alta di madri sole con figli (13,3%), la più bassa si trova invece nel quartiere Centro-Piani-Rencio (10,2%); la media è pari a 11,3%.

Il 44,4% delle famiglie con figli sono famiglie monogenitore, di cui il 73,5% sono madri sole con figli (Tabella 2.34).

Graf. 2.24: Quota percentuale famiglie senza figli



Tabella 2.29: Famiglie per tipologie familiari e quartieri al 31.12.2022 - valori assoluti

Quartiere	Tipo di famiglia							Totale
	Coppie con figli	Coppie senza figli	Madri con figli	Padri con figli	Unipers. maschi	Unipers. femmine	Altri tipi di fam.	
Centro-Piani-Rencio	1.324	1.056	925	393	2.268	2.403	657	9.026
Oltrisarco-Aslago	1.376	986	686	296	1.340	1.338	426	6.448
Europa-Novacella	1.274	1.374	922	264	1.406	2.203	549	7.992
Don Bosco	2.766	2.036	1.515	445	1.664	2.382	569	11.377
Gries-S. Quirino	2.944	2.324	1.630	646	3.037	3.987	948	15.516
Totale	9.684	7.776	5.678	2.044	9.715	12.313	3.149	50.359

Tabella 2.29 (segue): Famiglie per tipologie familiari e quartieri al 31.12.2022 - valori percentuali

Quartiere	Tipo di famiglia							Totale
	Coppie con figli	Coppie senza figli	Madri con figli	Padri con figli	Unipers. maschi	Unipers. femmine	Altri tipi di fam.	
Centro-Piani-Rencio	14,7	11,7	10,2	4,4	25,1	26,6	7,3	100,0
Oltrisarco-Aslago	21,3	15,3	10,6	4,6	20,8	20,8	6,6	100,0
Europa-Novacella	15,9	17,2	11,5	3,3	17,6	27,6	6,9	100,0
Don Bosco	24,3	17,9	13,3	3,9	14,6	20,9	5,0	100,0
Gries-S. Quirino	19,0	15,0	10,5	4,2	19,6	25,7	6,1	100,0
Totale	19,2	15,4	11,3	4,1	19,3	24,5	6,3	100,0

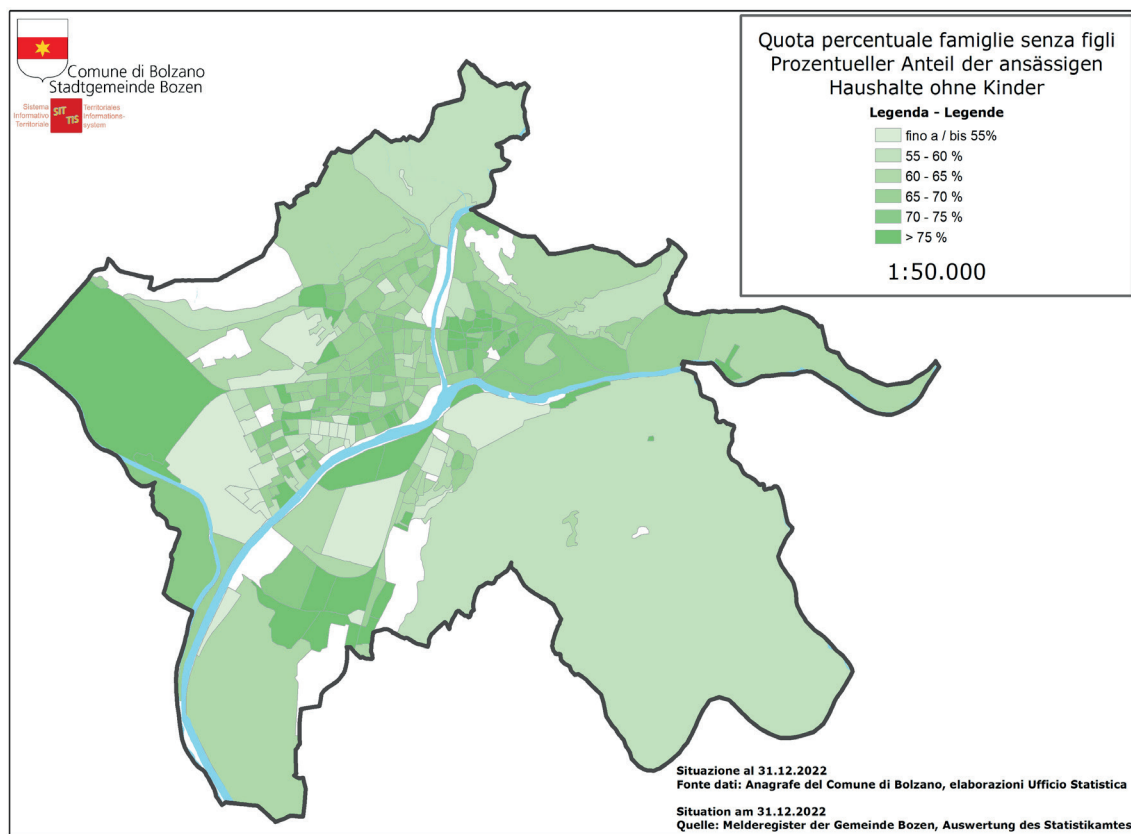
2.3.2.1. Famiglie con figli

Tra le 17.406 famiglie con figli prevalgono quelle con un solo figlio (51,1%, Tabella 2.31). Seguono le famiglie con 2 figli (36,8%), mentre famiglie con 3 e più figli sono presenti in percentuale inferiore. Questo fatto vale per tutti i quartieri.

La più elevata percentuale di famiglie con 3 e più figli si riscontra nel quartiere Don Bosco (11,4%), seguito dai quartieri Centro-Piani-Rencio con un valore del 9,3%, Oltrisarco-Aslago e Gries-S. Quirino con 9,0%. A Don Bosco c'è anche il più alto valore di famiglie con 4 e più figli (4,7%), quota più che doppia rispetto agli altri quartieri.

Graf. 2.25: Quota percentuale famiglie con figli



Tabella 2.30: Famiglie per tipologie familiari e quartieri al 31.12.2022 - valori assoluti e percentuali

Quartiere	Tipo di famiglia		Totale
	Totale famiglie con figli	Totale famiglie senza figli	
Centro-Piani-Rencio	2.642	6.384	9.026
Oltrisarco-Asiago	2.358	4.090	6.448
Europa-Novacella	2.460	5.532	7.992
Don Bosco	4.726	6.651	11.377
Gries-S. Quirino	5.220	10.296	15.516
Totale	17.406	32.953	50.359

Quartiere	Tipo di famiglia		Totale
	Totale famiglie con figli	Totale famiglie senza figli	
Centro-Piani-Rencio	29,3	70,7	100,0
Oltrisarco-Asiago	36,6	63,4	100,0
Europa-Novacella	30,8	69,2	100,0
Don Bosco	41,5	58,5	100,0
Gries-S. Quirino	33,6	66,4	100,0
Totale	34,6	65,4	100,0

Tabella 2.31: Famiglie con figli per numero di figli e quartieri al 31.12.2022 - valori assoluti e percentuali

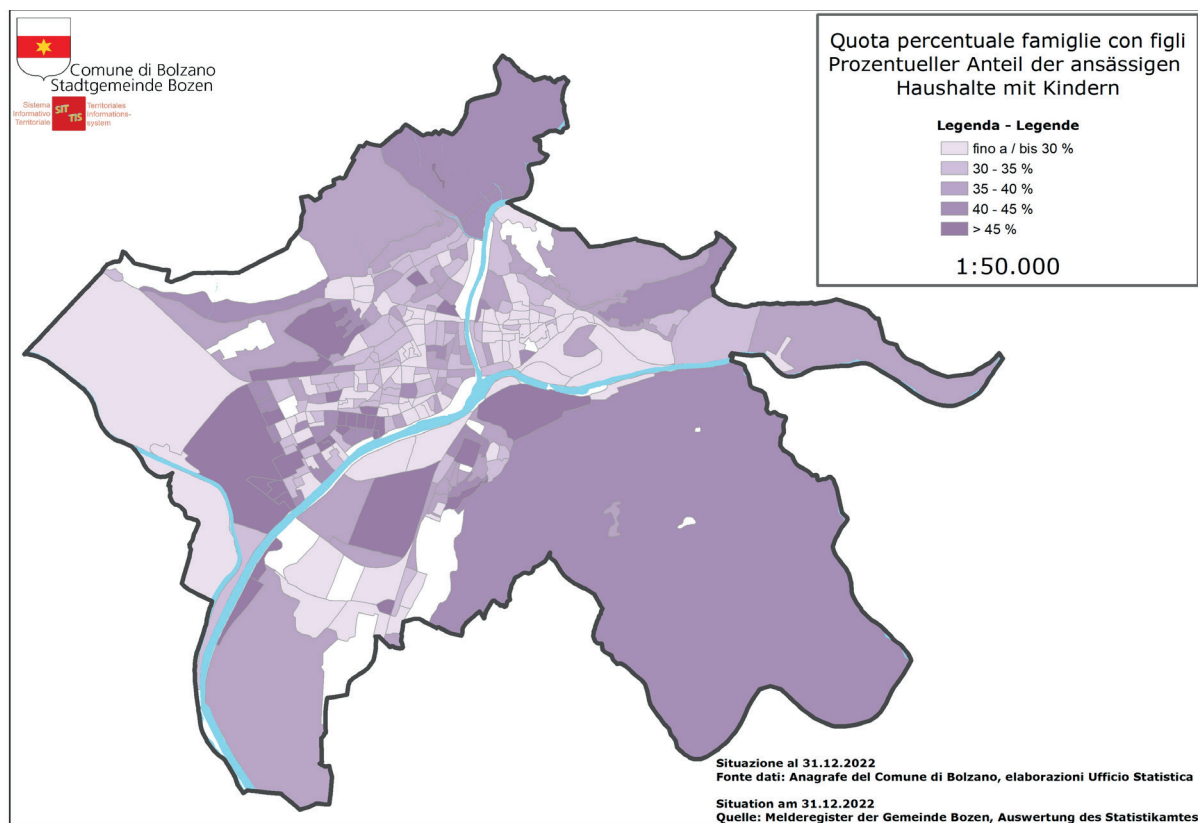
Quartiere	Famiglie con figli				Totale
	1	2	3	4 ed oltre	
Centro-Piani-Rencio	1.342	999	247	54	2.642
Oltrisarco-Asiago	1.204	889	213	52	2.358
Europa-Novacella	1.417	818	170	55	2.460
Don Bosco	2.291	1.674	541	220	4.726
Gries-S. Quirino	2.640	2.026	469	85	5.220
Totale	8.894	6.406	1.640	466	17.406

Quartiere	Famiglie con figli				Totale
	1	2	3	4 ed oltre	
Centro-Piani-Rencio	50,8	37,8	9,3	2,0	100,0
Oltrisarco-Asiago	51,1	37,7	9,0	2,2	100,0
Europa-Novacella	57,6	33,3	6,9	2,2	100,0
Don Bosco	48,5	35,4	11,4	4,7	100,0
Gries-S. Quirino	50,6	38,8	9,0	1,6	100,0
Totale	51,1	36,8	9,4	2,7	100,0

In data 31.12.2022, a Bolzano risiedono complessivamente 9.985 famiglie con figli minorenni (Tabella 2.32). Ciò corrisponde al 57,4% di tutte le famiglie con figli.

La più alta percentuale di famiglie con figli sotto i 18 anni rispetto alle famiglie residenti la troviamo nel quartiere Don Bosco, a Europa-Novacella invece la più bassa (Tabella 2.32).

Tabella 2.32: Famiglie per tipologie familiari e quartieri al 31.12.2022 - valori assoluti

Quartiere	Tipo di famiglia		Totale
	Totale famiglie con figli minori	Altre famiglie	
Centro-Piani-Rencio	1.588	7.438	9.026
Oltrisarco-Asiago	1.388	5.060	6.448
Europa-Novacella	1.357	6.635	7.992
Don Bosco	2.630	8.747	11.377
Gries-S. Quirino	3.022	12.494	15.516
Totale	9.985	40.374	50.359

Tabella 2.32 (segue): Famiglie per tipologie familiari e quartieri al 31.12.2022 - valori percentuali

Quartiere	Tipo di famiglia		Totale
	Totale famiglie con figli minori	Altre famiglie	
Centro-Piani-Rencio	17,6	82,4	100,0
Oltrisarco-Asiago	21,5	78,5	100,0
Europa-Novacella	17,0	83,0	100,0
Don Bosco	23,1	76,9	100,0
Gries-S. Quirino	19,5	80,5	100,0
Totale	19,8	80,2	100,0

Tabella 2.33: Famiglie per numero medio di figli minori e quartieri al 31.12.2022

Quartiere	Totale famiglie con figli minori	Minori	Media minori per famiglia
Centro-Piani-Rencio	1.588	2.865	1,8
Oltrisarco-Asiago	1.388	2.531	1,8
Europa-Novacella	1.357	2.374	1,7
Don Bosco	2.630	4.865	1,8
Gries-S. Quirino	3.022	5.259	1,7
Totale	9.985	17.894	1,8

La percentuale più alta di famiglie monogenitore con figli minorenni rispetto al totale delle famiglie con figli minorenni si riscontra nel quartiere Centro-Piani-Rencio (Tabella 2.34).

Tabella 2.34: Famiglie monogenitore con figli minorenni al 31.12.2022

Quartiere	Totale famiglie con figli minori	Padri/Madri soli con figli minori	Percentuale di Padri/Madri soli con figli minori
Centro-Piani-Rencio	1.588	778	49,0
Oltrisarco-Asiago	1.388	542	39,0
Europa-Novacella	1.357	563	41,5
Don Bosco	2.630	918	34,9
Gries-S. Quirino	3.022	1.285	42,5
Totale	9.985	4.086	40,9

Tabella 2.35: Famiglie per tipologie familiari e quartieri al 31.12.2022 - valori assoluti e percentuali

Quartiere	Tipo di famiglia							Totale
	Coppie con figli minori	Altre coppie	Madri con figli minori	Padri con figli minori	Unipers. maschi	Unipers. femmine	Altri tipi di fam.	
Centro-Piani-Rencio	810	1.570	526	252	2.268	2.403	1.197	9.026
Oltrisarco-Asiago	846	1.516	355	187	1.340	1.338	866	6.448
Europa-Novacella	794	1.854	391	172	1.406	2.203	1.172	7.992
Don Bosco	1.712	3.090	644	274	1.664	2.382	1.611	11.377
Gries-S. Quirino	1.737	3.531	825	460	3.037	3.987	1.939	15.516
Totale	5.899	11.561	2.741	1.345	9.715	12.313	6.785	50.359

Quartiere	Tipo di famiglia							Totale
	Coppie con figli minori	Altre coppie	Madri con figli minori	Padri con figli minori	Unipers. maschi	Unipers. femmine	Altri tipi di fam.	
Centro-Piani-Rencio	9,0	17,4	5,8	2,8	25,1	26,6	13,3	100,0
Oltrisarco-Asiago	13,1	23,5	5,5	2,9	20,8	20,8	13,4	100,0
Europa-Novacella	9,9	23,2	4,9	2,2	17,6	27,6	14,7	100,0
Don Bosco	15,0	27,2	5,7	2,4	14,6	20,9	14,2	100,0
Gries-S. Quirino	11,2	22,8	5,3	3,0	19,6	25,7	12,5	100,0
Totale	11,7	23,0	5,4	2,7	19,3	24,5	13,5	100,0

2.3.2.2. Famiglie unipersonali - "Single"

I/le "single" costituiscono la tipologia di famiglie più diffusa a Bolzano (22.028). Delle persone che vivono sole, il 44,1% sono uomini, il 55,9% donne. La maggior parte delle famiglie unipersonali vive nel quartiere Gries-S. Quirino, ossia il 31,9% (Grafici 2.26 e 2.27). La percentuale più alta di single rispetto alle famiglie residenti risulta invece nel quartiere Centro-Piani-Rencio.

Graf. 2.26: Quota percentuale famiglie unipersonali

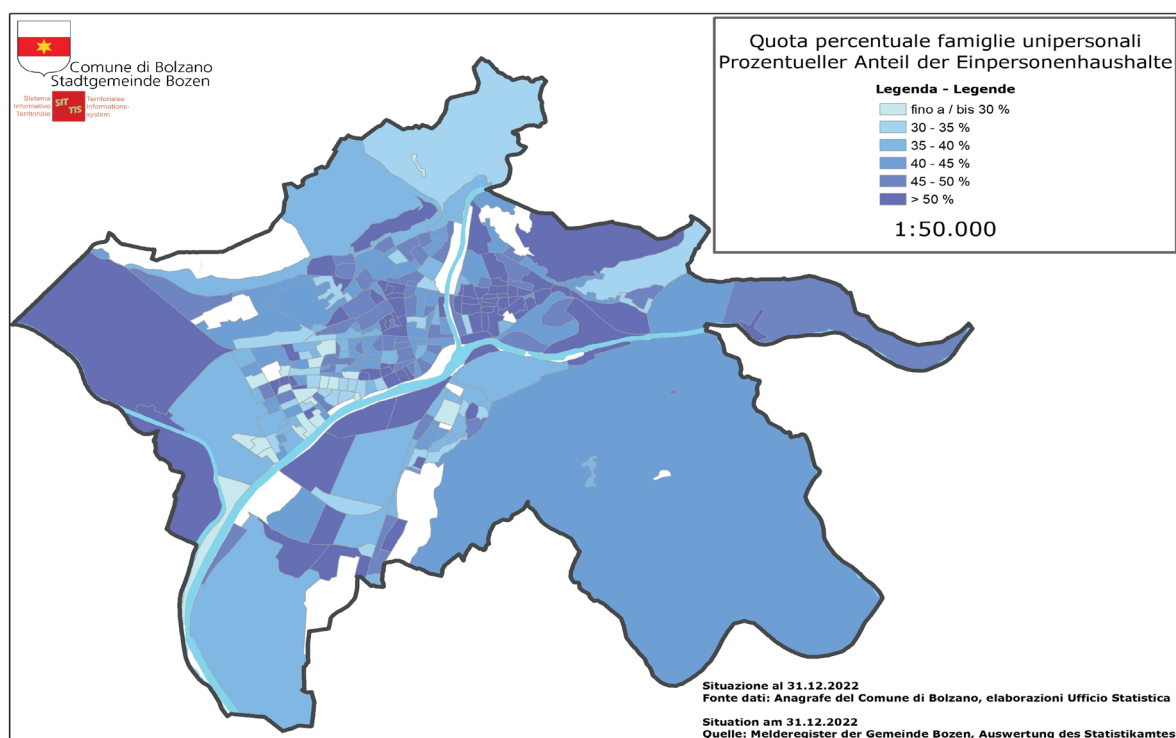

Graf. 2.27: Distribuzione delle famiglie unipersonali nei quartieri al 31.12.2022

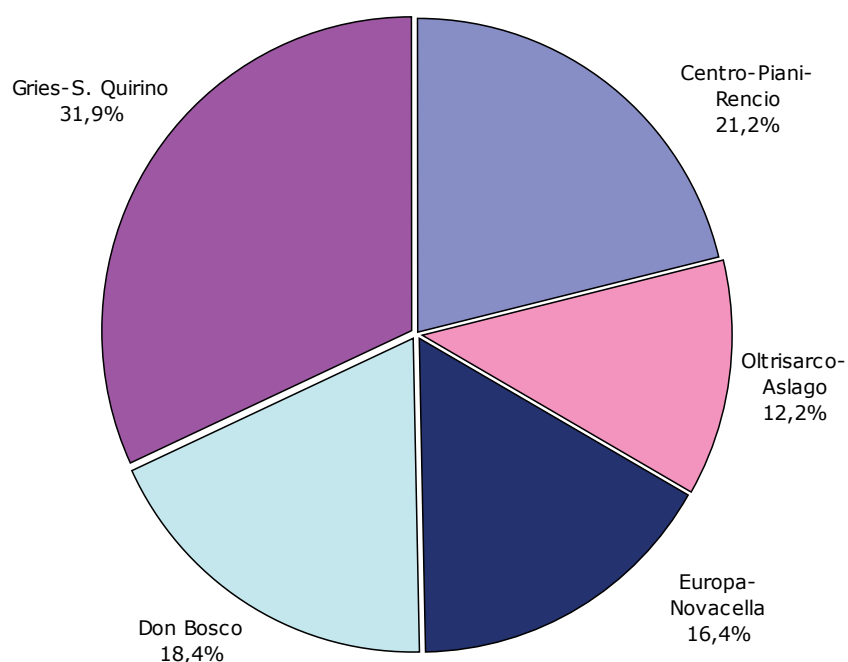

Esaminando le famiglie unipersonali per sesso e stato civile, emerge che sia tra gli uomini che tra le donne “single”, prevalgono le persone celibi/nubili: 63,0% per gli uomini e 44,5% per le donne (Grafico 2.28).

Tabella 2.36: Famiglie unipersonali per stato civile, sesso e quartieri al 31.12.2022 – valori assoluti

TOTALE

Quartiere	Stato civile							Totale
	Celibe/Nubile	Coniugato/a	Vedovo/a	Divorziato/a	Unito/a civilmente	Vedovo/a di U.C.	Cessazione U.C.	
Centro-Piani-Rencio	2.949	555	653	502	11	4.671
Oltrisarco-Aslago	1.402	341	582	349	2.678
Europa-Novacella	1.641	404	1.059	502	3.609
Don Bosco	1.731	447	1.313	555	4.046
Gries-S. Quirino	3.875	892	1.486	760	9	7.024
Totale	11.598	2.639	5.093	2.668	25	3	2	22.028

MASCHI

Quartiere	Stato civile							Totale
	Celibe/Nubile	Coniugato/a	Vedovo/a	Divorziato/a	Unito/a civilmente	Vedovo/a di U.C.	Cessazione U.C.	
Centro-Piani-Rencio	1.593	320	127	219	8	2.268
Oltrisarco-Aslago	847	216	106	168	1.340
Europa-Novacella	791	231	183	199	1.406
Don Bosco	958	232	240	234	1.664
Gries-S. Quirino	1.933	515	251	333	4	3.037
Totale	6.122	1.514	907	1.153	16	2	1	9.715

FEMMINE

Quartiere	Stato civile							Totale
	Celibe/Nubile	Coniugato/a	Vedovo/a	Divorziato/a	Unito/a civilmente	Vedovo/a di U.C.	Cessazione U.C.	
Centro-Piani-Rencio	1.356	235	526	283	2.403
Oltrisarco-Aslago	555	125	476	181	1.338
Europa-Novacella	850	173	876	303	2.203
Don Bosco	773	215	1.073	321	2.382
Gries-S. Quirino	1.942	377	1.235	427	5	3.987
Totale	5.476	1.125	4.186	1.515	9	1	1	12.313

Tabella 2.36 (segue): Famiglie unipersonali per stato civile, sesso e quartieri al 31.12.2022 – valori percentuali

TOTALE

Quartiere	Stato civile							Totale
	Celibe/ Nubile	Coniu- gato/a	Vedovo/a	Divor- ziato/a	Unito/a civilmente	Vedovo/a di U.C.	Cessazio- ne U.C.	
Centro-Piani-Rencio	63,1	11,9	14,0	10,7	0,2	100,0
Oltrisarco-Asiago	52,4	12,7	21,7	13,0	0,1	100,0
Europa-Novacella	45,5	11,2	29,3	13,9	0,1	100,0
Don Bosco	42,8	11,0	32,5	13,7	0,0	100,0
Gries-S. Quirino	55,2	12,7	21,2	10,8	0,1	100,0
Totale	52,7	12,0	23,1	12,1	0,1	0	0	100,0

MASCHI

Quartiere	Stato civile							Totale
	Celibe/ Nubile	Coniu- gato/a	Vedovo/a	Divor- ziato/a	Unito/a civilmente	Vedovo/a di U.C.	Cessazio- ne U.C.	
Centro-Piani-Rencio	70,2	14,1	5,6	9,7	0,4	100,0
Oltrisarco-Asiago	63,2	16,1	7,9	12,5	0,2	100,0
Europa-Novacella	56,3	16,4	13,0	14,2	0,1	100,0
Don Bosco	57,6	13,9	14,4	14,1	0,0	100,0
Gries-S. Quirino	63,6	17,0	8,3	11,0	0,1	100,0
Totale	63,0	15,6	9,3	11,9	0,2	0	0	100,0

FEMMINE

Quartiere	Stato civile							Totale
	Celibe/ Nubile	Coniu- gato/a	Vedovo/a	Divor- ziato/a	Unito/a civilmente	Vedovo/a di U.C.	Cessazio- ne U.C.	
Centro-Piani-Rencio	56,4	9,8	21,9	11,8	0,1	100,0
Oltrisarco-Asiago	41,5	9,3	35,6	13,5	0,0	100,0
Europa-Novacella	38,6	7,9	39,8	13,8	0,0	100,0
Don Bosco	32,5	9,0	45,0	13,5	0,0	100,0
Gries-S. Quirino	48,7	9,5	31,0	10,7	0,1	100,0
Totale	44,5	9,1	34,0	12,3	0,1	0	0	100,0

Graf. 2.28: Persone che vivono sole per stato civile e sesso
Situazione al 31.12.2022

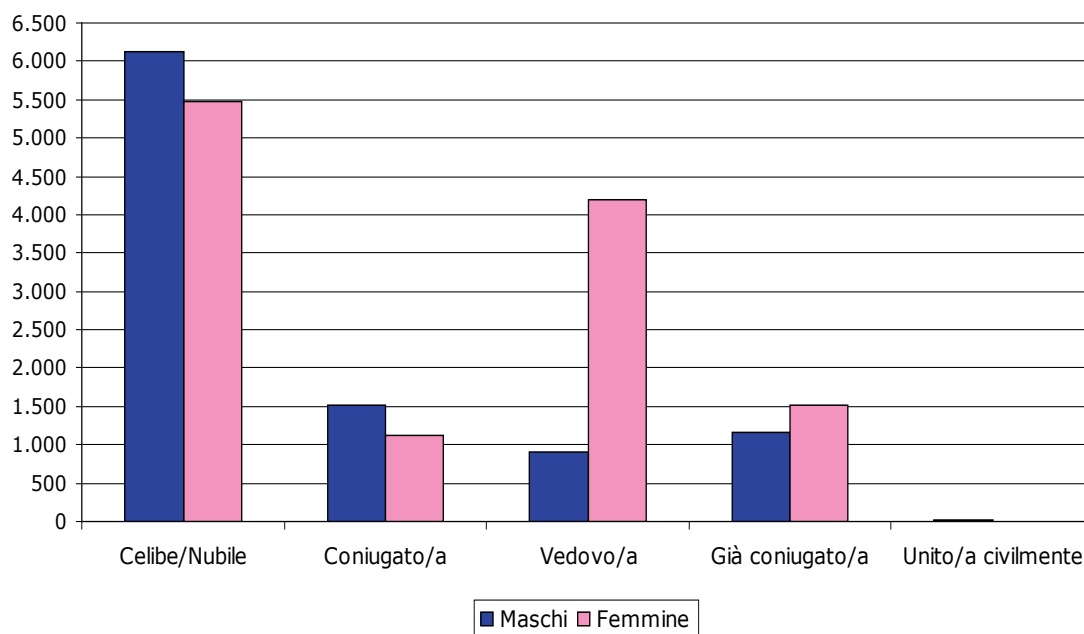

Nelle fasce di età più alte, tra le persone che vivono sole, spicca la prevalenza delle donne: gli uomini soli sopra i 60 anni costituiscono appena il 30,4%, le donne invece il 69,6% (Tabella 2.37). Gli uomini soli prevalgono invece in tutte le fasce di età fino ai 55 anni (Tabella 2.38).

Anche nell'analisi a livello di quartiere si riscontrano differenze: ad Europa-Novacella e a Don Bosco le percentuali delle persone single over 60 sono significativamente più alte che negli altri quartieri (Tabella 2.37).

Tabella 2.37: Famiglie unipersonali per classi di età, sesso e quartieri al 31.12.2022 – valori assoluti

TOTALE

Quartiere	Classi di età			Totale
	0–29	30–59	60 ed oltre	
Centro-Piani-Rencio	519	2.309	1.843	4.671
Oltrisarco-Asiago	204	1.255	1.219	2.678
Europa-Novacella	211	1.301	2.097	3.609
Don Bosco	211	1.499	2.336	4.046
Gries-S. Quirino	623	3.069	3.332	7.024
Totale	1.768	9.433	10.827	22.028

MASCHI

Quartiere	Classi di età			Totale
	0–29	30–59	60 ed oltre	
Centro-Piani-Rencio	296	1.324	648	2.268
Oltrisarco-Asiago	127	786	427	1.340
Europa-Novacella	127	689	590	1.406
Don Bosco	127	859	678	1.664
Gries-S. Quirino	346	1.743	948	3.037
Totale	1.023	5.401	3.291	9.715

FEMMINE

Quartiere	Classi di età			Totale
	0–29	30–59	60 ed oltre	
Centro-Piani-Rencio	223	985	1.195	2.403
Oltrisarco-Asiago	77	469	792	1.338
Europa-Novacella	84	612	1.507	2.203
Don Bosco	84	640	1.658	2.382
Gries-S. Quirino	277	1.326	2.384	3.987
Totale	745	4.032	7.536	12.313

Tabella 2.37 (segue): Famiglie unipersonali per classi di età, sesso e quartieri al 31.12.2022 – valori percentuali

TOTALE

Quartiere	Classi di età			Totale
	0–29	30–59	60 ed oltre	
Centro-Piani-Rencio	11,1	49,4	39,5	100,0
Oltrisarco-Aslago	7,6	46,9	45,5	100,0
Europa-Novacella	5,8	36,0	58,1	100,0
Don Bosco	5,2	37,0	57,7	100,0
Gries-S. Quirino	8,9	43,7	47,4	100,0
Totale	8,0	42,8	49,2	100,0

MASCHI

Quartiere	Classi di età			Totale
	0–29	30–59	60 ed oltre	
Centro-Piani-Rencio	13,1	58,4	28,6	100,0
Oltrisarco-Aslago	9,5	58,7	31,9	100,0
Europa-Novacella	9,0	49,0	42,0	100,0
Don Bosco	7,6	51,6	40,7	100,0
Gries-S. Quirino	11,4	57,4	31,2	100,0
Totale	10,5	55,6	33,9	100,0

FEMMINE

Quartiere	Classi di età			Totale
	0–29	30–59	60 ed oltre	
Centro-Piani-Rencio	9,3	41,0	49,7	100,0
Oltrisarco-Aslago	5,8	35,1	59,2	100,0
Europa-Novacella	3,8	27,8	68,4	100,0
Don Bosco	3,5	26,9	69,6	100,0
Gries-S. Quirino	6,9	33,3	59,8	100,0
Totale	6,1	32,7	61,2	100,0

Tabella 2.38: Famiglie unipersonali per classi di età, sesso e quartieri al 31.12.2022 – valori assoluti

TOTALE

Quartiere	Classi di età														Totale
	0-19	20-24	25-29	30-34	35-39	40-44	45-49	50-54	55-59	60-64	65-69	70-74	75-79	80 ed oltre	
Centro-Piani-Rencio	6	136	377	483	362	308	322	400	434	394	301	315	284	549	4.671
Oltrisarco-Aslago	..	57	144	191	170	178	196	251	269	237	195	194	180	413	2.678
Europa-Novacella	..	47	161	187	163	140	195	257	359	306	329	279	336	847	3.609
Don Bosco	8	56	147	184	157	176	244	353	385	357	356	353	448	822	4.046
Gries-S. Quirino	..	138	483	589	425	379	461	577	638	606	446	438	507	1.335	7.024
Totale	22	434	1.312	1.634	1.277	1.181	1.418	1.838	2.085	1.900	1.627	1.579	1.755	3.966	22.028

MASCHI

Quartiere	Classi di età														Totale
	0-19	20-24	25-29	30-34	35-39	40-44	45-49	50-54	55-59	60-64	65-69	70-74	75-79	80 ed oltre	
Centro-Piani-Rencio	..	89	202	301	210	178	178	242	215	181	123	115	83	146	2.268
Oltrisarco-Aslago	..	35	91	132	121	114	130	147	142	118	81	74	54	100	1.340
Europa-Novacella	..	23	101	124	92	74	113	130	156	118	107	96	94	175	1.406
Don Bosco	..	36	85	119	102	121	148	204	165	140	127	104	127	180	1.664
Gries-S. Quirino	..	73	271	360	261	249	269	291	313	244	159	135	138	272	3.037
Totale	17	256	750	1.036	786	736	838	1.014	991	801	597	524	496	873	9.715

FEMMINE

Quartiere	Classi di età														Totale
	0-19	20-24	25-29	30-34	35-39	40-44	45-49	50-54	55-59	60-64	65-69	70-74	75-79	80 ed oltre	
Centro-Piani-Rencio	..	47	175	182	152	130	144	158	219	213	178	200	201	403	2.403
Oltrisarco-Aslago	..	22	53	59	49	64	66	104	127	119	114	120	126	313	1.338
Europa-Novacella	..	24	60	63	71	66	82	127	203	188	222	183	242	672	2.203
Don Bosco	..	20	62	65	55	55	96	149	220	217	229	249	321	642	2.382
Gries-S. Quirino	..	65	212	229	164	130	192	286	325	362	287	303	369	1.063	3.987
Totale	5	178	562	598	491	445	580	824	1.094	1.099	1.030	1.055	1.259	3.093	12.313

Tabella 2.38 (segue): Famiglie unipersonali per classi di età, sesso e quartieri al 31.12.2022 – valori percentuali

TOTALE

Quartiere	Classi di età														Totale
	0-19	20-24	25-29	30-34	35-39	40-44	45-49	50-54	55-59	60-64	65-69	70-74	75-79	80 ed oltre	
Centro-Piani-Rencio	0,1	2,9	8,1	10,3	7,7	6,6	6,9	8,6	9,3	8,4	6,4	6,7	6,1	11,8	100,0
Oltrisarco-Asiago	0,1	2,1	5,4	7,1	6,3	6,6	7,3	9,4	10,0	8,8	7,3	7,2	6,7	15,4	100,0
Europa-Novacella	0,1	1,3	4,5	5,2	4,5	3,9	5,4	7,1	9,9	8,5	9,1	7,7	9,3	23,5	100,0
Don Bosco	0,2	1,4	3,6	4,5	3,9	4,3	6,0	8,7	9,5	8,8	8,8	8,7	11,1	20,3	100,0
Gries-S. Quirino	0,0	2,0	6,9	8,4	6,1	5,4	6,6	8,2	9,1	8,6	6,3	6,2	7,2	19,0	100,0
Totale	0,1	2,0	6,0	7,4	5,8	5,4	6,4	8,3	9,5	8,6	7,4	7,2	8,0	18,0	100,0

MASCHI

Quartiere	Classi di età														Totale
	0-19	20-24	25-29	30-34	35-39	40-44	45-49	50-54	55-59	60-64	65-69	70-74	75-79	80 ed oltre	
Centro-Piani-Rencio	0,2	3,9	8,9	13,3	9,3	7,8	7,8	10,7	9,5	8,0	5,4	5,1	3,7	6,4	100,0
Oltrisarco-Asiago	0,1	2,6	6,8	9,9	9,0	8,5	9,7	11,0	10,6	8,8	6,0	5,5	4,0	7,5	100,0
Europa-Novacella	0,2	1,6	7,2	8,8	6,5	5,3	8,0	9,2	11,1	8,4	7,6	6,8	6,7	12,4	100,0
Don Bosco	0,4	2,2	5,1	7,2	6,1	7,3	8,9	12,3	9,9	8,4	7,6	6,3	7,6	10,8	100,0
Gries-S. Quirino	0,1	2,4	8,9	11,9	8,6	8,2	8,9	9,6	10,3	8,0	5,2	4,4	4,5	9,0	100,0
Totale	0,2	2,6	7,7	10,7	8,1	7,6	8,6	10,4	10,2	8,2	6,1	5,4	5,1	9,0	100,0

FEMMINE

Quartiere	Classi di età														Totale
	0-19	20-24	25-29	30-34	35-39	40-44	45-49	50-54	55-59	60-64	65-69	70-74	75-79	80 ed oltre	
Centro-Piani-Rencio	0,0	2,0	7,3	7,6	6,3	5,4	6,0	6,6	9,1	8,9	7,4	8,3	8,4	16,8	100,0
Oltrisarco-Asiago	0,1	1,6	4,0	4,4	3,7	4,8	4,9	7,8	9,5	8,9	8,5	9,0	9,4	23,4	100,0
Europa-Novacella	0,0	1,1	2,7	2,9	3,2	3,0	3,7	5,8	9,2	8,5	10,1	8,3	11,0	30,5	100,0
Don Bosco	0,1	0,8	2,6	2,7	2,3	2,3	4,0	6,3	9,2	9,1	9,6	10,5	13,5	27,0	100,0
Gries-S. Quirino	0,0	1,6	5,3	5,7	4,1	3,3	4,8	7,2	8,2	9,1	7,2	7,6	9,3	26,7	100,0
Totale	0,0	1,4	4,6	4,9	4,0	3,6	4,7	6,7	8,9	8,9	8,4	8,6	10,2	25,1	100,0

2.3.2.3. Famiglie di stranieri

Al 31.12.2022 erano 8.278 le famiglie residenti composte da almeno una persona con cittadinanza straniera (il 16,4% delle famiglie di Bolzano). Di queste il 68,1% sono composte da soli cittadini stranieri (5.637 famiglie).

Tabella 2.39: Ampiezza media delle famiglie di stranieri al 31.12.2022 per quartieri

Quartiere	Media componenti	Numero delle famiglie
Centro-Piani-Rencio	2,29	2.017
Oltrisarco-Asiago	2,60	1.274
Europa-Novacella	2,81	1.277
Don Bosco	3,13	1.306
Gries-S. Quirino	2,28	2.404
Totale	2,55	8.278
Di cui famiglie di soli stranieri:	2,02	5.637

Il 40,1% delle famiglie di stranieri sono famiglie unipersonali, formate per l'85,5% da persone celibi/nubili. (Tabelle 2.40 e 2.47)

Tabella 2.40: Famiglie di stranieri per numero di componenti e quartieri al 31.12.2022 - valori assoluti

Quartiere	Famiglie con ... componenti							Totale
	1	2	3	4	5	6	7 ed oltre	
Centro-Piani-Rencio	914	381	259	264	119	57	23	2.017
Oltrisarco-Asiago	508	179	186	224	101	52	24	1.274
Europa-Novacella	411	220	197	242	120	48	39	1.277
Don Bosco	352	213	201	233	158	93	56	1.306
Gries-S. Quirino	1.134	378	334	310	169	51	28	2.404
Totale	3.319	1.371	1.177	1.273	667	301	170	8.278
Di cui famiglie di soli stranieri:	3.319	693	542	624	300	105	54	5.637

Tabella 2.40 (segue): Famiglie di stranieri per numero di componenti e quartieri al 31.12.2022 - valori percentuali

Quartiere	Famiglie con ... componenti							Totale
	1	2	3	4	5	6	7 ed oltre	
Centro-Piani-Rencio	45,3	18,9	12,8	13,1	5,9	2,8	1,1	100,0
Oltrisarco-Asiago	39,9	14,1	14,6	17,6	7,9	4,1	1,9	100,0
Europa-Novacella	32,2	17,2	15,4	19,0	9,4	3,8	3,1	100,0
Don Bosco	27,0	16,3	15,4	17,8	12,1	7,1	4,3	100,0
Gries-S. Quirino	47,2	15,7	13,9	12,9	7,0	2,1	1,2	100,0
Totale	40,1	16,6	14,2	15,4	8,1	3,6	2,1	100,0
Di cui famiglie di soli stranieri:	58,9	12,3	9,6	11,1	5,3	1,9	1,0	100,0

Tabella 2.41: Famiglie di stranieri per tipologie familiari e quartieri al 31.12.2022 - valori assoluti

Quartiere	Tipo di famiglia							Totale
	Coppie con figli	Coppie senza figli	Madri con figli	Padri con figli	Unipers. maschi	Unipers. femmine	Altri tipi di fam.	
Centro-Piani-Rencio	373	138	165	135	519	395	292	2.017
Oltrisarco-Asiago	324	75	128	89	278	230	150	1.274
Europa-Novacella	338	90	172	89	176	235	177	1.277
Don Bosco	472	95	142	85	129	223	160	1.306
Gries-S. Quirino	488	145	205	136	602	532	296	2.404
Totale	1.995	543	812	534	1.704	1.615	1.075	8.278
Di cui famiglie di soli stranieri:	797	193	402	303	1.704	1.615	623	5.637

Tabella 2.41 (segue): Famiglie di stranieri per tipologie familiari e quartieri al 31.12.2022 - valori percentuali

Quartiere	Tipo di famiglia							Totale
	Coppie con figli	Coppie senza figli	Madri con figli	Padri con figli	Unipers. maschi	Unipers. femmine	Altri tipi di fam.	
Centro-Piani-Rencio	18,5	6,8	8,2	6,7	25,7	19,6	14,5	100,0
Oltrisarco-Aslago	25,4	5,9	10,0	7,0	21,8	18,1	11,8	100,0
Europa-Novacella	26,5	7,0	13,5	7,0	13,8	18,4	13,9	100,0
Don Bosco	36,1	7,3	10,9	6,5	9,9	17,1	12,3	100,0
Gries-S. Quirino	20,3	6,0	8,5	5,7	25,0	22,1	12,3	100,0
Totale	24,1	6,6	9,8	6,5	20,6	19,5	13,0	100,0
Di cui famiglie di soli stranieri:	14,1	3,4	7,1	5,4	30,2	28,6	11,1	100,0

3.341 famiglie straniere hanno figli (40,4%), di cui il 40,8% ha un solo figlio e il 21,9% ne ha tre o più.

Tabella 2.42: Famiglie di stranieri per tipologie familiari e quartieri al 31.12.2022 - valori assoluti

Quartiere	Tipo di famiglia		Totale
	Totale famiglie con figli	Totale famiglie senza figli	
Centro-Piani-Rencio	673	1.344	2.017
Oltrisarco-Aslago	541	733	1.274
Europa-Novacella	599	678	1.277
Don Bosco	699	607	1.306
Gries-S. Quirino	829	1.575	2.404
Totale	3.341	4.937	8.278
Di cui famiglie di soli stranieri:	1.502	4.135	5.637

Tabella 2.42 (segue): Famiglie di stranieri per tipologie familiari e quartieri al 31.12.2022 - valori percentuali

Quartiere	Tipo di famiglia		Totale
	Totale famiglie con figli	Totale famiglie senza figli	
Centro-Piani-Rencio	33,4	66,6	100,0
Oltrisarco-Asiago	42,5	57,5	100,0
Europa-Novacella	46,9	53,1	100,0
Don Bosco	53,5	46,5	100,0
Gries-S. Quirino	34,5	65,5	100,0
Totale	40,4	59,6	100,0
Di cui famiglie di soli stranieri:	26,6	73,4	100,0

Tabella 2.43: Famiglie di stranieri con figli per numero di figli e quartieri al 31.12.2022 - valori assoluti e percentuali

Quartiere	Famiglie con figli				Totale
	1	2	3	4 ed oltre	
Centro-Piani-Rencio	294	255	94	30	673
Oltrisarco-Asiago	226	219	71	25	541
Europa-Novacella	244	235	81	39	599
Don Bosco	240	233	141	85	699
Gries-S. Quirino	358	307	133	31	829
Totale	1.362	1.249	520	210	3.341
Di cui famiglie di soli stranieri:	625	576	230	71	1.502

Quartiere	Famiglie con figli				Totale
	1	2	3	4 ed oltre	
Centro-Piani-Rencio	43,7	37,9	14,0	4,5	100,0
Oltrisarco-Asiago	41,8	40,5	13,1	4,6	100,0
Europa-Novacella	40,7	39,2	13,5	6,5	100,0
Don Bosco	34,3	33,3	20,2	12,2	100,0
Gries-S. Quirino	43,2	37,0	16,0	3,7	100,0
Totale	40,8	37,4	15,6	6,3	100,0
Di cui famiglie di soli stranieri:	41,6	38,3	15,3	4,7	100,0

Tabella 2.44: Famiglie di stranieri per tipologie familiari e quartieri al 31.12.2022 - valori assoluti e percentuali

Quartiere	Tipo di famiglia		Totale
	Totale famiglie con figli minori	Altre famiglie	
Centro-Piani-Rencio	544	1.473	2.017
Oltrisarco-Asiago	425	849	1.274
Europa-Novacella	491	786	1.277
Don Bosco	552	754	1.306
Gries-S. Quirino	669	1.735	2.404
Totale	2.681	5.597	8.278
Di cui famiglie di soli stranieri:	1.308	4.329	5.637

Quartiere	Tipo di famiglia		Totale
	Totale famiglie con figli minori	Altre famiglie	
Centro-Piani-Rencio	27,0	73,0	100,0
Oltrisarco-Asiago	33,4	66,6	100,0
Europa-Novacella	38,4	61,6	100,0
Don Bosco	42,3	57,7	100,0
Gries-S. Quirino	27,8	72,2	100,0
Totale	32,4	67,6	100,0
Di cui famiglie di soli stranieri:	23,2	76,8	100,0

Tabella 2.45: Famiglie di stranieri per numero medio di figli minori e quartieri al 31.12.2022

Quartiere	Totale famiglie straniere con figli minori	Minori stranieri	Media minori stranieri per famiglia	Media minori per famiglia (media comunale complessiva)
Centro-Piani-Rencio	544	702	1,3	1,8
Oltrisarco-Asiago	425	565	1,3	1,8
Europa-Novacella	491	595	1,2	1,7
Don Bosco	552	520	0,9	1,8
Gries-S. Quirino	669	762	1,1	1,7
Totale	2.681	3.144	1,2	1,8

Tabella 2.46: Famiglie di stranieri per tipologie familiari e quartieri al 31.12.2022 - valori assoluti e percentuali

Quartiere	Tipo di famiglia							Totale
	Coppie con figli minori	Altre coppie	Madri con figli minori	Padri con figli minori	Unipers. maschi	Unipers. femmine	Altri tipi di fam.	
Centro-Piani-Rencio	306	205	132	106	519	395	354	2.017
Oltrisarco-Asiago	262	137	88	75	278	230	204	1.274
Europa-Novacella	293	135	117	81	176	235	240	1.277
Don Bosco	384	183	94	74	129	223	219	1.306
Gries-S. Quirino	391	242	158	120	602	532	359	2.404
Totale	1.636	902	589	456	1.704	1.615	1.376	8.278
Di cui famiglie di soli stranieri:	722	268	313	273	1.704	1.615	742	5.637

Quartiere	Tipo di famiglia							Totale
	Coppie con figli minori	Altre coppie	Madri con figli minori	Padri con figli minori	Unipers. maschi	Unipers. femmine	Altri tipi di fam.	
Centro-Piani-Rencio	15,2	10,2	6,5	5,3	25,7	19,6	17,6	100,0
Oltrisarco Asiago	20,6	10,8	6,9	5,9	21,8	18,1	16,0	100,0
Europa Novacella	22,9	10,6	9,2	6,3	13,8	18,4	18,8	100,0
Don Bosco	29,4	14,0	7,2	5,7	9,9	17,1	16,8	100,0
Gries-S. Quirino	16,3	10,1	6,6	5,0	25,0	22,1	14,9	100,0
Totale	19,8	10,9	7,1	5,5	20,6	19,5	16,6	100,0
Di cui famiglie di soli stranieri:	12,8	4,8	5,6	4,8	30,2	28,6	13,2	100,0

Tabella 2.47: Famiglie unipersonali straniere per stato civile, sesso e quartieri al 31.12.2022 – valori assoluti

TOTALE

Quartiere	Stato civile						Totale
	Celibe/Nubile	Coniugato/a	Vedovo/a	Divorziato/a	Unito/a civilmente	Vedovo/a di U.C.	
Centro-Piani-Rencio	802	68	10	32	914
Oltrisarco-Asiago	430	57	3	17	508
Europa-Novacella	340	46	8	15	411
Don Bosco	293	34	6	19	352
Gries-S. Quirino	974	118	13	26	1.134
Totale	2.839	323	40	109	6	2	3.319
di cui: Maschi	1.450	192	11	47	1.704
Femmine	1.389	131	29	62	1.615

Tabella 2.47 (segue): Famiglie unipersonali straniere per stato civile, sesso e quartieri al 31.12.2022 – valori percentuali

TOTALE

Quartiere	Stato civile						Totale
	Celibe/ Nubile	Coniu- gato/a	Vedovo/a	Divor- ziato/a	Unito/a civilmente	Vedovo/a di U.C.	
Centro-Piani-Rencio	87,7	7,4	1,1	3,5	100,0
Oltrisarco-Aslago	84,6	11,2	0,6	3,3	100,0
Europa-Novacella	82,7	11,2	1,9	3,6	100,0
Don Bosco	83,2	9,7	1,7	5,4	100,0
Gries-S. Quirino	85,9	10,4	1,1	2,3	100,0
Totale	85,5	9,7	1,2	3,3	0,2	0,1	100,0

MASCHI

Quartiere	Stato civile						Totale
	Celibe/ Nubile	Coniu- gato/a	Vedovo/a	Divor- ziato/a	Unito/a civilmente	Vedovo/a di U.C.	
Centro-Piani-Rencio	87,7	8,1	0,6	3,3	100,0
Oltrisarco-Aslago	84,5	12,9	0,4	2,2	100,0
Europa-Novacella	82,4	12,5	1,1	3,4	100,0
Don Bosco	82,2	11,6	0,8	5,4	100,0
Gries-S. Quirino	84,6	12,8	0,7	1,8	100,0
Totale	85,1	11,3	0,6	2,8	0,2	0,1	100,0

FEMMINE

Quartiere	Stato civile						Totale
	Celibe/ Nubile	Coniu- gato/a	Vedovo/a	Divor- ziato/a	Unito/a civilmente	Vedovo/a di U.C.	
Centro-Piani-Rencio	87,8	6,6	1,8	3,8	100,0
Oltrisarco-Aslago	84,8	9,1	0,9	4,8	100,0
Europa-Novacella	83,0	10,2	2,6	3,8	100,0
Don Bosco	83,9	8,5	2,2	5,4	100,0
Gries-S. Quirino	87,4	7,7	1,7	2,8	100,0
Totale	86,1	8,2	1,9	3,6	0,4	0,0	100,0

Tabella 2.48: Famiglie unipersonali straniere per classi di età, sesso e quartieri al 31.12.2022 – valori assoluti e percentuali

TOTALE

Quartiere	Classi di età														Totale
	0-19	20-24	25-29	30-34	35-39	40-44	45-49	50-54	55-59	60-64	65-69	70-74	75-79	80 ed oltre	
Centro-Piani-Rencio	..	54	105	156	117	109	96	67	76	59	40	19	6	7	914
Oltrisarco-Asiago	..	31	48	73	64	51	66	48	41	38	28	12	3	4	508
Europa-Novacella	..	19	37	41	41	39	35	37	49	35	47	22	1	6	411
Don Bosco	..	15	27	31	22	24	29	46	44	46	43	10	9	2	352
Gries-S. Quirino	..	41	133	159	126	104	104	114	103	126	60	35	13	16	1.134
Totale	10	160	350	460	370	327	330	312	313	304	218	98	32	35	3.319
di cui: Maschi	9	113	237	342	247	202	185	124	92	67	40	19	11	16	1.704
Femmine	1	47	113	118	123	125	145	188	221	237	178	79	21	19	1.615

TOTALE

Quartiere	Classi di età														Totale
	0-19	20-24	25-29	30-34	35-39	40-44	45-49	50-54	55-59	60-64	65-69	70-74	75-79	80 ed oltre	
Centro-Piani-Rencio	0,3	5,9	11,5	17,1	12,8	11,9	10,5	7,3	8,3	6,5	4,4	2,1	0,7	0,8	100,0
Oltrisarco-Asiago	0,2	6,1	9,4	14,4	12,6	10,0	13,0	9,4	8,1	7,5	5,5	2,4	0,6	0,8	100,0
Europa-Novacella	0,5	4,6	9,0	10,0	10,0	9,5	8,5	9,0	11,9	8,5	11,4	5,4	0,2	1,5	100,0
Don Bosco	1,1	4,3	7,7	8,8	6,3	6,8	8,2	13,1	12,5	13,1	12,2	2,8	2,6	0,6	100,0
Gries-S. Quirino	0,0	3,6	11,7	14,0	11,1	9,2	9,2	10,1	9,1	11,1	5,3	3,1	1,1	1,4	100,0
Totale	0,3	4,8	10,5	13,9	11,1	9,9	9,9	9,4	9,4	9,2	6,6	3,0	1,0	1,1	100,0
di cui: Maschi	0,5	6,6	13,9	20,1	14,5	11,9	10,9	7,3	5,4	3,9	2,3	1,1	0,6	0,9	100,0
Femmine	0,1	2,9	7,0	7,3	7,6	7,7	9,0	11,6	13,7	14,7	11,0	4,9	1,3	1,2	100,0

Tabella 2.49: Famiglie unipersonali straniere per classi di età, sesso e quartieri al 31.12.2022 – valori assoluti

TOTALE

Quartiere	Classi di età			Totale
	0-29	30-59	60 ed oltre	
Centro-Piani-Rencio	162	621	131	914
Oltrisarco-Asiago	80	343	85	508
Europa-Novacella	58	242	111	411
Don Bosco	46	196	110	352
Gries-S. Quirino	174	710	250	1.134
Totale	520	2.112	687	3.319

MASCHI

Quartiere	Classi di età			Totale
	0-29	30-59	60 ed oltre	
Centro-Piani-Rencio	104	363	52	519
Oltrisarco-Asiago	53	202	23	278
Europa-Novacella	43	122	11	176
Don Bosco	32	83	14	129
Gries-S. Quirino	127	422	53	602
Totale	359	1.192	153	1.704

FEMMINE

Quartiere	Classi di età			Totale
	0-29	30-59	60 ed oltre	
Centro-Piani-Rencio	58	258	79	395
Oltrisarco-Asiago	27	141	62	230
Europa-Novacella	15	120	100	235
Don Bosco	14	113	96	223
Gries-S. Quirino	47	288	197	532
Totale	161	920	534	1.615

Tabella 2.49 (segue): Famiglie unipersonali straniere per classi di età, sesso e quartieri al 31.12.2022 – valori percentuali

TOTALE

Quartiere	Classi di età			Totale
	0–29	30–59	60 ed oltre	
Centro-Piani-Rencio	17,7	67,9	14,3	100,0
Oltrisarco-Aslago	15,7	67,5	16,7	100,0
Europa-Novacella	14,1	58,9	27,0	100,0
Don Bosco	13,1	55,7	31,3	100,0
Gries-S. Quirino	15,3	62,6	22,0	100,0
Totale	15,7	63,6	20,7	100,0

MASCHI

Quartiere	Classi di età			Totale
	0–29	30–59	60 ed oltre	
Centro-Piani-Rencio	20,0	69,9	10,0	100,0
Oltrisarco-Aslago	19,1	72,7	8,3	100,0
Europa-Novacella	24,4	69,3	6,3	100,0
Don Bosco	24,8	64,3	10,9	100,0
Gries-S. Quirino	21,1	70,1	8,8	100,0
Totale	21,1	70,0	9,0	100,0

FEMMINE

Quartiere	Classi di età			Totale
	0–29	30–59	60 ed oltre	
Centro-Piani-Rencio	14,7	65,3	20,0	100,0
Oltrisarco-Aslago	11,7	61,3	27,0	100,0
Europa-Novacella	6,4	51,1	42,6	100,0
Don Bosco	6,3	50,7	43,0	100,0
Gries-S. Quirino	8,8	54,1	37,0	100,0
Totale	10,0	57,0	33,1	100,0

2.3.2.4. Convivenze

Al 31.12.2022 complessivamente 1.953 persone risiedono a Bolzano nelle 93 convivenze esistenti (si intendono le comunità religiose, militari, penitenziarie, di cura e di assistenza): il 60,8% di loro sono uomini ed il 39,2% donne. Dall'analisi per classi di età e sesso emerge inoltre che, mentre la gran parte delle donne che vivono in convivenze appartiene alla classe di età degli ultra-75enni (60,8%), la maggioranza degli uomini registrati in convivenza ha un'età compresa tra i 15 ed i 64 anni (75,7%) (Grafico 2.29). Il 58,1% delle convivenze è composta da un massimo di 10 persone (Tabella 2.50).

La più elevata concentrazione di convivenze è presente nel quartiere Centro-Piani-Rencio (35), la più bassa nel quartiere Europa - Novacella con la presenza di 5 convivenze.

Tabella 2.50: Convivenze per numero di componenti al 31.12.2022

Numero di componenti	Numero convivenze	Percentuale	Percentuale cumulata
1	11	11,8	11,8
2	10	10,8	22,6
3	6	6,5	29,0
4	6	6,5	35,5
5	9	9,7	45,2
6	4	4,3	49,5
7	5	5,4	54,8
8	1	1,1	55,9
9	1	1,1	57,0
10	1	1,1	58,1
Oltre 10	39	41,9	100,0
Totale	93	100,0	

Graf. 2.29: Persone residenti in convivenza per classi d'età e sesso
Situazione al 31.12.2022

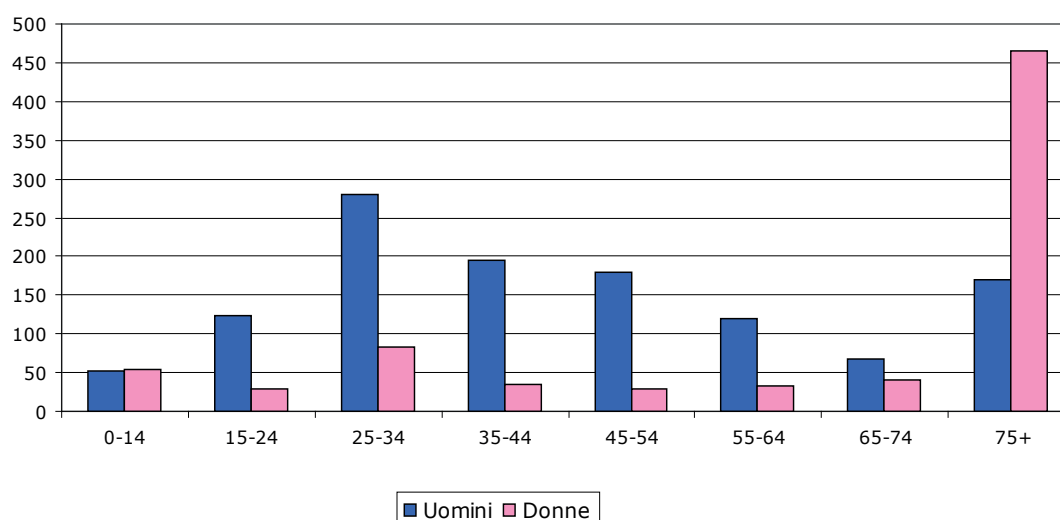

2.4. Quadro storico e sviluppo recente

2.4.1. Lo sviluppo demografico dal 1940

Dal 1940 al 1950 la popolazione della città di Bolzano aumenta più del 20%, passando da 59.951 a 72.773 abitanti. Anche gli anni '50 e '60 sono ancora caratterizzati da un progressivo forte incremento demografico, che porta la popolazione di Bolzano a quota 107.112 nel 1975, punta massima registrata fino al 2017. Dalla seconda metà degli anni '70 inizia invece un progressivo processo di declino demografico e nel 1991 la popolazione scende, dopo esattamente 25 anni, al di sotto della soglia 100.000. Con l'inizio del terzo millennio si instaura invece la netta tendenza ad una nuova crescita demografica, che per ben 10 anni di seguito produce un aumento annuo di mediamente 900 abitanti, portando la popolazione di Bolzano a fine 2017 a superare quota 107.000. (Tabella 2.51), per poi calare di nuovo dal 2020.

Per comprendere meglio queste variazioni del numero della popolazione bolzanina nell'arco temporale descritto, e cioè negli ultimi 80 anni, bisogna analizzare il saldo naturale e quello migratorio di quel periodo: fino a metà degli anni '60, la popolazione di Bolzano è cresciuta sia sotto la spinta dell'immigrazione, sia di saldi naturali costantemente e fortemente positivi. Da lì in avanti, i saldi migratori positivi cominciano a cedere velocemente di intensità, segnando il primo valore negativo nel '71, anno in cui anche il saldo naturale subisce una brusca inversione di tendenza, slittando però in valori negativi dal 1978.

Solo con la metà degli anni '90 l'immigrazione riprende a prevalere sul numero di quanti lasciano la città. Il saldo naturale permane invece negativo nel tempo, salvo sporadici momenti in cui si positivizza transitoriamente di pochissime unità. Il saldo migratorio si assesta costantemente su valori positivi, raggiungendo nel 2013 quasi quota 1.900. Solo nel 2021 il valore ritorna ai livelli degli anni '90, con un valore negativo nel 2022.

Così dopo il livello storico di 107.843 abitanti raggiunto nel 2019 la popolazione ha continuato a diminuire arrivando agli attuali 106.107 abitanti.

Graf. 2.30: Andamento della popolazione di Bolzano: 1940-2022

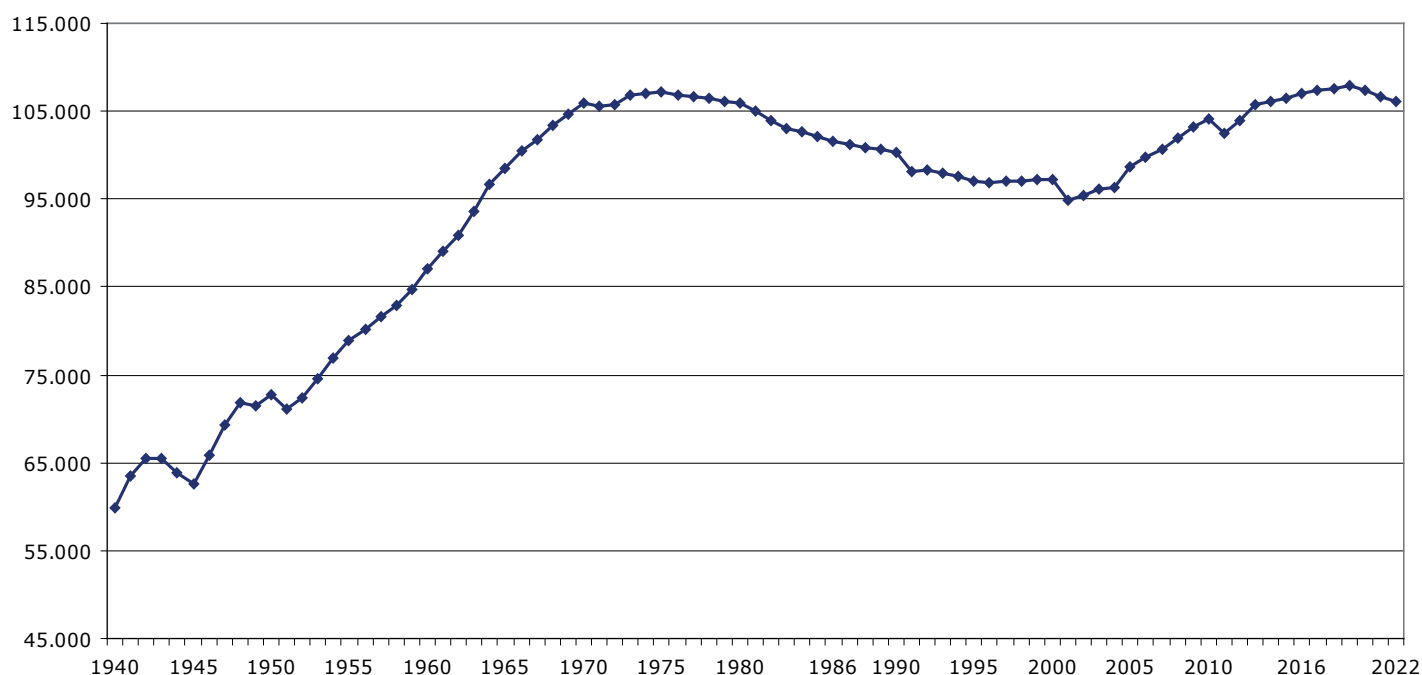

Graf. 2.31: Andamento dei saldi naturali e migratori: 1943-2022



Tabella 2.51: Stato e movimento della popolazione residente nel comune di Bolzano 1940-2022

Anno	Dati assoluti						Per 1.000 abitanti				
	Popol. residente al 31.12.	Nati vivi	Morti	Saldo naturale	Saldo migratorio	Variazione della popolazione	Nati vivi	Morti	Saldo naturale	Saldo migratorio	Variazione della popolazione
1940	59.951	1.313	554	759	79	838	22,1	9,3	12,7	1,3	14,1
1941	63.495	1.572	534	1.038	2.506	3.544	25,5	8,7	16,8	40,6	57,4
1942	65.402	1.726	612	1.114	793	1.907	26,8	9,5	17,3	12,3	29,6
1943	65.553	1.392	623	769	-618	151	21,3	9,5	11,7	-9,4	2,3
1944	63.791	1.122	549	573	-2.335	-1.762	17,3	8,5	8,9	-36,1	-27,2
1945	62.651	1.002	693	309	-1.449	-1.140	15,8	11,0	4,9	-22,9	-18,0
1946	65.794	1.606	508	1.098	2.045	3.143	25,0	7,9	17,1	31,8	48,9
1947	69.247	1.409	621	788	2.665	3.453	20,9	9,2	11,7	39,5	51,1
1948	71.876	1.349	625	724	1.905	2.629	19,1	8,9	10,3	27,0	37,3
1949	71.530	1.172	721	451	-797	-346	16,3	10,1	6,3	-11,1	-4,8
1950	72.773	1.130	537	593	650	1.243	15,7	7,4	8,2	9,0	17,2
1951	71.103	1.110	581	529	1.835	-1.670	15,4	8,1	7,4	25,5	-23,2
1952	72.463	1.150	586	564	796	1.360	16,0	8,2	7,9	11,1	18,9
1953	74.600	1.155	505	650	1.487	2.137	15,7	6,9	8,8	20,2	29,1
1954	76.906	1.207	535	672	1.634	2.306	15,9	7,1	8,9	21,6	30,4
1955	78.945	1.236	518	718	1.321	2.039	15,9	6,6	9,2	17,0	26,2
1956	80.233	1.313	636	677	611	1.288	16,5	8,0	8,5	7,7	16,2
1957	81.562	1.311	611	700	629	1.329	16,2	7,6	8,7	7,8	16,4
1958	82.815	1.344	608	736	517	1.253	16,4	7,4	9,0	6,3	15,2
1959	84.794	1.394	651	743	1.236	1.979	16,6	7,8	8,9	14,7	23,6
1960	87.115	1.486	628	858	1.463	2.321	17,3	7,3	10,0	17,0	27,0
1961	88.980	1.547	666	881	2.015	1.865	17,6	7,6	10,0	22,9	21,2
1962	90.805	1.641	709	932	893	1.825	18,3	7,9	10,4	9,9	20,3
1963	93.671	1.738	809	929	1.937	2.866	18,8	8,8	10,1	21,0	31,1
1964	96.701	1.988	737	1.251	1.779	3.030	20,9	7,7	13,1	18,7	31,8
1965	98.487	2.027	805	1.222	564	1.786	20,8	8,2	12,5	5,8	18,3
1966	100.466	1.899	748	1.151	828	1.979	19,1	7,5	11,6	8,3	19,9
1967	101.825	1.818	744	1.074	285	1.359	18,0	7,4	10,6	2,8	13,4
1968	103.479	1.810	848	962	692	1.654	17,6	8,3	9,4	6,7	16,1
1969	104.699	1.827	910	917	303	1.220	17,6	8,7	8,8	2,9	11,7
1970	106.009	1.817	806	1.011	299	1.310	17,2	7,7	9,6	2,8	12,4
1971	105.616	1.853	831	1.022	-579	-393	17,5	7,9	9,7	-5,5	-3,7
1972	105.735	1.651	862	789	-670	119	15,6	8,2	7,5	-6,3	1,1
1973	106.788	1.575	855	720	333	1.053	14,8	8,0	6,8	3,1	9,9
1974	107.081	1.426	866	560	-267	293	13,3	8,1	5,2	-2,5	2,7
1975	107.112	1.298	897	401	-370	31	12,1	8,4	3,7	-3,5	0,3
1976	106.913	1.063	870	193	-392	-199	9,9	8,1	1,8	-3,7	-1,9
1977	106.634	969	877	92	-371	-279	9,1	8,2	0,9	-3,5	-2,6
1978	106.464	902	907	-5	-165	-170	8,5	8,5	-	-1,5	-1,6
1979	106.199	866	943	-77	-188	-265	8,1	8,9	-0,7	-1,8	-2,5
1980	105.854	885	903	-18	-327	-345	8,3	8,5	-0,2	-3,1	-3,3

Tabella 2.51 (segue): Stato e movimento della popolazione residente nel comune di Bolzano 1940-2022

Anno	Dati assoluti						Per 1.000 abitanti				
	Popol. residente al 31.12.	Nati vivi	Morti	Saldo naturale	Saldo migratorio	Variazione della popolazione	Nati vivi	Morti	Saldo naturale	Saldo migratorio	Variazione della popolazione
1981	104.975	801	886	-85	-717	-879	7,6	8,4	-0,8	-6,8	-8,3
1982	103.979	830	936	-106	-890	-996	7,9	9,0	-1,0	-8,5	-9,5
1983	103.009	761	892	-131	-839	-970	7,4	8,6	-1,3	-8,1	-9,4
1984	102.643	773	925	-152	-214	-366	7,5	9,0	-1,5	-2,1	-3,6
1985	102.111	775	890	-115	-417	-532	7,6	8,7	-1,1	-4,1	-5,2
1986	101.515	750	993	-243	-353	-596	7,4	9,8	-2,4	-3,5	-5,9
1987	101.230	739	843	-104	-181	-285	7,3	8,3	-1,0	-1,8	-2,8
1988	100.944	863	835	28	-314	-286	8,5	8,3	0,3	-3,1	-2,8
1989	100.707	830	859	-29	-208	-237	8,2	8,5	-0,3	-2,1	-2,4
1990	100.380	882	896	-14	-313	-327	8,8	8,9	-0,1	-3,1	-3,3
1991	98.059	850	907	-57	-434	-2.321	8,6	9,1	-0,6	-4,4	-23,4
1992	98.350	807	904	-97	388	291	8,2	9,2	-1,0	4,0	3,0
1993	97.924	813	972	-159	-267	-426	8,3	9,9	-1,6	-2,7	-4,3
1994	97.548	823	939	-116	-260	-376	8,4	9,6	-1,2	-2,7	-3,8
1995	97.078	752	855	-103	-367	-470	7,7	8,8	-1,1	-3,8	-4,8
1996	96.949	812	961	-149	20	-129	8,4	9,9	-1,5	0,2	-1,3
1997	97.073	801	936	-135	259	124	8,3	9,6	-1,4	2,7	1,3
1998	97.043	826	944	-118	88	-30	8,5	9,7	-1,2	0,9	-0,3
1999	97.232	900	956	-56	245	189	9,3	9,8	-0,6	2,5	1,9
2000	97.300	854	934	-80	148	68	8,8	9,6	-0,8	1,5	0,7
2001	94.855	901	940	-39	56	17	9,4	9,8	-0,4	0,6	0,2
2002	95.400	888	890	-2	547	545	9,3	9,4	0,0	5,7	5,7
2003	96.097	982	998	-16	713	697	10,3	10,4	-0,2	7,4	7,3
2004	97.236	955	943	12	1.127	1.139	9,9	9,8	0,1	11,7	11,8
2005	98.657	955	959	-4	1.425	1.421	9,8	9,8	0,0	14,5	14,5
2006	99.751	927	889	38	1.056	1.094	9,3	9,0	0,4	10,6	11,0
2007	100.629	991	901	90	788	878	9,9	9,0	0,9	7,9	8,8
2008	101.919	984	983	1	1.289	1.290	9,7	9,7	0,0	12,7	12,7
2009	103.135	934	931	3	1.213	1.216	9,1	9,1	0,0	11,8	11,9
2010	104.029	979	991	-12	906	894	9,5	9,6	-0,1	8,7	8,6
2011	102.486	957	1.028	-71	636	565	9,3	10,0	-0,7	6,2	5,5
2012	103.891	972	1.062	-90	1.495	1.405	9,4	10,3	-0,9	14,5	13,6
2013	105.713	978	1.050	-72	1.894	1.822	9,3	10,0	-0,7	18,1	17,4
2014	106.110	1.005	1.055	-50	447	397	9,5	10,0	-0,5	4,2	3,7
2015	106.441	958	1.073	-115	446	331	9,0	10,1	-1,1	4,2	3,1
2016	106.951	956	1.030	-74	584	510	9,0	9,7	-0,7	5,5	4,8
2017	107.317	875	1.050	-175	541	366	8,2	9,8	-1,6	5,0	3,4
2018	107.595	949	1.104	-155	577	278	8,8	10,3	-1,4	5,4	2,6
2019	107.843	889	1.086	-197	87	248	8,3	10,1	-1,8	0,8	2,3
2020	107.467	900	1.372	-472	297	-376	8,4	12,7	-4,4	2,8	-3,5
2021	106.601	845	1.269	-424	72	-866	7,9	11,9	-4,0	0,7	-8,1
2022	106.107	828	1.203	-375	-119	-494	7,8	11,3	-3,5	-1,1	-4,6

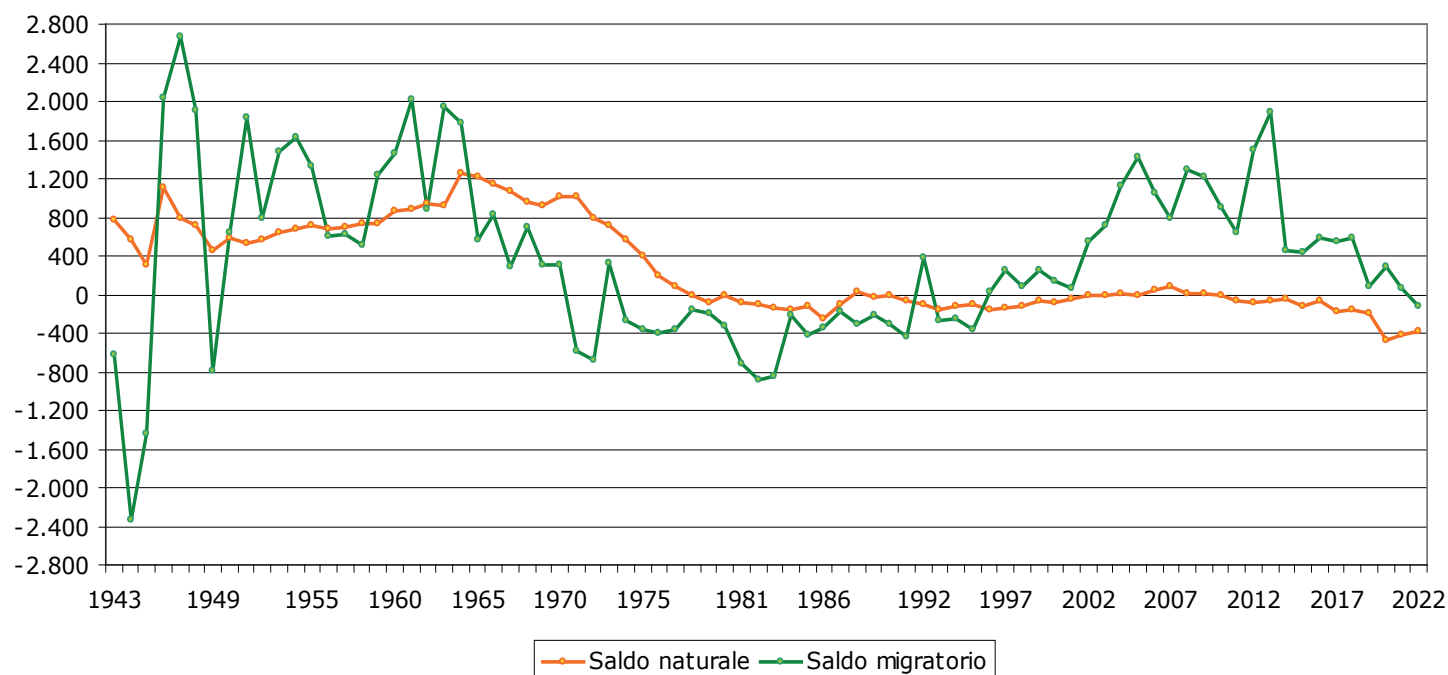
Fonte: Statistica ufficiale della popolazione

2.4.2. Profili di sviluppo negli ultimi 10 anni

La popolazione bolzanina continua ad invecchiare, sebbene questa tendenza viene attualmente in buona parte compensata dalle popolazioni di immigrazione, sensibilmente più giovani della popolazione locale; nel 2022 risulta comunque ancora aumentata l'età media dei residenti rispetto a 10 anni fa (da 44,1 a 45,2 anni). Più marcato l'aumento dell'indice di vecchiaia (da una media di 161,4 su 100 giovani a 174,6). L'indice di dipendenza negli ultimi 10 anni è rimasto pressochè invariato (da 60,0 a 59,9) ma dal 2015 risulta in costante calo.

Rimane pressochè invariata la quota di minori rispetto alla popolazione complessiva: 17%.

Per quanto riguarda lo stato civile dei residenti, negli ultimi 10 anni emergono principalmente i seguenti profili: si registrano più celibi/nubili e inoltre sono molte più le donne vedove degli uomini.

Aumenta la consistenza della componente straniera tra la popolazione bolzanina; infatti, dal 14,4% nel 2013, si è arrivati al 14,8% nel 2022. Rispetto al 2013 sono aumentate soprattutto le immigrazioni da Nigeria, Irak, Iran e Afghanistan.

Tra le popolazioni straniere si riscontra una leggera preponderanza delle donne straniere.

Diminuisce leggermente la percentuale di minori stranieri rispetto a tutta la popolazione bolzanina di quella generazione (dal 18,8% nel 2013 a 17,6% nel 2022), mentre è quasi raddoppiata la percentuale di stranieri con 65 anni e più (4,1% nel 2013 e 7,5% nel 2022).

Esaminando la popolazione straniera per stato civile, si conferma per ora la tendenza della maggioranza degli stranieri residenti ad essere celibi/nubili.

Per quanto riguarda la tipologia delle famiglie bolzanine, sono in continuo aumento soprattutto le famiglie unipersonali: se nel 2013 il 39,9% di tutte le famiglie residenti era composto da un componente, nel 2022 questa percentuale ha raggiunto quota 43,7%.

Cala leggermente il numero medio di componenti per famiglia: 2,09 nel 2022 (2,11 nel 2021 e 2,20 nel 2013). Cambia però il quadro delle famiglie con figli: complessivamente diminuiscono in percentuale (da 37,1% nel 2013 al 34,6% nel 2022), ma aumenta il numero medio di figli per famiglia. Infatti ci sono sempre più famiglie con 2 o 3 figli, mentre diminuisce la percentuale di famiglie con un solo figlio.

Evidente infine, che l'incremento della popolazione residente - a territorio comunale invariato - comporta anche una maggiore densità abitativa, che negli ultimi 10 anni è cresciuta da 2.020 a 2.048 abitanti per km² (Tabella 1.3).

3. CENSIMENTO PERMANENTE DELLA POPOLAZIONE 2021

Il Censimento della popolazione ha subito, a partire dal 2018, una profonda riforma, nella formula come anche nella periodicità di svolgimento. Al posto di un Censimento ogni dieci anni, con il coinvolgimento di tutte le famiglie nello stesso momento, è stato introdotto quello “permanente”, con cadenza annuale, con relativa selezione campionaria di comuni e famiglie da sottoporre alle operazioni censuarie; il tutto, integrato sistematicamente da ulteriori informazioni e dati di origine amministrativa, in modo da formare un quadro progressivamente attualizzato della popolazione. Nel 2021 la popolazione residente a Bolzano è risultata di 106.601 unità, con un incremento percentuale del 3,8% rispetto al Censimento 2011 (Tabella 3.1).

A livello provinciale la popolazione è cresciuta invece del 5,3% tra il censimento del 2011 e quello del 2021, risultando complessivamente di 532.616 persone residenti [ISTAT].

Delle 106.601 persone censite a Bolzano, 55.156 erano femmine e 51.445 uomini, con il 13,2% della popolazione al di sopra dei 75 anni. (vedi Tabelle 3.2, 3.3, 3.4).

Gli stranieri censiti con dimora abituale a Bolzano ammontano a 15.053: rispetto al censimento del 2011 il numero degli stranieri è aumentato del 18,7% e corrisponde al 30,0% di tutti gli stranieri residenti in Alto Adige ed al 14,0% della popolazione che vive nella città capoluogo.

Tabella 3.1: Popolazione residente nei comuni della provincia di Bolzano con più di 10.000 abitanti – Censimenti della popolazione 1971, 1981, 1991, 2001, 2011 e 2021

Comuni di componenti	Dati assoluti						Variazione %
	1971	1981	1991	2001	2011	2021	2011-2021
Bolzano	105.757	105.180	98.158	94.989	102.575	106.601	3,9
Merano	33.235	33.711	33.504	33.656	37.368	40.759	9,1
Bressanone	16.017	16.101	16.992	18.359	20.677	22.728	9,9
Laives	10.154	12.577	13.707	15.069	16.909	18.183	7,5
Brunico	10.133	11.556	12.624	13.618	15.397	16.995	10,4
Appiano s.s.d.v.	9.071	10.112	10.914	12.657	13.988	14.741	5,4
Lana	6.707	7.706	8.631	9.759	11.251	12.415	10,3
Totale Provincia	414.041	430.568	440.508	462.999	504.643	532.616	5,5

Fonte: [ASTAT]

Tabella 3.2: Popolazione residente con cittadinanza italiana per sesso ed età – Censimento della popolazione 2021

Sesso	Classi di età											Totale
	0-9	10-19	20-29	30-39	40-49	50-59	60-69	70-79	80-89	90-99	100+	
Maschi	3.895	4.855	4.575	4.317	5.525	7.402	5.247	4.485	2.893	461	9	43.664
Femmine	3.620	4.565	4.397	4.291	5.820	7.653	5.811	5.925	4.237	1.129	42	47.490
Totale	7.515	9.420	8.972	8.608	11.345	15.055	11.058	10.410	7.130	1.590	51	91.154
%	8,2	10,3	9,8	9,4	12,4	16,5	12,1	11,4	7,8	1,7	0,1	100,0

Fonte: [ISTAT]

Tabella 3.3: Popolazione straniera residente per sesso ed età - Censimento della popolazione 2021

Sesso	Classi di età											Totale
	0-9	10-19	20-29	30-39	40-49	50-59	60-69	70-79	80-89	90-99	100+	
Maschi	1.019	794	1.328	1.822	1.412	811	386	139	59	11	0	7.781
Femmine	955	686	985	1.567	1.365	1.042	722	246	86	10	2	7.666
Totale	1.974	1.480	2.313	3.389	2.777	1.853	1.108	385	145	21	2	15.447
%	12,8	9,6	15,0	21,9	18,0	12,0	7,2	2,5	0,9	0,1	0,0	100,0

Fonte: [ISTAT]

Tabella 3.4: Popolazione residente per sesso ed età - Censimento della popolazione 2021

Sesso	Classi di età											Totale
	0-9	10-19	20-29	30-39	40-49	50-59	60-69	70-79	80-89	90-99	100+	
Maschi	4.914	5.649	5.903	6.139	6.937	8.213	5.633	4.624	2.952	472	9	51.445
Femmine	4.575	5.251	5.382	5.858	7.185	8.695	6.533	6.171	4.323	1.139	44	55.156
Totale	9.489	10.900	11.285	11.997	14.122	16.908	12.166	10.795	7.275	1.611	53	106.601
%	8,9	10,2	10,6	11,3	13,2	15,9	11,4	10,1	6,8	1,5	0,0	100,0

Fonte: [ISTAT]

3.1. Consistenza dei gruppi linguistici 2011

A differenza del Censimento della popolazione - ormai passato ad una frequenza annuale e con modalità nuove - la verifica della consistenza dei gruppi linguistici nella provincia di Bolzano e nei singoli comuni, ai fini del relativo calcolo proporzionale continuerà ad essere rinnovata ogni dieci anni e pertanto il prossimo appuntamento è previsto per l'autunno del 2023, rimanendo validi fino a lì i dati emersi in occasione del Censimento della popolazione del 2011.

Per il Comune di Bolzano, le percentuali di appartenenza ai tre gruppi linguistici sono state pari al 73,80% per il gruppo italiano, al 25,52% per il gruppo tedesco ed allo 0,68% per quello ladino (a livello provinciale: 26,06% per il gruppo italiano, 69,41% per quello tedesco e 4,53% per quello ladino). Pertanto il gruppo linguistico italiano ha registrato a Bolzano un incremento di 0,80 punti percentuali rispetto al Censimento 2001, mentre quello tedesco ha subito una flessione di 0,77 punti e quello ladino è leggermente diminuito di 0,03 punti percentuali (Tabella 3.5) [ASTAT].

Tabella 3.5: Consistenza percentuale dei tre gruppi linguistici nei comuni della provincia di Bolzano con più di 10.000 abitanti - Censimenti della popolazione 2001 e 2011

Comuni	Valori percentuali Censimento 2001			Valori percentuali Censimento 2011		
	Italiano	Tedesco	Ladino	Italiano	Tedesco	Ladino
Bolzano	73,00	26,29	0,71	73,80	25,52	0,68
Merano	48,01	51,50	0,49	49,06	50,47	0,47
Bressanone	25,65	73,13	1,23	25,84	72,82	1,34
Laives	70,42	29,07	0,51	71,50	27,99	0,51
Brunico	14,91	83,14	1,95	15,24	82,47	2,29
Appiano s.s.d.v.	12,47	87,16	0,37	13,29	86,23	0,48
Lana	7,91	91,80	0,29	7,90	91,84	0,26
Totale Provincia	26,47	69,15	4,37	26,06	69,41	4,53

Fonte: [ASTAT]

4. GLOSSARIO

Ampiezza media familiare: Rapporto tra l'ammontare dei componenti familiari e il totale delle famiglie residenti.

Cancellazione: si intende il processo con cui una persona trasferisce la propria residenza in un territorio diverso da quello allo studio.

Convivenza: insieme di persone che, senza essere legate da vincoli di matrimonio, parentela, affinità e simili, conducono vita in comune per motivi religiosi, di cura, di assistenza, militari, di pena e simili.

Densità abitativa: Rapporto tra la popolazione residente e la superficie territoriale, espressa in ha.

Famiglia: La famiglia è un insieme di persone legate da vincoli di matrimonio, parentela, affinità, adozione, tutela o da vincoli affettivi, coabitanti e aventi dimora abituale nello stesso comune. Una famiglia può essere costituita anche da una sola persona.

Indice demografico di dipendenza: indicatore che rapporta le persone che in via presuntiva non sono autonome per ragioni demografiche – e cioè gli anziani ultra 65enni e i giovani tra 0 e 14 anni – e che perciò sono dipendenti, alle persone che si presume debbano sostenerli con la loro attività – cioè le persone in età compresa tra i 15 e i 64 anni.

Indice di ricambio: indicatore dato dal rapporto tra coloro che stanno per uscire dalla popolazione in età attiva (60-64 anni) e coloro che stanno per entrarvi (15-19 anni).

Indice di vecchiaia: Misura il rapporto tra la popolazione giovane (0-14 anni) e quella anziana (65 anni e più).

Iscrizione: si intende il processo con cui una persona trasferisce la propria residenza nel territorio dello studio.

Migrazione: si intende ciascun cambiamento del luogo di residenza che comporti anche un cambiamento del comune di residenza. Il fenomeno assume rilevanza statistica non appena la persona dichiara in comune l'avvenuto cambiamento di residenza. Perciò i trasferimenti all'interno di uno stesso comune non vengono considerati "migrazioni".

Naturalizzazione: si intende l'acquisizione della cittadinanza italiana da parte di cittadini stranieri in possesso di determinati requisiti.

Popolazione residente: comprende le persone che hanno dimora abituale in un comune.

Saldo migratorio: differenza tra il numero delle iscrizioni e delle cancellazioni anagrafiche in un determinato intervallo di tempo.

Saldo naturale: Differenza tra il numero dei nati vivi e dei morti in un determinato intervallo di tempo.

Stranieri residenti: comprende le persone che hanno dimora abituale in un comune e sono prive di cittadinanza italiana.

Tasso di mortalità: rapporto tra il numero dei deceduti e la popolazione media totale, espresso per 1.000.

Tasso di natalità: rapporto tra il numero dei nati vivi e la popolazione media residente, espresso per 1.000.

Tasso di naturalizzazione: rapporto (per mille) tra il numero di persone residenti che in un dato anno hanno ottenuto la cittadinanza di un certo paese ed il numero di stranieri residenti all'inizio di quell'anno.